# LA NACION

EDICION DE 24 PAGINAS

Año XLI—Núm. 14020 — Buenos Aires, Sábado 18 de Junio de 1910 — Redacción y Administración, San Martín 344 y 350


## LA NACION

CONDICIONES DE LA SUBSCRIPCION

Tarifa

| | Capital | Interior | Exterior |
|---|---|---|---|
| Por 1 mes, | $ 1.70 | $ 2.00 | $ oro 2.00 |
| " 3 meses. | " 5.00 | " 6.00 | " " 6.00 |
| " 6 meses. | " 10.00 | " 12.00 | " " 12.00 |
| " 9 meses. | " 15.00 | " 18.00 | " " 18.00 |
| " 1 año. | " 20.00 | " 24.00 | " " 24.00 |
| Núm. del día | " 0.07 | — | — |

LA NACION se envía directamente por correo á toda persona que la pida acompañando el importe correspondiente. Los pedidos para el interior de la república se atenderán por cualquier número de días á razón de 0.08 $ por ejemplar.

Los precios de la subscripción por un mes ó más están especificados en el cuadro que precede. Dichas subscripciones podrán comenzar y terminar en cualquier época, aunque para facilitar la contabilidad se ruega á los señores subscriptores procuren que los vencimientos recaigan en una de estas cuatro fechas: marzo 31 junio 30, septiembre 30 ó diciembre 31.

Exhibiendo el recibo del último mes se obtiene el derecho á la inserción de un aviso gratis, pidiendo ú ofreciendo servicio doméstico.

### Sucursales de LA NACION

En París: Avenue de L'Opera 32.
En La Plata: Calle 48 núm. 572.
En Bahía Blanca: O'Higgins 23.
En el Rosario: San Martín 935.
En Córdoba: San Martín 14.

## Biblioteca de LA NACION

La lectura al alcance de todos

Aparece los días 4, 11, 18 y 25 de cada mes

AÑO IX

416 VOLUMENES PUBLICADOS

HOY

## LA MASCARA DE AMOR

POR

DANIEL LESUEUR

TRADUCCION DE ARTURO COSTA ALVAREZ

TOMO PRIMERO

He aquí la obra maestra entre las novelas impresionantes contemporáneas. La crítica la ha parangonado á las mejores producciones de Dumas, padre y de Eugenio Sue, porque, en ella, el ingenio de las complicaciones dramáticas, la sutileza de los análisis del alma humana y el colorido de las descripciones se unen á su lenguaje poblado de ricas imágenes y á una fluidez de estilo deliciosa. Esta obra es, en resumen, el fruto exquisito de la aplicación del más refinado arte literario á la preparación de un libro de simple entretenimiento: de una novela pasional, de trama genial y brillante desarrollo.

## INDICADOR

### NUESTRO FOLLETIN


EL FANTASMA DEL PASADO pág. 6


### Correspondencia á salir

*JUNIO—*

18 para Río de Janeiro, Las Palmas, Barcelona y Génova, por *Principessa Mafalda*, á las 8 a. m., sin alcance.
18 para Río de Janeiro, Dakar, Las Palmas y Marsella, por *Plata*, á las 10 a. m., sin alcance.
18 para Montevideo, Santos, Las Palmas y Cádiz, por *Valbanera*, á las 10 a. m., con franqueo doble, á las 3 p. m.
18 para Santos, Río de Janeiro, San Vicente y Lisboa, por *Oropesa*, á las 3 p. m., sin alcance.
20 para los puertos del sur, por *Presidente Mitre*, á las 8 a. m., sin alcance.
22 para Santos, Río de Janeiro, Las Palmas, Barcelona y Génova, por *Brasile*, á las 8 a. m., sin alcance.
23 para Río de Janeiro, Bahía y Lisboa, por *Koenig Friedrich August*, á las 10 a. m., sin alcance.
24 para Barbados, Centro y Norte América (en combinación con el Araguaya), por *Tennessee*, á las 8 a. m., con franqueo doble á las 3 p. m.
24 para Montevideo, Santos, Río de Janeiro, Bahía, Pernambuco, San Vicente, Funchal y Lisboa, por *Araguaya*, á las 8 a. m., con franqueo doble á las 3 p. m.
24 para Montevideo, Santos, Río de Janeiro, Bahía, Santa Cruz de Tenerife, Almería y Marsella, por *France*, á las 10 a. m., con franqueo doble á las 3 p. m.
24 para Port Stanley, Punta Arenas, Coronel, Concepción, Valparaíso, Iquique, Arica y El Callao, por *Orcoma*, á las 3 p. m., sin alcance.

### Precio del oro

Tipo corriente en plaza 227.27 %.
Un peso nacional vale 0.44 $ oro.
Un argentino (5 $ oro) vale 11.36 $ m|n.
Un peso oriental vale 2.43.4 $ m|n.
Una libra esterlina vale 11.45 $ m|n.
Un napoleón (20 francos) vale 9 $ m|n.

### Juzgados de paz y alcaldías

Sección 1a., Lavalle 461; 2a., Moreno 830; 3a., Suipacha 726; 4a., Méjico 984; 5a., Viamonte 1088; 6a., Entre Ríos 327; 7a., Cangallo 1870; 8a., Venezuela 2015; 9a., Paso 479; 10a., Juncy 1076; 11a., Bulnes 40; 12a., Armonía 8051; 13a., Charcas 672; 14a., Cochabamba 437; 15a., Rodríguez Peña 1183; 16a., Humberto I 1030; 17a., Sadi Carnot 1158; 18a., Independencia 1440; 19a., Aristóbulo del Valle 1562; 20a., Del Crucero 1088; 21a., Anchorena 1186; 22a., Santa Fe 5081; 23a., Juramento 2375; 24a., San Carlos 3938; 25a., Unión 2260 (Flores); 26a., Candelaria 268; 27a., Garay 1868; 28a., Rioja 379; 29a., Balcarce 1471; 30a., Bauness 295; 31a., Malabia 291; 32a., Isabel la Católica 1661.

### Comisarías

1a., 25 de Mayo 567; 2a., Bolívar 668; 3a., Corrientes 1153; 4a., Tacuarí 762; 5a., Lavalle 1725; 6a., Solís 340; 7a., Lavalle 2629; 8a., Belgrano 2275; 9a., Cuyo 3673; 10a., General Urquiza 550; 11a., Río de Janeiro 492; 12a., Rivadavia 5150 (Caballito); 13a., Arenales 1030; 14a., Bolívar 1411; 15a., Las Heras 261; 16a., Lima 1682; 17a., Charcas 2844; 18a., San Juan 1757; 19a., Alvarez 2367; 20a., Cochabamba 2673; 21a., Triunvirato 656; 22a., Azopardo y Chile; 23a., Rivera Indarte 50; 24a., Pinzón 454; 25a., Chivilcoy 56; 26a., Montes de Oca 838; 27a., Santa Fe 5262; 28a., Vélez Sársfield 170; 29a., Cabildo 2243; 30a., Patricios 1858; 31a., Guanacache 558; 32a., Vieytes 1567; 33a., Colegiales 3751; 34a., Caseros 2724; 35a., San Julián y Fray Cayetano; 36a., Esquiú 169; 37a., Camino San Martín 4119; 38a., Nuevos Mataderos; 39a., Cabildo y Republiquetas; 40a., Cuzco entre Francisco de Vedia y Bimón.

Guardia de seguridad, Palermo (quinta de Fernández); destacamento Lorea de la guardia de seguridad, Alsina 1332 al 66; alcaldía 2a. división, 24 de Noviembre 63; alcaldía 3a. división, Néstor Peña 269; sello San Miguel, Río Bamba 542; cuerpo central de bomberos, Belgrano 1556; destacamento de bomberos, Flores, Coronel Falcón 2255; Belgrano, Ogligado 2256; Boca, Almirante Brown y Pedro Mendoza; caballerizas: Lorea, Alsina 1332 al 66; Norte, Triunvirato 650; Boca, Patricios 1560; escuela de agentes, Rosario y José María Moreno.

### Asistencia pública

*Oficina de guardia*—Esmeralda 66.
*Casas de socorro* — Nueva Pompeya, Caseros 3450; Las Heras, Cabildo 340; San Carlos, Río de Janeiro 562; Villa Devoto; San Bernardo, Serrano 935; Santa Lucía, General Hornos 1787, José M. Bosch, Garay 3222; Liniers, Nuevos Mataderos.
*Vacuna*—(Oficina central), Carlos Pellegrini núm. 348.

Sección 1a., Olavarría 1561; sección 2a., San Juan 2858; sección 3a., Aráoz 2612; sección 4a., Deán Funes 244; sección 5a., Rivadavia 4392; sección 6a., Concordia 49; sección 7a., Cabildo 1480.

### Bibliotecas

*Biblioteca Mitre*—San Martín 336. Horario: de 2 á 4.30 de la tarde.
*Biblioteca Nacional*—Méjico 564. Horario: de 11.30 de la mañana á 4 de la tarde y de 8 á 10 de la noche.
*Biblioteca Popular del Municipio*—Corrientes 1615. Horario: de 12 á 5 de la tarde y de 8 á 10 de la noche.
*Biblioteca Nacional de Mujeres* — Rodríguez Peña 835. Horario: de 8 de la mañana á 10 de la noche.
*Biblioteca Popular de Belgrano*—Casa municipal, Juramento y Cuba. Horario: de 7.30 á 10.30 p. m. Sección especial para niños atendida por una maestra normal especialista; de 1 á 6 de la tarde.

### Museos

*Museo Mitre*—San Martín 336. La biblioteca y archivo están abiertos todos los días menos los festivos, de 1 á 5 p. m. El museo, los jueves, de 1 á 4.
*Museo Nacional de Bellas Artes*—Florida 783, abierto todos los días de 10 á 5, menos los lunes.
*Museo Histórico Nacional* — Defensa 1609. Puede visitarse de 12 á 4 p. m., los jueves, domingos y días festivos.

### Consejos escolares

Número 1, Libertad 1312; 2, Libertad 581; 3, Santiago del Estero 1080; 4, A. del Valle 471; 5, Montes de Oca 455; 6, Entre Ríos 1838; 7, Cuyo 2250; 8, Cuyo 2802; 9, Paraguay 2427; 10, Santa Fe 4028; 11, Pringles 263; 12, Rivadavia 7144; 13a. Cuba 2057; 14, Rivadavia 8324.

### ESPECTACULOS

COLON — ADMINISTRACION: SOCIEDAD Consigli y Ca.—Dirección artística: C. Ciacchi—Temporada oficial de 1910—Gran compañía lírica italiana—Maestro concertador y dirección de orquesta, Com. Eduardo Vitale.—Hoy sábado 18, 18a. función de la temporada. Fundado 18, 18a. función de la temporada. Función núm. 10 del segundo turno. Se representará IL BARBIERE DI SIVIGLIA.—A las 8.30.

OPERA — EMPRESA: LONGINOTTI, PARADOSSI, Consiglio.—Gran compañía lírica italiana. Maestro concertador y director de orquestas, don Leopoldo Mugnone.—Hoy sábado 18, 18 ta, don Leopoldo Mugnone.—Hoy sábado 18, 18 ta, don Leopoldo Mugnone. Función de abono, primer turno. Se representará la ópera en cuatro actos del maestro Bellini: NORMA.—A las 8.30.

ODEON—COMPAÑIA DRAMATICA ESPAÑOLA, de los ilustres artistas María Guerrero y Fernando Díaz de Mendoza.—Hoy sábado 18, 8 Fernando Díaz de Mendoza.—Hoy sábado 18, 8 Fernando Díaz de Mendoza. á martes y sábados: La función de abono á martes y sábados: La función de abono á martes y sábados: La comedia en un acto JUERGUECITA y la comedia en cuatro actos EL HOMBRE DE MUNDO.—Platea con entrada, 10 $.—A las 8.30.

ODEON—EL MARTES 21, A LAS 5 DE LA tarde, sexto y último concierto del abono á moda, del ilustre violinista M. Jan Kubelik.—Platea con entrada, 10 $.

POLITEAMA ARGENTINO — TEMPORADA de 1910.—Gran compañía italiana de operas cómicas, operetas y féries Citta di Milano.—Hoy sábado 18, 15 función de abono á las 50. Se representará la opereta en tres actos LA VIUDA ALEGRE.—Platea con entrada, 6 $.—A las 8.30.

COLISEO — EMPRESA ARRENDATARIA: La Teatral.—Gran compañía lírica italiana del teatro municipal de Santiago de Chile.—Maestro concertador y director de orquesta, Com. Giuseppe Baroni.—Hoy sábado 18, función extraordinaria. Se representará el drama musical en un acto SALOME.—Platea con entrada, 10 $.—A las 8.30.

SAN MARTIN—GRANDES Y EXTRAORDINARIOS espectáculos mágicos, fantásticos y maravillosos del célebre artista italiano Cav. Watry. — Hoy sábado 18. Exito de los grandes atracciones: Las verdaderas y reales ilusiones, Un viaje misterioso y La gruta maravillosa.—Platea con entrada, 3 $.—A las 8.30.

SAN MARTIN—ULTIMA TOURNEE DE DESpedida por Sud América de la compañía dramática italiana de Tina di Lorenzo y gran dramático italiano de Tina di Lorenzo y gran dramático italiano Cav. Luigi Carini.—Director: Cav. Luigi Carini.—Abono 5 á 2 funciones selectas de moda á los días lunes, miércoles y viernes. Las que serán elegidas del repertorio de la compañía, entre ellas los estrenos de las obras que la compañía Tina di Lorenzo trae expresamente para poner en escena en este teatro.

Condiciones: Palcos bajos, sin entrada, 360 $; palcos balcón, sin entrada, 360 $; palcos altos, sin entrada, 160 $; tertulia de platea con entrada, 80 $; luneta alta, con entrada, 50 $.

La temporada empezará en la segunda quincena de junio próximo.

Desde la fecha queda abierto el abono en la secretaría Cuyo 752, ó en el mismo teatro.—La empresa.

MARCONI—COMPAÑIA DRAMATICA ITAliana, dirigida por el primer actor Comm. Gustavo Salvini.—Empresa: Aldo Bertini y Ca. Hoy sábado 18: La tragedia en tres cuadros IPPOLITO ó la pieza en un acto IL CAPRICIO D'UN PADRE.—Platea con entrada, 2.50 $.—A las 8.30.

AVENIDA—GRAN COMPAÑIA COMICOLIRIca de zarzuela española, dirigida por el primer actor don Emilio Carreras.—Maestro concertador y director de orquesta Arturo de Isaura, —Hoy sábado 18: UN SIGLO DE ORO, ALMA DE DIOS, EL HUSAR DE LA GUARDIA, EL DIOS DEL ENGAÑO.—A las 7.45.

Nota: El miércoles 22, gran función de gala en honor del aplaudido autor nacional don Nemesio Trejo y estreno de la zarzuela del mismo EL DOCTOR KAZ.

BUENOS AIRES — CALLE CANGALLO 1053 al 1067—Compañía cómica española de Juan Balaguer, primera actriz Concepción Catalá.—Hoy sábado 18: El juguete cómico en dos actos EL PADRON MUNICIPAL y la comedia en dos actos EL CHIQUITIN DE LA CASA.—Platea con entrada, 2 $.—A las 8.30.

VICTORIA—COMPAÑIA DRAMATICA ESPAñola, en la que figura el primer actor Enrique Borrás.—Director artístico Sr. S. Rusiñol.—Hoy sábado 18: El drama en cinco actos LA VIDA ES SUEÑO.—Platea con entrada, 2.10 $.—A las 8.30.

ARGENTINO — TEMPORADA DE 1910—Compañía Florencio Parravicini.—Maestro concertador y director de orquesta Francisco rayá.—Dirección artística: Eliseo Sanjuán.—Hoy sábado 18: ANASTASIO EL POLLO, LOS PESADLOR Y EL MONSTRUO.—Platea con entrada, 1.60 $.—A las 8.30.

MAYO—GRAN COMPAÑIA COMICOLIRICA española de zarzuela, dirigida por el primer actor D. José Palmada. — Maestro concertador y director de orquesta, don Emilio Acevedo.—Hoy sábado 18: EL ULTIMO CHULO, LA CORTE DE FARAON, JUSTICIA BATURRA, LA CORZA BLANCA y bailes por Las Trianitas.—A las 7.45.

NACIONAL — CORRIENTES 960—COMPAñía de zarzuela española, bajo la dirección del primer actor don Enrique Lacasa.—Maestro concertador y director de orquesta D. José Carriero.—Hoy sábado 18: LA GUIA DEL FORASTERO, ENSEÑANZA LIBRE, EL SEÑOR JOAQUIN y LA GUIA DEL FORASTERO.—A las 7.45.

COMEDIA—TEMPORADA DE 1910 — GRAN compañía italiana de operetas y féeries de Ernesto Lahoz, de la que forma parte la celebrada tiple Gisella Morosini.—Próximamente debut.

COMEDIA—HOY SABADO 18, DEBUT DE LOS populares duetistas Negri-Applani, y su gran troupe de atracciones. Función todas las noches. Espectáculo para familia. Domingo matiné con regalo de bombones á los niños.—Platea con entrada, 1.60 $.

MODERNO — COMPAÑIA FRANCESA DE Grand Guignol de París, bajo la dirección artística de M. André Nerac.—Hoy sábado 18, función de moda: LE CULTIVATEUR DE CHICAGO, LES NUITS DU HAMPTON-CLUB, LA SUICIDETTE, estreno AVEUGLE! y OCTAVE. —Platea con entrada, 3.20 $.—A las 8.30.

APOLO — EMPRESA: S. GIOVANNETTI.—La Gran compañía cómicolírica dramática nacional Podestá-Vittone.—Director don José J. Podestá.—Hoy sábado 18, dos funciones.—Por la tarde, á las 2.30: Matiné gratuita organizada por la comisión central del centenario: LOS DISFRAZADOS, EL CENTENARIO, LOS MALEVOS y LA TRILLA.—Por la noche, á las 8.30: EL CENTENARIO, REVISTA LITERARIA SATIRICA Y MUSICAL, El Perichón por María.—Platea con entrada, 1.60 $.

TEATRO NACIONAL—SANTA FE Y CALLAO —Empresa: Giovanetti y Ca—Compañía cómicodramática nacional de Guillermo Battaglia, bajo la dirección de la actriz Sra. Jacinta Pezzana.—Primera actriz Sra. María Gámez.—Director de orquesta, señor Eduardo Manelia.—Hoy sábado 18: EL ANZUELO, RAFFLES.—Platea con entrada, 1.60 $.—A las 8.30.

VARIEDADES (PLAZA CONSTITUCION) — Compañía dramática española, dirigida por el primer actor don Alejandro Almada—Hoy sábado 18, gran función dedicada al Centro Aragonés en honor del señor alcalde de Zaragoza don Demetrio Galán. Se representará el drama LOS AMANTES DE TERUEL y la comedia NOTICIA FRESCA.—Platea con entrada, 1.50 $.—A las 8.30.

OLIMPO—COMPAÑIA ARGENTINA DE COmedias, dramas y zarzuelas, dirigida por el actor José Brieva.—Empresa C. Romani y Ca.—Hoy sábado 18: El melodrama en cuatro actos DIEGO CORRIENTES. — Platea con entrada, 1.50 $.—A las 8.30.

LE MOULIN ROUGE — LAVALLE ENTRE Esmeralda y Suipacha—Gran compañía de variedades, procedente del teatro Le Moulin Rouge de París—Maestro director, S. M. Manelia.—Hoy sábado 18: Debut de Mlle. Loty, la Venus moderna. Gran función con variado programa. Siempre novedades.—Platea con entrada, 1.60 $. —A las 8.30.

CASINO (MAIPU ENTRE CUYO Y CORRIENtes) — Grandes variedades y atracciones.—Hoy sábado 18: Gran función con variado programa. Exito de los nuevos artistas. En el biógrafo: Los funerales del rey Eduardo VII de Inglaterra. — Entrada general, 1.20 $.—A las 8.30 p. m.

SCALA — GRAN COMPAÑIA DE VARIEDAdes y atracciones. — Siempre novedades.—Hoy sábado 18: Gran función con variado programa. Siempre novedades y debuts de artistas. —Entrada general, 1.50 $.—A las 8.30.

ROYAL THEATRE—CORRIENTES 835—GRAN Compañía de novedades y atracciones. — Hoy sábado 18: Función con variado programa e interesantes novedades. Exito de la revista en dos actos TOUS AU ROYAL!—A las 8.30.

ATENEO—CORRIENTES ESQUINA MAIPU—Moderno espectáculo cinematográfico con vistas altamente morales para familias. — Hoy sábado 18: Gran función con exhibición de interesantes vistas de actualidad. Varios estrenos. —A las 8.45.

TEATRO OLIMPIA — CALLE ALMIRANTE Brown 1137-1141 (Boca)—Bajo la dirección de los primeros actores Severino y Bondesio.—Espectáculos de género libre, comedias, cantos y bailes. Domingos y días feriados, dos funciones. Espectáculos por secciones.

CIRCO ANSELMI (LAVALLE ESQUINA LArrea.)—De Luis Anselmi.—Gran compañía ecuestre, acrobática y de dramas y comedias nacionales.—Dirigida por el Sr. Vicente Vita.—Hoy sábado 18: Gran función con variado programa. Debuts de varios artistas. El drama EL CLINUDO y la comedia ANICETO DE LA BATERIA.—A las 8.30.

PABELLON PODESTA — RIVADAVIA 6500, Flores.—Gran compañía ecuestre, gimnástica y de dramas nacionales Fontanella Hnos.—Empresa J. J. Podestá.—Director A. Fontanella.—Hoy sábado 18, gran función de gala en honor y beneficio del primer actor Salvador Fontanella. Gran velada artística. Se representará CARA O CRUZ, JOSE RAMIREZ, ¡QUE CALOR CON TANTO VIENTO!—A las 8.30.

POLITEAMA ANSELMI — EMPRESA: Anselmi-Erramouspe. — Director: Miguel Anselmi. — Calle Cabildo 2147-57 (Belgrano). — Hoy sábado 18: Gran función con variado programa. Interesantes ejercicios. El drama JUAN CUELLO.—A las 8.30.

CIRCO NACIONAL—RIVERA 641—EMPRESA Pigoll y Robba.—Director Alberto Henault. Compañía ecuestre y acrobática y de dramas. —Hoy sábado 18: Gran función con variado programa. Siempre novedades. El drama JUAN MOREIRA. — Platea con entrada, 1 $. — A las 8.30 p. m.

CIRCO EL PORVENIR—CALLES NARVAN Y Bebedero (Villa Urquiza).—En breve debutará en dicho circo una gran compañía de variedades y dramas nacionales, bajo la dirección de Carlos Fresia.

CIRCO INTERNACIONAL — CALLE BOMpland y Charcas—Empresa Legunes y De Risa.—Gran compañía ecuestre y de dramas.—Hoy sábado 18: Gran función con variado programa.—A las 8.30.

PALACIO NOVEDADES—EL CIRCULO DE la muerte por el ciclista Diavolo; El tercero de la Jota, cantos y bailes aragoneses; El equilibrista japonés Arayana; Los patinadores mundiales Miss Davis y Mr. Bennet; Las pulgas amaestradas por Tilmann. Ultimos días: El manco habilidoso; El fenómeno glotón; El fragaespadas; Los africanos salvajes. Skating Rink, abierto mañana, tarde y noche. Días de moda: martes y viernes por la noche y miércoles de tarde.

SOCIEDAD DE MUSICA DE CAMARA—CUARtetistas: profesores Maurage, Torterolo, Rodríguez y Marchal. Pianistas: profesores Aguirre, Del Ponte, Thibaud y Williams. Cuota mensual para socios adherentes, 5 $, con opción á dos entradas gratuitas para familia. Entrada general, 5 $. Dos conciertos anuales en el salón La Argentina. El quinto tendrá lugar el lunes 20 de junio, á las 9 p. m. Programa: Cuarteto op. 12 de Mendelssohn; La Procesión de César Franck, La berceau y Les Roses d'Hispahan, de Fauré, para canto, por Mme. Paul Ripert Marcilley, solista de los conciertos Lamoureux-Chevillard; Cuarteto op. 10 de Debussy; y Notre amour de Boellmann, para canto, por Mme. Ripert Marcilley.

PABELLON DE LAS ROSAS (PALERMO)—Avenida Alvear y Pereyra Lucena—El domingo 19, á las 2.30 p. m., por primera vez en América y á beneficio de los asilos maternales que sostienen las Damas de Caridad, se celebrará una fiesta típica árabe denominada Fantasías de la Pélvora, en la que tomarán parte 42 goumiers, procedentes del interior de Argelia. Carrousel, carreras, fantasías y boda árabe.—Precios: palcos sin entradas, 5 $; tribuna A, 3 $; tribuna B, 2 $; tribuna C, 1 $.

TEATRO CIRCULO CENTRAL—CALLE JEnín 1063, entre Santa Fe y Charcas—Beneficio de sus escuelas. Grandes funciones todos los jueves, sábados, domingos y días festivos. Dos funciones, por el célebre ilusionista humorístico Mr. Carey, y el nuevo y bígrafo. Platea con entrada, 0.50 $. A las 8.30.

ZOCO CHICO, FESTEJOS ARABES — AVEnida Alvear 1612.—Todos los días á las 3.30 4.30 y 5.30 de la tarde y á las 8.30, 9.30 y 10.30 de la noche, secciones por horas en el Pabellón de danzas árabes, dirigidas por la célebre Bello Fatima y en las que toman parte quince moras, diez músicos y seis negros sudaneses.

SALON AMERICANO—SAN JUAN Y RIOJA—Cinematógrafo especial para familias.—Hoy sábado 18: Programa excepcional. Novedades de actualidad: Fiesta en honor de la infanta Isabel en la estancia de Pereyra.—Platea con entrada, 0.50 $.—A las 8.30.

GRAN BIOGRAFO LAVALLE — LAVALLE esquina Suipacha—Especial para familias—Hoy sábado 18: Exhibición de interesantes vistas de actualidad. Variado programa.—A las 8.30.

EDEN PARISIEN, TEATRO DE VARIEDAdes, 338 Pueyrredón 338.—Función todas las noches á las 8.45. Domingos y días feriados matinés para familias, á las 2.45.

PABELLON DE LOS LAGOS, PARQUE 3 DE Febrero — Diners-concerts todos los días. — Teatro de títeres, Guignol, cinematógrafo, calesitas, gramófono, góndolas venecianas y otras diversiones.—Entrada libre.

CENTENARIO SALON, CUYO 1157.—Cinematógrafo especial para familias.—Función todas las noches. Siempre novedades y estrenos de vistas de actualidad.—Platea con entrada, 0.60 $.—A las 8.30.

SALON NACIONAL — CINEMATOGRAFO — Corrientes 838.

GRAN SALON 25 DE MAYO — SAN JUAN núm. 1900 esquina Pozos.—Cinematógrafo especial para familias.

BIOGRAFO EXCELSIOR — CALLE MAIPU número 851.

SALON COLON — AVENIDA DE MAYO Y Lorea—Cinematógrafo especial para familias

CINEMATOGRAFO GENERAL MITRE—Calle Boedo y Humberto I.—Especial para familias.—Función todas las noches.

GRAN SALON COLISEO — SAN JUAN 2007 esquina Sarandí.—Biógrafo y novedades.—Salón especial para familias.

GRAN SALON BIOGRAFO IMPERIAL — Cangallo y Esmeralda.—Salón especial para familias.

SALON DEL SUR — POZOS 1300 ESQUINA Cochabamba. Todos los días grandes estrenos.—Platea con entrada, 0.30 $.

SALON TEATRO LIBERTAD — GENERAL Iriarte 755.—Cinematógrafo especial para familias.

GRAN CINEMATOGRAFO LA ARMONIA — 3272 Belgrano 3274.—Especial para familias. Todas las noches variado programa.

### COMPRA VENTA E HIPOTECAS

BRAVO BARROS y Ca.

351 - San Martín - 361

NUESTRA SECCION HIPOTECARIA TIENE permanentemente fondos disponibles para invertir en préstamos sobre casas y campos. Propuestas ó informes á Bravo Barros y Ca., 351 San Martín 361. a316

MARIO LIVINGSTON

536 Bartolomé Mitre. U. T. 2465 (Avenida)

LA NOTA DEL DIA

TRANSACCIONES PARTICULARES

*COMPRO CAMPO DE RENTA—*

DE CUALQUIER EXTENSION QUE DE DEL 4 al 8 o|o sobre $ 500.000. Se prefiere alfalfado. En las provincias de Buenos Aires, Santa Fe ó Córdoba, exclusivamente.

Mario Livingston

556 Bartolomé Mitre. U. T. 2465 (Avenida)

*CASA VIEJA, COMPRO—*

CONVENTILLO O CASA REFACCIONABLE, en cualquier rumbo, que dé buen interés, sobre $ 100 á 150.000, compro.

Mario Livingston

556 Bartolomé Mitre. U. T. 2465 (Avenida)

*CASAS AL SUR, COMPRO—*

DE ALTOS, EDIFICIO DE 2 CASAS, COMPRO al sur de Rivadavia á Independencia y de Entre Ríos á Jujuy. Valor $ 60 á 65.000 si tienen edificio en muy buen estado.

Mario Livingston

556 Bartolomé Mitre. U. T. 2465 (Avenida)

*CASITA MUY CENTRAL—*

COMPRO, DENTRO DE ARTES, DE PREFErencia sobre esta calle, con 2 negocios en los bajos y buen edificio arriba, hasta 150.000 pesos, ó terreno pequeño hasta $ 70.000.

Mario Livingston

556 Bartolomé Mitre. U. T. 2465 (Avenida)

*10 POR 35,* $ 80.000—

TERRENO DENTRO DE CALLAO, COMPRO de más ó menos 10 por 35 varas, en 80.000 pesos.

Mario Livingston

556 Bartolomé Mitre. U. T. 2465 (Avenida)

*COMPRO CERCA—*

A DOS, TRES O CUATRO HORAS DE LA Capital, compro buen campo de 400 á 600 hectáreas, cerca de estación en cualquier línea de ferrocarril.

Mario Livingston

556 Bartolomé Mitre. U. T. 2465 (Avenida)

*HOTEL CENTRAL—*

CON 6 DORMITORIOS POR LO MENOS, COmodo, dentro de Talcahuano. Compro valor $ 200.000, al contado.

Mario Livingston

556 Bartolomé Mitre. U. T. 2465 (Avenida)

*DOY EN HIPOTECA DEL 7 AL 8 o|o—*

CUALQUIER SUMA DE DINERO SUPERIOR á 50.000 $. Tanto á oro como á papel, con plazo de uno á nueve años para el pago, pudiendo levantarse la deuda con amortizaciones parciales ó totalmente. Consigo renovaciones de hipotecas á vencerse.

Mario Livingston

556 Bartolomé Mitre. U. T. 2465 (Avenida)

*CEDULAS NACIONALES—*

TRAMITO PRESTAMOS ANTE EL BANCO Hipotecario Nacional, ó cualquiera de sus agencias. Todos los gastos que origine la tramitación del préstamo, hasta liquidarlo, son de mi cuenta.

SUCURSAL BAHIA BLANCA

A CARGO DEL SEÑOR ENRIQUE RAYCES

(Avenida Colón 261, Bahía Blanca)

Mario Livingston — Bartolomé Mitre 556

EDUARDO LIVINGSTON

Florida 444. U. T. 2121 (Avenida)

*GRAN ESQUINA SOBRE CABILDO—*

VENDO UNA LINDA ESQUINA CON CASI 26 varas á Cabildo por 37 varas y fracción de frente á otra calle. Se presta para edificios particulares ó negocios.

Eduardo Livingston

Florida 444. U. T. 2121 (Avenida)

*VARIAS CASITAS—*

CERCA DE PALERMO, OFREZCO EN VENta. Sus precios varían de 16.000 $ en adelante.

Eduardo Livingston

Florida 444. U. T. 2121 (Avenida)

*EN LA CALLE MORENO—*

VENDO CASA DE FAMILIA EN 30.000 $, altura del 3000.

Eduardo Livingston

Florida 444. U. T. 2121 (Avenida)

*HIPOTECAS—*

TENGO PARA COLOCAR CUALQUIER SUMA superior á 20.000 $, sobre casas ó campos, á intereses que varían según la importancia de la cantidad tomada y la responsabilidad del propietario. Pinzo hasta 9 años, pudiendo hacerse amortizaciones voluntarias.

Eduardo Livingston

Florida 444. U. T. 2121 (Avenida)

*BANCO HIPOTECARIO NACIONAL—*

ME OCUPO PREFERENTEMENTE DE PRESmos tamos ante este Banco, adelanto todos los gastos para la tramitación, tasaciones, escrituraciones, etc. Consigo aumentos sobre préstamos anteriormente acordados y cancelo con fondos propios las primeras hipotecas que reconozcan cualquiera que sea su importancia, en la capital y cualquier punto de la república. El solicitante sólo tiene que firmar la solicitud, lo demás corre por mi cuenta.

HORACIO C. BUSTAMANTE

Corredor de Bolsa

Calle Bartolomé Mitre 459. U. T. 3610 (Avenida) Coop. Telef. 3124 (Central)

Sección hipotecas y propiedades á cargo del señor Dionisio Cornille

EN HIPOTECA CUALQUIER CANTIDAD QUE se desee obtener, tengo disponible en las mejores condiciones de plaza, á oro y papel.

ALBERTO BUSTAMANTE

COMISIONES

Escritorio: Cangallo 417

OFREZCO EN HIPOTECA CUALQUIER SUma de dinero á bajo interés y largos plazos. Operaciones rápidas.

Corvera y Peralta Martínez

318 - San Martín - 326

*EN VENTA:*

CASAS DE FAMILIA, CASAS DE RENTA, terrenos para edificar, terrenos para especular fraccionando. Campos para agricultura, campos para ganadería, campos de renta. Ofrecemos negocios de esta índole. Facilitamos la colocación de capitales en negocios ventajosos. Ocurran los interesados á Corvera y Peralta Martínez, San Martín 326.

PRESTAMOS HIPOTECARIOS A ORO Y PApel, sobre casas en la capital y campos en las provincias de Buenos Aires, Santa Fe, Córdoba y Entre Ríos, territorios de la Pampa, Neuquen y Río Negro. A largos plazos y al más bajo interés. Operaciones rápidas. Tramitamos préstamos del Banco Hipotecario Nacional y cualquiera de sus sucursales. Ocurra el interesado á Corvera y Peralta Martínez, 318 San Martín 326.

ADOLFO BULLRICH y Ca.

San Martín 254 y Florida 269 y 273

*SECCION VENTAS PARTICULARES E HIPOTECAS—*

HABIENDO ESTABLECIDO EN NUESTRA casa una sección de ventas particulares é hipotecas, comunicamos al público que dedicamos preferente atención á esta clase de negocios. Tenemos pedidos y ofrecimientos de propiedades urbanas y rurales y dinero para colocar en hipotecas á largos plazos. a p.7

Guerrico y Williams

530 - Bartolomé Mitre - 530

*COMPRAMOS—*

TERRENOS AL NORTE, DENTRO DE PUEYrredón, de 10 ó más varas de frente.

CASAS DE RENTA O HABITACION EN BUEnos barrios.

FRACCIONES GRANDES DENTRO DE LA capital.

*VENDEMOS—*

TERRENOS EN MAR DEL PLATA, GRANDES y chicos en buenos barrios.

TERRENOS PARA ESPECULAR, GRANDES fracciones en Bahía Blanca.

TERRENOS BIEN SITUADOS EN BELGRAno, Villa Devoto, Villa del Parque y otras localidades de la capital y alrededores. a316

Althaparro Hnos.

San Martín 158. U. T. 2500 (Avda.)

HACENDADOS, AGENTES DE NEGOCIOS RURALES, COMISIONES EN GENERAL

NOVILLOS PARA INVERNADA, DE BUENA clase, 2 1|2 años arriba, necesitamos comprar al sur.

CAMPOS PASTOSOS HASTA FIN DE AÑO ofrecemos en arrendamiento.

VENDEMOS CAMPOS GARANTIDOS ALFALfabies en la zona que más se presta para este destino.

OFRECEMOS EN VENTA, CAMPOS EN DIStintas zonas de la república. a217

Milberg, Basavilbaso y Lanús

Remates, comisiones é hipotecas

Florida 248. U. T. 1300 (Avda.)

*EN VENTA:*

CASAS Y TERRENOS EN LA CAPITAL Y pueblos vecinos.

EN LOMAS, (F. C. SUR), TERRENO ALTO de 9100 varas, á 13 cuadras de la estación y á 5 del adoquinado, con frente á dos calles, de fácil subdivisión en lotes.

*HIPOTECAS:*

OFRECEMOS CUALQUIER SUMA A LARGOS ó cortos plazos. a p16

Fortune y Douglas

195 - San Martín - 195

*EN VENTA:*

24 POTRANCAS DE TRES AÑOS, CLYDESdale, muy especiales.

35 YEGUAS CLYDESDALE, SERVIDAS POR padrillo importado, con

16 POTRILLOS CLYDESDALE.

Por más datos ocurrir á Fortune y Douglas, San Martín 195. a316

Andrés Macaya ó Isidro J. Molinero

Bmé. Mitre 544. Teléfono: U. T. 1364 (Avenida)

DINERO TIENEN PARA COLOCAR EN HIpoteca sobre campos en la provincia y casas en la capital, cualquier cantidad pasando de 20.000 $ al más bajo interés de plaza. Contestaciones rápidas y reservadas. a23 8

Gabriel Scannapieco

Reconquista 144 U. T. 3075 (Avenida)

HIPOTECAS SOBRE CASAS Y CAMPOS, INterés módico; pidan precios de interés y condiciones de pago después de otras oficinas. Operaciones rápidas y reservadas. Horas de oficina, de 2 á 6 de la tarde. Calle Reconquista 144. Unión Telefónica 3075 (Avenida).—Gabriel Scannapieco. p. m10

Tomás Casas

Comisiones

EN LA PLATA Y MAR DEL PLATA COMpro y vendo terrenos, para edificar ó especular; Alsina 679.

Gustavo Manrique

89 - Perú - 89

9400 VARAS EN LA CALLE RIVADAVIA, ANtes de José M. Moreno, con gran chalet, invernáculos, arboledas de mérito, jardines, dependencias, torre con depósito de 85.000 litros, con motor á nafta, á 40 $ la vara cuadrada, con facilidades. Es propia para habitación de lujo, pasaje, casas de renta, grandes edificios ó fábricas, fracción única por su ubicación y dimensiones. Tratar de 2 á 5 de la tarde. a317

Díaz y Souza

Socios: Juan A. Día

A DE... la salita ... dos meses; Belg...

AMA HAY SOLA... fresca, sueldo 60 $... hermosa; otra lombarda, ... pesos; Corrientes 1688. ...

AGENCIA DE COLOCACIONES LA COMISIONARIA, la única de argentinos, ofrece toda clase de personal para la ciudad y campaña; Cuyo 235. U. T. 1564 (Avenida). c118

AMA LOMBARDA MONTAÑESA, SE OFRECE, deseando buen trato, no tiene pretensiones, de sana, fuerte y se compromete á criar mellizos; Andes 830. c118

AMAS HAY SOLAS, ROBUSTAS, ITALIANAS, vascas, españolas, leche desde 10 días á un año, sueldo desde 70 á 90 $; agencia de Irene Gay, partera, Corrientes 1688, U. T. 426 (Libertad). c118

AMA SE OFRECE, PIAMONTESA, JOVEN, robusta, leche de 3 meses, va al campo, recomendada; otra leche de 4 meses, española, la criatura hermosa, sueldo 80 y 90 $; Corrientes número 1688. c218

AMA SE OFRECE, ROBUSTA, LECHE DE 4 meses, recomendada de distinguido médico; otra leche de 2 meses, excelentes recomendaciones, todas las amas tienen certificados de la asistencia pública; Corrientes 1688. c118

AMAS, SE OFRECEN: VASCA, 3 MESES; genovesa, 2; española, 5; sueldos 70 $ arriba. Experimentase cantidad leche con báscula y analítase. U. T. 1414 (Libertad), Junín 277. c318

A LOS PATRONES! ¡IMPORTANTISIMO! ¿Desean obtener servicio doméstico honorable y competente? Sólo lo conseguirán en la Liga Internacional de Domésticos. Hay gobernantas, mucamas, mucamos, cocineras, cocineros, ayudantes, porteros y lacayos. Anexo á los demás servicios, hay una sección extras de cocineros y moos para banquetes y bailes; Tucumán 456, U. T. 2443 (Avenida). c118

AGENCIA DE COLOCACIONES DE TORRES. Corrientes 876.—Se ofrecen buenos peones, matrimonios, dependientes de almacén, mozos de café, confitería, hotel y restaurant, cocineros para casa particular y hotel para capital y campaña, mucamos, porteros, chauffeurs, cocheros, panaderos, maestros de pala, ayudantes, ordenadores, amasadores, maquineros, aprendices, peones para casa de negocio, jardineros, quinteros, dependientes de escritorio, tenedores de libros, oficiales carpinteros, herreros, peluqueros y todo servido para la capital y campaña, con buenas referencias. Nota: Esta acreditada agencia no cobra remuneración á los patrones por esta gente que ofrece. Se reciben órdenes por carta ó Cooperativa Telefónica 422 (Central), Unión Telefónica 1107 (Libertad). c10 16

COCINERO, SE OFRECE, BUEN REPOSTERO, limpio y honrado; Charcas 1288. c118

COCINERO, SE OFRECE, REPOSTERO Á LA francesa; Santa Fe 1200. c118

COCINERA Y MUCAMA, SE OFRECE; INdependencia 1484. c218

COSTURERA SE OFRECE PARA CASA DE familia; Laprida 1545. c218

COCINERO REPOSTERO, DE PROFESION, SE ofrece; calle Congreso y Vidal, Belgrano. c118

COCINERA DE PROFESION, FRANCESA, SE ofrece; Cerrito 1124. c218

COCINERA SE OFRECE CON BUENAS RECOmendaciones; Charcas 1288. c118

COCINERA FORMAL, SE OFRECE CON BUENAS recomendaciones; calle Europa 978. c118

COCINERA SE OFRECE PARA SUPLENTA; dirigirse por carta, Paraná 1184. c318

COCINERA ITALIANA PARA SUPLENTA, SE ofrece; Arenales 1945. c217

COCINERA DE PROFESION, SUPLENTA O efectiva, se ofrece; Tucumán 927. c217

COCINERA ALEMANA, SE OFRECE PARA corta familia; Belgrano 916. c217

COCINERA O MUCAMA, SE OFRECE PARA corta familia; Charcas 1033. c217

COCINERA DE PROFESION, SE OFRECE; Juncal 1306. c217

COCINERA FORMAL, SE OFRECE; TRATAR Billinghurst 771. c317

COCINERA SE OFRECE CON CERTIFICADOS; Caseros 1635. c217

COCINERA BUENA, SE OFRECE, BUEN sueldo; Charcas 1836. c217

COCINERO, SE OFRECE R... ...ADO; Paseo de Julio 1180. c217

COCINERA ARGENTINA, SE OFRECE CON recomendaciones, para casa de matrimonio solo; San Salvador 439. c315

COCINERA DE PROFESION, FRANCESA, SE ofrece; á A. M., Florida núm. 377, segundo piso. c418

COCINERA FRANCESA, SE OFRECE PARA casa de corta familia; Paraguay 934, pieza 4. c217

COCINERA Y MUCAMA, SE OFRECEN CON recomendaciones, para casa de corta familia; Montevideo 643, pieza 9. c217

COCINERA SE OFRECE, TAMBIEN PLANcha ropa de almidón, sin cama; calle Cerito número 2438. c217

COCINERA CON UNA HIJA DE 13 AÑOS, se ofrece con buenas recomendaciones, sabe su obligación; Carlos Pellegrini 1176. c217

COCINERA SE OFRECE, PROVINCIANA, persona formal, sabe su obligación; tratar San Juan 1554. c217

COCINERA PASTELERA, FRANCESA, SE ofrece, sueldo 80 $; calle Venezuela número 1478. c217

COCINERA DE PROFESION, ITALIANA, SE ofrece, sueldo 80 $; calle Talcahuano número 1241. c317

COCINERA DE PROFESION, ESPAÑOLA, se ofrece con buenas recomendaciones; hotel Bayona, Paseo de Julio 172. c217

COCINERO PASTELERO, REPOSTERO, DE profesión, se ofrece con muy buenas recomendaciones; Cerrito 841. c118

COCINERA ESPAÑOLA, SABE COCINA ESpañola y francesa; Rodríguez Peña número 1183. c118

COCINERA SUPLENTA, SE OFRECE, 2.50 $ arriba; tratar personalmente de 8 á 5. Andes 889. c15 9

COCINERO ITALIANO SE OFRECE CON buenas recomendaciones; tratar Azcuénaga número 1437. c415

COCINERO Y REPOSTERO DE PROFESION, de 45 años, se ofrece para casa de familia; á Natalio, Córdoba 1301. c218

COCINERO DE PROFESION, ITALIANO, SE ofrece con buenas recomendaciones; Córdoba número 1682. c416

COCINERO PASTELERO, SE OFRECE CON buenas recomendaciones; calle Esmeralda número 776. c514

COCINERA DE PROFESION, SE OFRECE con buenas recomendaciones; calle Callao número 1500. c218

COCINERO FRANCES, SE OFRECE CON buenas recomendaciones, para casa de familia ó artistas; á Brandned, Maipú 962. c317

COCINERA SE OFRECE CON RECOMENDAciones, con ó sin cama; San Martín número 957. c118

COCINERO DE PRIMER ORDEN, SE OFRECE con buenas recomendaciones; Santa Fe número 1100. c415

COCINERA FRANCESA, SE OFRECE, SIN cama, con recomendaciones, sueldo de 60 á 70 $; Montevideo 1557. c118

COCINERO FORMAL, SE OFRECE PARA CAsa de familia, con recomendaciones; calle Lavalle 936. c118

COCINERO DE PROFESION, SE OFRECE para casa particular, con recomendaciones; Córdoba 1201, T. C. c218

COCINERO DE PROFESION, SE OFRECE bien recomendado, para familia; calle La Paz 43. c217

COCINERA ARGENTINA, SE OFRECE CON recomendaciones, para matrimonio ó corta familia, sin cama; calle Santa Fe 1492, número 9. c217

COCINERA BUENA, PROVINCIANA, CON dos hijas, una de 13 años y otra de 10 años, para los quehaceres de la casa, se ofrecen; calle Montevideo 1926. c218

COCINERA DE PROFESION, ITALIANA, DE 40 años de edad, se ofrece, conoce la cocina francesa y del país, con cama; dirigirse por carta á S. S., poste restante, sucursal 6. c317

COCINERO FRANCES, DE PRIMER ORDEN, se ofrece para casa de familia ó hotel, prefiere el campo; dirigirse á J. B., calle Talcahuano 818. c218

COCINERA ESPAÑOLA, SE OFRECE CON buenas recomendaciones, sin cama, para casa de corta familia, sueldo 60 $; Piedras número 470. c118

COCINERA MUY BUENA, SE OFRECE, CON excelentes informes, para casa distinguida; dirigirse por carta á J. M. B., en las oficinas de este diario. c317

COCINERA ALEMANA, SE OFRECE COMO suplenta, sabe bien su obligación; por carta ó personalmente á J. E. M., Pueyrredón número 672. c517

COCINERA DE PRIMERA CLASE, CON MUY buenas recomendaciones de familias conocidas, se ofrece; dirigirse por carta á Ana M., Córdoba 2890. c218

COCINERA DE PRIMER ORDEN, FRANCESA, se ofrece para casa de familia distinguida, sin cama, sueldo 90 $; Vicente López esquina Callao, almacén de Cardenale. c118

COCINERO, CONFITERO Y REPOSTERO, SOlo, se ofrece recomendado, para familia en la ciudad, ó hombres solos en el campo, competente; Victoria 1383, departamento 1. c217

COCINERAS DE PROFESION Y DE COCINA señecia, mucamas generales, sirvientas, niñeras, mucamo bueno, se ofrecen con buenos informes; agencia Maggarita L. de Gil, Corrientes 1688. U. T. 426 (Libertad). c118

COCINERO DE PROFESION, HOMBRE FORmal, prosijo, tranquilo, sin vicios, se ofrece, cocina á varios estilos, suplente ó efectivo, con ó sin mercado, sueldo módico; Reconquista número 514. c118

COCINERA DE PROFESION, DE PRIMER orden, pastelera y repostera, oriental, se ofrece en casa de corta familia, cocina á todos los estilos, sueldo de 60 á 70 $, con recomendaciones; dirigirse á J. G., Tucumán 862, pieza número 8. c118

GRAN ... DE COLOCACIONES AMgentino, inglés, francés, alemán, español, italiano y norteamericano, ofrece un servicio especial, muy bien recomendado para ciudad y campaña. Casa muy seria. Se atienden todos los pedidos, rápido por el gran sistema moderno. Se ofrecen las mejores instituteras, diplomadas en Francia, Inglaterra y Alemania, gobernantas, niñeras, mucamas, cocineras y cocineros de profesión y sencillos, de varias nacionalidades, matrimonios, amas de llaves, caseras, mucamos, porteros de buena presencia, muy bien recomendados; San Martín 652. c30 17

HOMBRE FORMAL, ESPAÑOL, SE OFRECE para portero, con buenas recomendaciones; Córdoba 1201, T. C. c317

HOMBRE FORMAL, SE OFRECE PARA SERvicio general de casa particular; Moreno número 1047. c218

HOMBRE PRACTICO EN LIMPIEZA DE EScritorios y encerar pisos ó para hotel, se ofrece con buenas recomendaciones; dirigirse á F. Saiz, poste restante. c217

HOMBRE FORMAL, SE OFRECE PARA cualquier trabajo sencillo de limpieza, conoce un poco de quinta y jardín, no pide sueldo; Belgrano 2267. c418

HOMBRE FORMAL, RECIEN LLEGADO DE Madrid, con ropa negra, se ofrece para portero ó sirviente de casa particular, sabe servir la mesa y tiene buenas recomendaciones; calle Venezuela 500. c118

HOMBRE DE 30 AÑOS, SE OFRECE PARA cuidar casa ó para limpieza de escritorios, ó para cualquier trabajo, con un hijo de 9 años, no se coloca sin el hijo, para la ciudad ó campaña; calle Libertad 1240. c218

JOVEN ESPAÑOL, DE 20 AÑOS, SE OFREce para cualquier trabajo; calle Bolívar número 858. c118

JOVEN DE 23 AÑOS, SE OFRECE COMO portero ó trabajo de limpieza de casa de negocio, sabiendo leer y escribir y teniendo buenos informes; ocurrir por carta á P. R., San José 1911. c217

JOVEN FORMAL, DE 30 AÑOS, QUE DISpone de las horas de la mañana y la noche, desearía ocuparse para cualquier trabajo, sin pretensiones; dirigirse á J. M. S., Ayacucho número 678. c218

JUENE HOMME, FRANCAIS, RECEMMENT arrivé, désire place de commedor dans maison de famille ou hotel, recommandations de premier ordre; écrire á C. F., poste restante du journal. c316

JARDINERO DE PROFESION, EX CAPATAZ, hombre serio, que garantiza su capacidad en todo lo concerniente al ramo de jardinería, horticultura, etc., se ofrece con buenas recomendaciones, para ciudad ó pueblo cercano; Thames 2340. c118

LAVANDERA SE OFRECE CON RECOMENdaciones; Charcas 1517. c118

LAVANDERA SE OFRECE POR DIA, PARA lavar aquera; Velazco 942. c217

LAS PERSONAS DESEOSAS DE TENER UN buen servicio doméstico en su casa, tienen que dirigirse á la agencia francesa de colocaciones La Parisienne, atendida por una señora. En esta casa encontrarán un servicio bueno, bien recomendado y con prontitud; Santa Fe número 913. c616

MUCAMA DE COMEDOR, JOVEN, SE OFREce, muy práctica; Lavalle 545. c118

MUCAMA Y COCINERA, SE OFRECEN, SAben planchar; Charcas 2552. c218

MUCAMA DE ADENTRO O GENERAL, SE ofrece; Arcos 2455, Belgrano. c118

MUCAMO SEGUNDO SE OFRECE; CALLE Bolívar 858. c118

MUCAMA DE ADENTRO, SE OFRECE; CAlle Bolívar 858. c118

MUCAMA DE ADENTRO SE OFRECE, SABE coser; San Martín 345. c118

MUCHACHA DE 12 AÑOS SE OFRECE PAra matrimonio; Charcas 1517. c118

MUCAMA DE ADENTRO, SE OFRECE; BEruti 55. c318

MUCAMA SE OFRECE; BELGRANO 1270, pieza 12. c217

MUCAMA O NIÑERA SE OFRECE; CASEROS número 3456. c217

MUCAMA SE OFRECE CON BUENOS INformes; Córdoba 1520. c217

MUCAMO SE OFRECE RECOMENDADO, PAseo de Julio 1180. c217

MUCAMO JOVEN, PRACTICO, SE OFRECE; Victoria 2147. c217

MUCAMO DE COMEDOR, SE OFRECE CON buenas recomendaciones; Maipú 359. c316

MUCAMA DE ADENTRO, VASCA, SE OFREce con buenas recomendaciones, sabe su obligación; Charcas 1288. c118

MUCAMO ITALIANO, FORMAL, PRACTICO en conservar pisos encerados, se ofrece; Viamonte 1401. c118

MUCAMA DE ADENTRO, SE OFRECE CON buenas recomendaciones; calle Charcas número 2130. c318

MUCAMA DE HOTEL, MUY PRACTICA Y bien recomendada, se ofrece; Europa número 978. c118

MUCAMA JOVEN, SE OFRECE RECOMENdada, sabe planchar bien; Belgrano número 910. c118

MADRE E HIJA, SE OFRECEN PARA TRAbajar juntas, con ó sin cocina sencilla; calle Charcas 2256, departamento 10. c318

MUCAMA DE ADENTRO, VASCA, SE OFREce, sueldo de 50 á 55 $; calle Viamonte número 2148. c118

MUCAMA PRACTICA, PARA COMEDOR, SE ofrece para casa de corta familia; Viamonte 2148. c118

MUJER FORMAL, SE OFRECE PARA COCIna de casa de corta familia, recomendada; Paseo de Julio 1740, pieza 5. c217

MUCHACHO DE 15 AÑOS, SE OFRECE PAra casa de familia; Carlos Pellegrini número 864. c318

MUCAMO DE COMEDOR, SE OFRECE CON buenas recomendaciones, con frac y sin bigote; á A. R., Callao 1995. c218

MUCAMA PARA ADENTRO O COMEDOR, ARgentina, ó niñera, se ofrece para casa de corta familia; San Martín 957. c118

MUCAMO DE COMEDOR, RECOMENDADO Y con garantías, se ofrece; calle Cerrito número 659. c318

MUCAMO DE 36 AÑOS, SE OFRECE CON buenas recomendaciones; Uruguay número 942. c118

MUCAMO O PORTERO ITALIANO, FORMAL, se ofrece con buenas recomendaciones, práctico; Montevideo 1009. c318

MUCAMO DE BUENA PRESENCIA, CON buena ropa y sin pretensiones, se ofrece; Cangallo 2649. c118

MUCAMA ARGENTINA, SE OFRECE, CON buenas recomendaciones, plancha tiso; calle Charcas 1288. c118

MUCHACHA PARA COCINA SENCILLA Y otros quehaceres, se ofrece, no atiende por carta; Arenales 1189. c218

MUCAMO MUY COMPETENTE, AFEITADO Y con frac, se ofrece para extras ó efectivo; Córdoba 1102. c118

MUCAMO SERIO, ARGENTINO, COMPETENte, se ofrece sin pretensiones, con buena ropa; Cerrito 135. c118

MUJER PARA PLANCHAR TODA CLASE DE ropa, menos camisas de hombre, se ofrece para casa particular; Libertad 976. c217

MUCAMA DE ADENTRO, SE OFRECE CON buenas recomendaciones; Carlos Pellegrini número 953. c217

MUCAMA Y COCINERA, SE OFRECEN, JUNtas ó separadas, saben planchar; Maipú 660. c217

MUCAMA DE ADENTRO, SABE COSER, SE ofrece con buenas recomendaciones; Defensa número 1250. c217

MATRIMONIO FRANCES, FORMAL, QUINcho, jardinero, ella buena cocinera, con recomendaciones; calle Bontogne-sur-mer 642. c516

MUCAMO PRACTICO, SE OFRECE PARA TOdo, con buenos informes, tiene frac; Paraguay 940. c118

MUCAMA GENERAL SE OFRECE PARA MAtrimonio, es persona formal, tiene buenas recomendaciones; Paraguay 1368. c217

MUCAMO FORMAL, PRACTICO, SE OFRECE para todo servicio, buena ropa y frac; calle Cerrito 863. c118

MUCAMA SE OFRECE CON BUENOS INformes, sabe planchar con almidón y liso, sueldo 45 $; Santiago del Estero 1950. c217

MUCAMO DE COMEDOR, SE OFRECE CON buenas recomendaciones; Viamonte número 938. c217

MUCAMO DE COMEDOR, SERIO Y COMPEtente, se ofrece con buenas recomendaciones; á P. J., Charcas 901. c217

MUCAMO O PORTERO FORMAL, CON FRAC, alto, buena presencia, se ofrece; Méjico 1419, Manuel. c217

MATRIMONIO SUIZO-FRANCES, SE OFRECE, él cocinero y ella mucama, con recomendaciones; Tucumán 815. c316

MATRIMONIO ESPAÑOL, SE OFRECE CON buenas recomendaciones, ella cocinera y él mucamo, prácticos; Avenida de Mayo número 1353. c218

MUCAMO PARA SEÑOR O NIÑOS, O LACAyo, de 20 años de edad, se ofrece con recomendaciones; por carta solamente á Manuel Facundo, Charcas 1490. c118

MUCAMA SE OFRECE PARA CASA DE PENsión ó hotel, vascofrancesa, hablando los dos idiomas y el castellano; dirigirse por carta á H. C. P., en las oficinas de este diario. c318

MOZO ESPAÑOL, DE 20 AÑOS, SE OFRECE para todo trabajo de casa particular ó negocio, con buenas recomendaciones; calle Méjico 1643, pieza 29. c217

MUCAMA O COCINERA PARA COCINA SENcilla, de buena presencia y competente, se ofrece con buenas recomendaciones; calle Gallo número 1873. c218

COMEDOR Y DE ADENTRO, se ofrecen con buenos informes; ... Lavandería I. de Gay, Corrientes número 1688. U. T. 426 (Libertad). c118

MATRIMONIO JOVEN, SE OFRECE CON buenas recomendaciones, ella modista ó mucama y él para portero ó mucamo; tratar de 10 á 12 m., Venezuela 1115. c118

MUCAMO DE COMEDOR, EXTRANJERO, DE buena presencia, afeitado, con frac y buenas recomendaciones, se ofrece; calle Del Carmen núm. 40, pieza 21. c317

MATRIMONIO FRANCES, COCINERA Y MUcamo, se ofrece para ciudad ó campo, con recomendaciones de muchos años; Bernardo de Irigoyen 1054. c318

MUCAMA DE COMEDOR O DE ADENTRO, SE ofrece con buenas recomendaciones, sabe zurcir y planchar, sueldo 45 á 50 $; Maipú 1238, segundo piso. c217

MUCAMA DE ADENTRO, DECENTE Y de buena presencia, se ofrece, para casa distinguida, con muy excelentes recomendaciones; dirigirse por carta á J. G., Alvarez 2423. c316

MUCAMA DE BUENA PRESENCIA, ERANcesa, se ofrece para viajar por Europa, sabe su obligación, para ir y volver; por carta á J. J., Corrientes 1901. c415

MATRIMONIO FRANCES, SE OFRECE AMbos mucamos, con buenas recomendaciones de mucho tiempo; ocurrir por carta á A. C., Santa Fe 1177. c217

MUCAMO ITALIANO, DE PRIMER ORDEN, se ofrece para comedor, con buena ropa y recomendaciones inmejorables; Carlos Calvo número 643. c217

MATRIMONIOS, OFRECE LA COMISIONAria, la única agencia de argentinos, en Buenos Aires, para ciudad y campaña, recomendados; Unión Telefónica 1564 (Avenida), Cuyo núm. 236. Por carta ó teléfono. c118

MATRIMONIO JOVEN, SIN HIJOS, SE OFRECe, él confitero y repostero y ella mucama ó cocinera, sabiendo algo de coser y planchar, dirigirse por carta ó personalmente á J. Salvany, Falucho 42, hotel. c514

MOZO DE 30 AÑOS, CON HIJO DE 9 AÑOS, se ofrece para mucamo de casa-quinta ó estancia; para el campo no se coloca sin el hijo, tiene recomendaciones, el hijo no ganará nada; Arenales 1239. c218

MATRIMONIO VASCOESPAÑOL, SE OFRECe, él mucamo de comedor, muy práctico y ella mucama costurera, recién llegado, muy buenos certificados de familia distinguida de Europa; Bartolomé Mitre 1294. c316

MATRIMONIO ESPAÑOL, JOVEN, SE OFRECe, él jardinero, quintero ó para todo trabajo, ella cocinera ó para todo servicio, para la ciudad ó campaña, con recomendaciones; dirigirse Villa Crespo, Pasaje Particular 51, entre Paullier y Murillo. c218

MUCAMA Y NIÑERA INGLESA Y UNA MUcama francesa, se ofrecen con buenas recomendaciones de sus mismos patrones que se ausentan para Europa el 25; Suipacha 1010, después de las 2, no atienden cartas, antigua agencia Inglesa, Sra. Murtagh. c118

MATRIMONIO FORMAL, ITALIANO, SIN hijos, dos años de residencia en el país, óptimas recomendaciones, se ofrece para estancia ó colonia, él muy competente en contabilidad y tenedurías de libros y práctico en agricultura, por carta á Battista ó personalmente; Cerrito 571. c316

NIÑERA SERIA, DE 18 AÑOS, SE OFRECE; Lavalle 528, altos. c217

NIÑERA O MUCAMA, SE OFRECE PARA casa de familia distinguida, habla castellano é inglés, con buenas recomendaciones; tratar personalmente, no atiende por cartas, Belgrano número 336. c118

PLANCHADORA SE OFRECE POR 2 DIAS en la semana; Cerrito 655. c318

PLANCHADORA BUENA, PARA ROPA DE señora, corta familia, se ofrece con recomendaciones; Rodríguez Peña 1370. c118

PORTERO SE OFRECE PARA CASA DE FAmilia ó hotel, tiene recomendaciones de primer orden; Méjico 1949. c217

PORTERO SERIO Y TRABAJADOR, SE ofrece para casa particular, con buenas recomendaciones; dirigirse por carta ó personalmente, Arenales 1018. c118

PERSONA FORMAL, SE OFRECE CON MUY buenas recomendaciones de siete años, para consultorio, escritorio ó cuidado de señor solo, sabe escribir y contabilidad; por carta á J. B., Guido 448, departamento 17. c517

SIRVIENTA PARA TODO TRABAJO, SE ofrece; Santa Fe 1432. c118

SEÑORA FORMAL, SE OFRECE PARA MOdista costurera; Andes 888. c217

SIRVIENTA MENOS COCINA, SE OFRECE sueldo 40 á 45 $; Charcas 1270. c418

SIRVIENTE O PEON PRACTICO, RECOmendado por comisario, se ofrece, sabe cocinar; Cevallos 131. c118

SEÑORA FORMAL, SE OFRECE PARA COCIna sencilla, algunas horas por día, sabe cualquier trabajo; Carlos Pellegrini 864. c118

SEÑORA SE OFRECE PARA MUCAMA Ó sirvienta, con un hijo de 9 años; Laval e número 976. c118

SIRVIENTA SE OFRECE SIN CAMA, PARA todo trabajo menos cocina; Paraná número 566. c217

SEÑORA FORMAL, DE BUENA EDUCACION, francesa, se ofrece como gobernanta en casa decente; Santiago del Estero 848. c316

SUIZO DE MUY BUENA PRESENCIA, HAblando inglés, alemán, francés é italiano, se ofrece de intérprete, mozo, etc.; dirigirse á Suizo, poste restante, capital. c516

VIUDA CON UNA NIÑA DE UN AÑO, DESEA colocación, únicamente para cualquier clase de costuras, sabe planchar ropa de señora; dirigirse á M. M., da referencias, Almagro número 1351. c316

## OFICIOS VARIOS PEDIDOS

AJUSTADORES: OFICIALES SE NECESITAN para informes dirigirse por carta acompañándola con copias de certificados al Sr. F. Colin York, ingeniero, jefe mecánico talleres F. C. Pacífico. d516

AGENTES Y CORREDORES EN TODA LA república, se necesitan para la colocación de acciones, se paga buena comisión; por carta ó personalmente á La Propiedad, sociedad anónima de edificación y ahorro, Lavalle 453. d15 16

AGENTES EN TODOS LOS PUEBLOS Y PROvincias, se necesitan para vender 150 productos de gran utilidad, buena comisión. Mandan dos estampillas de cinco centavos, se suplican condiciones, catálogos, muestrarios; Laboratorio Industrial F. Cuenca, Sarandí 56, Buenos Aires. d12 8

AGENTES CORRESPONSALES EN TODAS las ciudades y pueblos de la república, necesita «La Intermediaria», empresa para el servicio de comisiones, encargos, compras, encomiendas, etc., dentro Buenos Aires, Montevideo y ciudades de ambas repúblicas. Dirigirse por escrito á sus oficinas, calle Misiones núm. 183, Montevideo, y Córdoba 1377, Buenos Aires. d317

AGENTES EN LAS PROVINCIAS SE NEcesitan para la provisión de carbón de quebracho blanco, colorado ó flandubay puros y mezclas comunes, alfalfa especial en fardos chicos ó grandes, leña fuerte y seca en trozos para panaderos, etc., etc. Los interesados enviarán detalles de clase y precio de venta puesto sobre vagones. Así como también deberán tener en esta capital á quien satisfacer su inmediato pago á la presentación de la guía ó carta de porte; José María Uzín, comisionista, Santa Fe número 3616. d10 11

CORREDORES DE VINOS CON CLIENTELA, para ofrecido y comisión, necesita La Internacional Vinícola, Lavalle 2661. d318

CORREDORES, PERSONAS DECENTES SE necesitan, buen sueldo y comisión; La Avícola Industrial, Pozos 1258. d514

CALDEREROS: OFICIALES SE NECESITAN para informes dirigirse por carta acompañándola con copias de certificados al señor F. Colin York, ingeniero, jefe mecánico talleres F. C. Pacífico. d516

CORREDOR PARA LA CIUDAD, SE NECESIta, bien relacionado y con buenas referencias. Artículos de almacén, de fácil venta, á comisión. Condiciones liberales. Inútil hacer ofertas sin llenar los requisitos precitados. Por cartas sin firmar á M. W. P., en las oficinas de este diario. d316

DEPENDIENTE PARA CASA DE CUADROS, que entienda el oficio, se necesita con buenas recomendaciones; Corrientes 627. d118

EMPLEADO PARA ESCRITORIO, QUE TENga muy buena letra y conozca teneduría de libros, se necesita, sueldo 150 $. Dirigirse Dando detalles y referencias á Tenedor de Libros, poste restante. d316

EMPLEADO PARA ESCRITORIO, QUE SEA práctico en cálculos de costos de mercaderías importadas, se necesita, sueldo 150 $. Dirigirse dando detalles y referencias á Empleado, poste restante. d316

GOBERNANTA O INSTITUTRIZ, SE NECEsita en la calle Paraná 416, para educar dos niñitas de 6 y 5 años. Inútil se presenten sin buenas recomendaciones. y217

HERREROS: OFICIALES SE NECESITAN; para informes dirigirse por carta acompañando á con copias de certificados al señor F. Colin York, ingeniero, jefe mecánico talleres F. C. Pacífico. d516

JARDINERO Y QUINTERO, SE NECESITA con recomendaciones, para Bánfield; tratar Juncal 1641. e218

LA UNIVERSAL, 25 DE MAYO 638, NECEsita mayordomos, ayudantes, encargados y capataces para estancia, cabañas y cosechas, también empleados de toda clase para la ciudad y campaña. d217

JARDINERO, CASADO, SIN HIJOS, SE NEcesita; tratar Tucumán 1516. d316

JOVEN ASEADO Y AFEITADO, SE NECESIta para mucamo general, con buenas recomendaciones, que tenga buena ropa; Santa Fe número 1583. d316

OFICIAL CARPINTERO SE NECESITA PAra trabajador con máquinas; dirigirse á Fernández Anibale, Juárez, F. C. S. d816

PIANISTA SE NECESITA PARA ORQUESTA, trabajo seguro y bien pago, de preferencia señora; dirigirse de 10 a. m. á 12 p. m., Cangallo 1546. d816

## OFICIOS VARIOS OFRECIDOS

ALERTA ESTANCIEROS! ¿QUIEN PUEDE emplear un mayordomo de 16 años de práctica en ganadería de pedigree, mestizo, alfalfares é invernada? Dirigirse á Extranjero, poste restante, capital. e514

AL COMERCIO, LOS ESTANCIEROS Y LOS expositores centenarios! Todos los que necesiten empleados de confianza de ambos sexos, pueden dirigirse á La Universal, calle 25 de Mayo núm. 638. e217

COBRADOR DE ALQUILERES U OTRA CObranza seria, se ofrece hombre formal, con fianza á satisfacción; Méjico 2915. e30 2

COCHERO PARTICULAR, FRANCES, SOLTEro, de buena presencia, se ofrece con buenas recomendaciones; Santa Fe 1686. e217

COSTURERA SE OFRECE, ESPECIAL PARA ropa de niños, por mes ó por día; Uruguay núm. 842. e218

COSTURERA DE ROPA BLANCA, SE OFRECE con una cama, para casa de familia; San Martín 345. e118

CONTADOR PRACTICO, QUE DISPONE DE algunas horas en el día, desea llevar contabilidades en casa de comercio de alguna importancia; á F. K., calle Garmendia 4062. e316

CAJERO Y PARA LLEVAR LOS LIBROS, SE ofrece persona formal, con garantía por 10.000 $; á A. de L., Independencia número 2985. e317

CHAUFFEUR SE OFRECE CON LIBRETA Y sin pretensiones, persona seria; dirigirse á D. A. V., Arenales 1239, departamento número 12. e217

CHAUFFEUR, ALEMAN, MECANICO, SE ofrece con cinco años de práctica en una importante fábrica de automóviles, referencias de primer orden; dirigirse á Maushard, Hotel Continental, 25 de Mayo 459. e316

COSECHERO DE TABACO EN RAMA, CON 15 años de práctica en Vuelta Abajo (Cuba), desea explotar esta industria con hacendados, sociedades ó persona que se interesen, ya por administración ó como socio industrial; dará razón Federico González, Cabildo 2099, Belgrano. e812

DOS HOMBRES FORMALES Y TRABAJADOres, se ofrecen para peones de depósito de vinos ó cualquier otro trabajo, con buenos informes; San José 1911, N. F. e217

DOS SEÑORITAS SE OFRECEN, UNA MOdista y otra para acompañar señora sola, ó mucama de adentro, da buena presencia y con buenas recomendaciones; Charcas 796. e217

EMPLEADO SE OFRECE CON BUENA LItra y práctico en trabajo de oficina, escritorio, etc., habla francés, persona seria y con excelentes certificados; dirigirse por carta á J. T. Pérez, Río Bamba 377. e318

EMPLEADO JOVEN, ARGENTINO, CON LEtra clara, para escritorio, casa de remates, etc., con referencias de primer orden se ofrece; dirigirse por carta ó personalmente á A. G. P., calle Serrano 844. e517

ESTANCIEROS: TENGAN SUS MONTES FRUtales atendido por un fruticultor con muchos años de experiencia en California, que comprende en su profesión y sacar provecho de sus montes; por carta á L. L. Whittle, calle Buenos Aires 210, Quilmes, F. C. S. e10 10

GOBERNANTA ALEMANA SE OFRECE, PAra niños; A. D., Mansilla 659. e316

HOMBRE FORMAL, ACTIVO, SERIO, DESDE 20 años en el país, se ofrece para cualquier empleo de confianza ó de escritorio, habla y escribe correctamente francés y castellano; á J. L. E., casilla correo 313. e317

HOMBRE JOVEN, QUE OCUPA EL CARGO de subgerente contador de importante sociedad anónima y que ha desempeñado varios puestos (ganados por concurso) en Bancos, desea puesto de tenedor de libros, fijo ó por horas, posee certificados y referencias inmejorables; casilla de correo 1014. e27 4

JOVEN PRACTICO EN CONTABILIDAD, CON buenas recomendaciones, se ofrece; E. M., Pozos 836. e317

JOVEN CON BUENA LETRA Y CON POCAS pretensiones, se ofrece para cualquier trabajo de escritorio; dirigirse á Baskerville, poste restante, capital. e518

JOVEN ESPAÑOL, RECIEN LLEGADO, DEsea cualquier ocupación, prefiere tienda, cuyo ramo conoce; dirigirse por carta ó personalmente á Antonio Rodríguez, Cangallo 942. e118

JARDINERO DE PROFESION, SE OFRECE, hace jardines de nuevo, renovaciones y todo trabajo perteneciente al ramo; jardín Santa Fe, calle Cabildo 140. e517

JARDINERO DE PROFESION, ALEMAN, SE ofrece, soltero, para invernáculo, hacer y rehacer parques y jardines, muy competente en floricultura, con buenos certificados; dirigirse por carta á C. Sander, Corrientes 353. e317

JOVEN DE 23 AÑOS, ALEMAN, COMERCIANte, desea posición para escritorio, ó mismo que para negocio, sueldo 125 $; dirigirse por carta á S. A. 17, en las oficinas de este diario. e217

JOVEN ARGENTINO, DE 21 AÑOS DE EDAD, desearía entrar en un establecimiento de campo como ayudante de mayordomo, conociendo cueros, lanas y hacienda en agricultura, domina correctamente el idioma francés; dirigirse por carta á W. W., en las oficinas de este diario. e418

MAESTRO ALBAÑIL SE OFRECE PARA refacciones de casas y frentes; Junín número 1261. e218

MAYORDOMO PRACTICO Y COMPETENTE, para buena estancia ó cabaña, se ofrece con certificados y dos meses de prueba; dirigirse por carta á A. G. R., San Martín 888. e814

MAYORDOMO, PERSONA JOVEN, CON PRACtica en ganadería, agricultura, alfalfares é invernada, etc., se ofrece con inmejorables certificados; dirigirse á V. P., Río de Janeiro número 1556. e10 17

MAYORDOMO FRANCES, CASADO, SIN HIjos, con mucha práctica, es competente en todos los trabajos de estancia y en veterinaria, cría de animales puros y mestizos, alfalfares, etc., sin pretensiones, se ofrece con certificados á satisfacción; por carta ó personalmente á R. Lesoeur, Santa Fe 1785. e315

PERSONA SERIA Y FORMAL, SE OFRECE para dependiente de almacén por mayor; á J. B., Guido 448, departamento 17. e317

PEONES, PEONES PARA JUNTAR MAIZ, SE ofrecen y no se cobra remuneración alguna á los patrones; órdenes por carta ó teléfono, agencia Torres, Corrientes 876. e10 9

PERSONA INGLESA, INGENIERO MECANIco, competente, actualmente ocupado como jefe de talleres, se ofrece para un puesto análogo; dirigirse por carta á T. S., calle San Fernando 338, San Martín F. C. C. A. e30 7

PINTURA EN GENERAL, BLANQUEOS, EMpapelados, letreros, decoraciones, etc., se hacen rápidos, trabajos artísticos y económicos, antes de encargar pida precios que ganará y ahorrará tiempo; Compañía Sudamericana de Pinturas, Santiago del Estero 861. g317

PANADEROS, MAESTROS DE PALA, AMAsadores, ayudantes, estibadores, maquineros, aprendices y peones, se ofrecen; no se cobra comisión á los patrones; agencia de Torres, Corrientes 876. e10 9

REPOSTERO DE FARMACIA, SE OFRECE SEñorita con diploma nacional, pretensiones módicas; Belgrano 561. e316

SEÑORITA FRANCESA, DE BUENA PREsencia, se ofrece para acompañar niños grandes ó sea de mucama para señora; dirigirse por carta á S. G., en las oficinas de este diario. e317

SEÑORA DE CONFIANZA, DESEA ACOMPAñar familia á Europa, sabe prestar cuidados á enfermos y niños; dirigirse á E. N., Rodríguez Peña 232. e417

SEÑORA ANGLOALEMANA, DESEA COLOcarse como dama de compañía ó ama de llaves en casa de familia distinguida; dirigirse á la Bolsa de Comercio, casilla 28. e316

SEÑORITA INSTRUIDA, SABIENDO IDIOmas, desea empleo en casa de comercio ó escritorio; por carta á E. M., en las oficinas de este diario. e316

SEÑORITA SERIA, CON BUENA LETRA, DEsearía emplearse en escritorio ó para d

GRAN LOCAL SANTA FE 1536, SE ALQUILA para negocio; tratar en los mismos. k316

GRAN SALON Y ANEXOS ALQUILANSE, juntos ó separados; Victoria 636. j415

HERMOSA CASITA, SE ALQUILA; GUANACHE 3057 (Belgrano); tratar Cerrito 1042. j317

LOCAL NUEVO Y MODERNO, SE ALQUILA con comodidades para familia, núm. 782. Tratar San Martín 22. Carlos S. Velarde. k316

PETIT HOTEL, SE ALQUILA UNA PREciosa casa con todo el confort moderno, calefacción, baños, ascensor, luz eléctrica, etc., en el barrio aristocrático del norte; Callao 1775, de 1 á 4. Para tratar al lado calle Callao número 1788. k15 19

PARA UN SANATORIO U HOTEL—EN LA más pintoresca y saludable región del territorio de Misiones, á 36 horas de ferrocarril de la capital, quince minutas de la estación, en una floreciente colonia, rodeado de un bosque de naranjos y de ruinas jesuíticas, admirable para una estación de invierno y para el verano, se ofrece una hermosísima propiedad de 74 hectáreas para arrendar, para un sanatorio ú hotel, con contrato por diez años ó más ó para venderse. Tiene ruinas históricas de un grandioso baño, con tres estanques calzados, de una capilla jesuítica, varios ojos de agua, un naranjal, avenidas de paraísos y naranjos, casa-habitación con techo de cinc, casitas para medianeros, etc. Linda con el pueblo. Tiraderos perfectos. Dirigirse por carta á Carpiak, Colonia Apóstoles. Informes calle Coronel Díaz 329, capital. k316

GUILMES, ALQUILASE BONITA CASA DE 6 piezas, hall, cuarto de baño, aljibe, molino, jardín, luz eléctrica; San Martín 431, cuatro cuadras de la estación, en 110 $. k317

LA SOCIEDAD DE AHORRO MUTUO "LA Boca de Nieve", alquila en su edificio de la calle Perú núm. 161, un gran almacén en el primer piso para depósito de artículos que para casa de conferencias para señoras, con comodidades para familia, etc., se puede visitar á cualquier hora del día. La casa tiene su cómodo ascensor. Para informes á las oficinas, Cangallo esquina 25 de Mayo. k317

SE ALQUILA CASITA, 6 PIEZAS; SUD América 772 (Flores). k318

SE ALQUILA CASA LUJOSA EN 550 $; PAra las llaves y tratar, Callao 850. k218

SE ALQUILAN DEPARTAMENTOS Y PIEzas; Paraguay 1551. k316

SE ALQUILA CASA PARA FAMILIA, AREnales 1338; visitarla de 2 á 5 p. m., y tratar Cuyo 319. k319

SE ALQUILA ESPLENDIDA CASA BAJA, nueva, recién terminada, con todo confort, amplio patio; Cuyo 2972. k318

SE ALQUILA EN BELGRANO, CASA DE SAla y tres dormitorios; Superí 2584, entre Monroe y Guanacache. k317

SE ALQUILA UN DEPARTAMENTO PARA familia, sin niños, y una pieza amueblada, con ó sin pensión; Lima 528. j217

SE ALQUILA UNA BUENA CASA DE FAMIlia, con seis habitaciones, cuarto de baño y demás dependencias; Yapeyú 630, vuelta de 1 á 4 p. m. Tratar Victoria 3672. k418

SE ALQUILA CASA MODERNA, CON LUZ eléctrica, jardín, 10 habitaciones y demás comodidades, Las Heras 1970. Tratar con Enrique del Castillo y Ca., Avenida de Mayo número 586. k217

SE ALQUILA ENTRE LOMAS Y BANFIELD, linda casa: sala, comedor con estufa, 3 dormitorios, baño, aljibe, jardín, servicio, 2 w. c., agua corriente, gas, 2 manzana cuadra del tranvía eléctrico. Paseo 150. k318

SE ALQUILA CASA NUEVA EN BELGRANO, Charcas 2480, pocas cuadras de Palermo y á media cuadra de Cabildo, ocho piezas, cuarto de baño, etc.; tratar Charcas 3472, después de las 5 p. m. k218

SE ALQUILA DEPARTAMENTO DE 5 Ó DE 2 piezas amuebladas, con todo confort, baño calefón y frío y con vista á la calle, todo independiente; visitarlo de 2 á 5 de la tarde, Libertad 1248. k218

SE ALQUILA JUNCAL ENTRE SUIPACHA y Esmeralda, casa moderna, espléndidamente amueblada, nueve piezas, departamento de sirviente y todo confort; visitarla de 2 á 5 de la tarde. Tratar Maipú 129. k10 10

SE ALQUILA PETIT HOTEL, SERRANO 2364, á una cuadra de Santa Fe, con amplias comodidades, ocho habitaciones, dos baños y dos habitaciones de servicio. Llaves enfrente tratar Charcas 1643. k318

SE ALQUILA LINDA CASA, CON JARDÍN, cuatro habitaciones, cuarto de baño y comodidades; Bogotá 1864, entre Bella Vista y Cálcena, precio 120 $; las llaves en el núm. 1860. La casa no tiene papel. Tratar, Bartolomé Mitre núm. 1090. k318

SE ALQUILA CASA MODERNA, AGUERO 255, entre Paraguay y Mansilla, consta de vestíbulo, sala, antesala, comedor, cuatro dormitorios, baño con agua fría y caliente, cocina, despensa, dos cuartos de servicio, dos grandes patios; llaves en la carbonería enfrente. k818

TERRENO CALIFORNIA ESQUINA HERNANdarias, se alquila para depósito; tratar Carlos Pellegrini 791. k515

## CASAS Y PIEZAS PEDIDAS

ALQUILAR DESEA UN DOCTOR DENTISTA norteamericano, una casa ó departamento en el centro. Es solo. Escribir precios y demás datos, á casilla correo 1119. l218

ALQUILAR DESEA UN DOCTOR DENTISta norteamericano una casa ó departamento en el centro. Es solo. Escribir precios y datos á casilla correo núm. 1119. 118

CASA AMUEBLADA: SE NECESITA UNA casa bien amueblada, al norte, de 6 á 9 piezas, para matrimonio solo. Ocurrir á esta imprenta á las iniciales A. k318

CABALLERO INGLES, DESEA PIEZA CON pensión de primera clase, en casa de familia, cerca del centro; por carta con condiciones á Lestrange, poste restante. l217

CASA DE 5 Ó 6 PIEZAS, PARA CORTA FAmilia, inquilino de primer orden, que diste 20 cuadras más ó menos de plaza Victoria, se necesita para fines de julio próximo; ocurrir Piedras 1548. l317

JOVEN, DESEA VIVIR EN CASA Ó QUINTA donde haya comodidad para tener un caballo. Contestar — Redford, en estas oficinas. k318

LOCAL PARA DEPOSITO, SE NECESITA; por carta á casilla de correo 550. 110 11

PIEZAS AMUEBLADAS, SE NECESITAN DOS con media pensión, en casa de familia decente, radio central; por carta á A. Z., en las oficinas de este diario. l217

PROXIMA Á LAS CALLES SANTA FE Y Cerrito hasta plaza Italia, se desea alquilar una pieza grande para señora sola, en casa de buena familia; dirigirse por carta á Señora M. C., Santa Fe 3748, departamento 2. l811

SEÑOR SOLO, DESEA ALQUILAR SALA, bien amueblada en la parte norte de la ciudad; dirigirse por carta á C. F. R., en las oficinas de este diario, indicando precio. l318

SE DESEA ALQUILAR PIEZA AMUEBLADA con pensión para matrimonio sin hijos, serio, en casa de familia. Ofertas con precio á Miguel 25 de Mayo 307. l316

SE DESEA ALQUILAR EN CASA DE FAmilia distinguida, pieza amueblada, con pensión; dirigirse por carta indicando precio á H. W., en las oficinas de este diario. l316

UNA IMPORTANTE FIRMA COMERCIAL, precisa oficinas con mucha luz, en punto céntrico. Espacio por lo menos 150 metros cuadrados. Datos por carta á casilla de correo número 455. l718

## COMPRA DE ARTICULOS

AL VENDER SU PIANO, MUEBLES, ETC., avise usted á J. Ríos, que paga más que todos y al contado; Rincón 1109. o514

AL VENDER SUS MUEBLES, AVISE A LAInes y Ca., pagamos mejor que otros y al contado; Bolívar 177 (bar). m30 2

A BUEN PRECIO COMPRO MUEBLES, ROpas usadas y nuevas, voy á domicilio; Estados Unidos 1072. m15 9

AL MAS ALTO PRECIO COMPRO MOBIliarios, muebles sueltos, pago bien; D. González, Bolívar 169. m30 10

A MUEBLES, MOBILIARIOS, PORCELANAS, etc., compro, pago más que otros; E. Castro, Rivadavia 512. m30 25

A VENDER SU MOBILIARIO POR IMPORtante que sea, ó muebles sueltos, Musi paga bien; Perú 192 ó Cochabamba 508. m30 10

AL MEJOR PRECIO, COMPRO ALHAJAS, armas, ropa de hombre, á domicilio; calle 25 de Mayo 222. p.

LOS TRES GLOBOS, COMPRO ROPA DE hombre, armas y recados, á domicilio; calle 25 de Mayo 192. p.

AL MAS ALTO PRECIO COMPRO MOBIliarios, muebles sueltos, pago bien; D. González, Bolívar 169. m30 9

AL MAS ALTO PRECIO COMPRO MOBIliarios, muebles sueltos, pago bien; D. González, Bolívar 169. m30 16

AL VENDER SUS MUEBLES Ó MUEBLAJES, por importantes que sean, avise al Criollo; Defensa 340, U. T. 790 (Avenida), C. T. 4123 (Central). m15 17

A MUEBLES SUELTOS, MOBILIARIOS completos, porcelanas, etc., compro y pago más que otros al contado; R. Castro, calle Rivadavia 512. o30 28

AL MAS ALTO PRECIO DE ESTA PLAZA compro mobiliarios, muebles sueltos, artefactos de gas y cuanto pertenece á casas de familia y al contado; R. Otero, Bolívar 166. p. e4

ATENCION: COMPRO ROPA DE HOMBRE en buen uso, muebles, armas, pago muy buenos precios; por carta ó personalmente á José, Libertad 415. p.

A MOBILIARIOS COMPLETOS Y MUEBLES sueltos, pagamos más que todos al contado; Lavalle 1022 y Bolívar 115.—Villar y Tamoio. U. T. 2374 (Avenida). p.

A J. GARRIDO y Ca., MOBILIARIOS Y MUEbles sueltos, compran pagando al contado y pudiendo servirse de ellos hasta el día de la partida; Bolívar 131, Humberto I. 1176 y Cuyo 601. p.

AL ALTO PRECIO, COMPRO MOBILIARIOS completos, muebles sueltos, porcelanas, metales y toda clase de objetos, compro dejando los muebles hasta el día de su partida; López, Carlos Pellegrini 687 y Cochabamba 3444. m 1 m14

A MUEBLES, MOBILIARIOS, PIANOS, METales, compro para la ciudad y campaña, pago al contado y buenos precios; L. Gonzalez, San Martín 252. U. T. 2690 (Avenida). m30 14

A MOBILIARIOS O PARTE, PIANOS, OBjetos de arte, etc., compro, pago más que todos; Victoria 436 y Gúemes 3531, Romero, U. T. 2690 (Avenida). 613

AL MAS ALTO PRECIO SE COMPRAN MUEbles, mobiliario, ropas de hombre y de señora, en buen uso; á N. N., Carlos Calvo número 1127. 10 9

A MOBILIARIOS COMPLETOS, MUEBLES sueltos, alhajas, porcelanas, cristales, libros y todo objeto de valor compro, dejando los muebles hasta el día de su partida y pagando alto precio; López, Carlos Pellegrini 687. m15 15

A MOBILIARIOS, MUEBLES SUELTOS, BIbliotecas, obras de arte y todo objeto de valor, compro, dejo los muebles hasta el día de su partida; Villar y Ca., calle Chacabuco número 102. m10 15

BRONCE, COBRE Y ZINC VIEJO SE COMpra cualquier cantidad; Pozos 634. m15 5

COMPRO MUEBLES SUELTOS Y JUEGOS, pianos, pago más que nadie, artículos de fantasía, etc.; Luciano Maquiefra, Rioja 663 y Bolívar 158. m30 7

PIANOS COMPRO VIEJOS, USADOS, EN cualquier estado; á J. S., Méjico número 1636. m10 18

PIANOS USADOS DE SANTA FE, ENTRE Ríos, Córdoba, San Luis y capital y otros y el piano de Chapeaurouge, se compran juntos ó separados; San Martín 442, escritorio 5, de 1 á 6.30 p. m. m118

SE COMPRAN CASCOTES DE LADRILLOS; Alsina 269. m317

## MUEBLERIAS

ANTES DE COMPRAR PUERTAS Y VENTAnas, pidan catálogos á José R. Iriarte é hijo, Montes de Oca 1540. En él se enseña á conocer las puertas malas y buenas. Se envía por correo gratuitamente. o30 21

MUEBLES A PLAZOS—

A PLAZOS MUEMJES—

UNICA CASA QUE LOS ENTREGA CON SOlo buenos informes, es la de M. Astraldi é hijo, 1042 Cuyo 1042. Pídan nuestro catálogo ilustrado. m5 11

MUEBLES — MUEBLES — MUEBLES —

BARATTI Hnos. y Ca.

BARATTI Hnos. y Ca.

BARATTI Hnos. y Ca.

SE MUDARON

SE MUDARON

CORRIENTES 1145

CORRIENTES 1145

CASA PROPIA

LA MEJOR GARANTIA DE LA CONFIANZA que se puede dispensar á nuestra casa, es que ésta está establecida desde casi 60 años en Buenos Aires. Todo mueble es garantido hasta su llegada á destino. Pídan catálogo H á Baratti Hnos. y Ca., Corrientes 1145. m v. jn30

MUEBLES!!! TAPICERIA!!! EL EMPORIO, no deje de visitar esta casa si desea obtener ricos muebles á precios baratísimos, ventas al contado y á plazos; 470 Suipacha 476. m15 4

MUEBLES DE TODOS ESTILOS Y PRECIOS, no admitimos competencia, solicitese nuestro catálogo ilustrado; Franco-inglesa, Maipú núm. 257. o25 5

MUEBLES BARATOS, INGLESES Y FRANceses, macizos, bien concluídos, surtido completo para escritorios, novedad en juegos de dormitorios y comedores; Cangallo 877 (sucursal). —Bauzá y Fuster. m30 4

MUEBLES Y TAPICERIA A PLAZOS, IGUAL que al contado. Elegancia y solidez. Gran variedad en juegos de sala, dormitorio, comedor, escritorios, muebles de fantasía, cortinados, etc. Visiten ó pidan catálogos, á la Italo-Argentina, casa de confianza; 1618 Bartolomé Mitre 1621.—Miniaci Hnos. p.

MUEBLES — MUEBLES — MUEBLES — Dalquier Hnos., 1420 Cangallo 1430. En la casa que posee los mejores muebles, el mas grande surtido y la que vende más barato en todo Buenos Aires. Pasen á visitar nuestra exposición, Cangallo 1430, para convencerse de la realidad de lo antedicho. Unión Telefónica núm. 1921 (Libertad), Cooperativa Telefónica núm. 945 (Central). n v. j18

MUEBLES BUENOS Y BARATOS, VENDE la fábrica de Juan C. Burghi. Brillantina Burghi, limpia muebles, á 60 centavos; Unión Telefónica 154 (Constitución), calle Bolívar número 911. p.

MUEBLES!!—CASA ROSADA, SE MUDO A Estados Unidos 1356 á 58.—A. Juilleret y Ca.—Gran surtido de muebles, juegos de sala, dormitorios Luis XV de nogal y roble, de cedro estilo inglés y pino de tea, comedores de varios estilos y juegos de vestíbulo, sofá cama cuna y de cuero inglés, de vaqueta y de Viena; camas-lanas y de hierro, colchones y almohadas, todos los artículos garantizados y á precios que no se dejan competir. Embalaje y conducción gratis. Fábrica de muebles, fundada en el año 1868. p.

MUEBLES!! EL EMPORIO ¡¡TAPICERIA!! 470 Suipacha 476—Gran liquidación de toda clase de juegos de dormitorios, sala, comedores, camas de bronce, etc., á precios de fábrica. m15 4

MUEBLES!!! MUEBLES!!!

¡¡¡"La Exposición"!!—1379 Corrientes 1379

| | |
|---|---|
| Juegos de dormitorio 7 piezas!! 5... $ | 85 |
| Id id dormitorio nogal, para matrimonio, 7 piezas!!. " | 180 |
| Juego de comedor nogal, 10 piezas!!. " | 105 |
| Juego de sala dorado fino!!!. " | 65 |
| Consola dorada fina con luna biselada!!. " | 95 |
| Camas finas de bronce y bronce. " | 12 |

Para comprar!! barato y bueno!! en "La Exposición"!!! Corrientes 1379. n v. jn28

MUEBLES — MUEBLES — MUEBLES —

829 Cangallo (no confundir) 829

| | |
|---|---|
| Juego de dormitorio, 6 piezas, mármol rosa y luna francesa. $ | 95 |
| Juego de dormitorio Luis XVI, nogalciré, para matrimonio, 7 piezas, piedra rosa, luna francesa. " | 185 |
| Juego de dormitorio Luis XV, para matrimonio, piedra rosa, luna francesa, 7 piezas. " | 110 |
| Juego de sala Luis XVI, dorado, forrado en lindo género de fantasía. " | 75 |
| Consola dorada, luna biselada. " | 95 |
| Juego para vestíbulo, fantasía, 6 piezas. " | 70 |
| Camas de hierro y bronce, desde. " | 14 |
| Cochunes de toda clase de lana, desde. " | 15 |

Es de sumo interés!! todo el que necesite amueblar, visitar ó pedir presupuesto á nuestra casa!! Cangallo 829, hoy la mejor surtida y la que vende más barato!! Cangallo núm. 829.—L. F. Bottini. Embalaje gratis!! Conducción gratis!! Catálogos ilustrados gratis!!—L. F. Bottini, Cangallo 829. n v. jn28

## ARTICULOS VARIOS EN VENTA

A PRECIOS NUNCA VISTOS, VENDEMOS EScritorios norteamericanos; Franco-inglesa, Maipú 257. o25 5

A LAS TRES BOLAS, SE VENDEN ARMAS, alhajas y platerías de ocasión; 25 de Mayo núms. 214-222. p.

A LAS SEÑORAS: 6.50, 8, 12 y 16 $, ESTUfas á petróleo, que valen 50 por ciento más en otras partes. Sólo en El Celtíbero, Rivadavia núm. 1473, esquina Sáenz Peña. o317

ASERRIN EN EL DEPOSITO Y FABRICA A vapor de los señores Torró y Tort, precio convencional por cantidad; Deán Funes 1754, U. T. 648 (Patricios). o811

ALFALFA ESPECIAL, EN FARDOS CHICOS, sobre vagón Retiro, vendo los mil kilos de 32 á 35 $, según cantidad; pedidos de 4 á 5 p. m., á José María Uzín, comisionista, Santa Fe número 3516. o10 13

LAS FAMILIAS—JABON MARMOLINA. La Limpiacasa los cuchillos, tenedores, metales, útiles de cocina, vidrios, bañaderas, mármoles, con jabón Marmolina, es más barato y más durable, de igual peso y tamaño que la marca más conocida. Cada jabón contiene un regalo. Exijan Marmolina en despensas, almacenes y ferreterías. Rechacen otros similares. Por mayor, Aisina 1745. Eduardo Quiroga, Cooperativa 529 (Central). o418

CARBON DE PIEDRA Y COKE PARA COcina, descargado á domicilio. Diríjanse los pedidos al escritorio Cangallo 490 ó Unión Telefónica 176 (Avenida), Cooperativa 3512 (Central). Antes Corralón del Sur, fundado en 1890, en la Plaza Colón.—J. M. de Yániz. p.

CENTENARIO 1810-1910 CON MOTIVO DE estas fiestas hago una distinguida oferta: Patines para alargar con articulación con llave y ruedas de fibra, el par 4.50 $, valen actualmente 6 $; los mismos con ruedas de acero á munición, 10 $ el par, valen actualmente 15 $ Los padres y parientes harán un obsequio lujoso, práctico, significa un tesoro ideal á los niños y niñas que les hace dueños de un par de estos patines. Aprovechen esta única oferta hasta fin de mayo. Grandioso surtido de juguetes en liquidación para regalos, hay un enorme surtido, esta casa recibe de Europa constantemente las últimas novedades. Pídan catálogos. Bazar El Globo, Callao 410. J. A. Méndez. v jn18

CAJA DE HIERRO, COMO NUEVA, DE UN metro, marca Mercurio, se vende; casilla de correo 618. o118

DEPARTAMENTO AMUEBLADO CON LUJO, chico, como para garçonniere, se vende; verlo de 1 á 3, Corrientes 330, cuarto piso, hay ascensor. o516

DISCOS, CILINDROS, GRAMOFONOS, ETC., se cambian, taller mecánico, composturas de gramófonos, cinematógrafos, etc. Engranajes de repuesto; Belgrano 1994. o218

ESCRITORIOS NORTEAMERICANOS Y BIbliotecas á precio de introducter, quedan pocos; Franco-Inglesa, Maipú 257. o25 5

FUNDAS PARA JUEGOS DE SALA A 15 $; para pianos á 6 $. Avisar por correo á José Despax, Montevideo 414, Unión Telefónica 2256 (Libertad). Se manda á domicilio. p.

FUNDAS PARA AUTOMOVILES Y COCHES, juegos de sala á 14 $, pianos 5 $. Pidan muestras por correo: Bartolomé Mitre 1860, U. T. 3388 (Libertad). o318

IMPERMEABLES POR MAYOR Y MENOR, Especialidad sobre medidas, se reciben órdenes para confeccionar de las casas mayoristas, precio de fábrica; Cuyo 1348. o30 1

LA MEJOR MEDIA, LA DE MAS DURACION, la más barata, medias lisas y caladas de hilo, lana, algodón y seda, desde 0.55 $ el par, única casa especial; Delvoye, Florida número 259. o p. a13

MUEBLES VENDO POR AUSENTARME; CAlle Sud América 752 (Flores). o218

MOTOR A VAPOR 4 CABALLOS, CON CALdera tubular muy económico, listo para funcionar, véndese barato; calle Uspallata número 640. o317

NO TIREN SUS VESTIDOS Y TRAJES USAdos, porque la Tintorería París, los devuelve como nuevos; Cerrito 560. p516

ORQUIDEAS VARIADAS, POR MAYOR Y MEnor, vendo; Paseo de Julio 304. o316

OJO! GRAN LIQUIDACION POR LOS ULTImos 15 días, por desalojamiento de local forzoso, se liquidan por lo que den, gran surtido de orquídeas, palmas, forestales, frutales y varios surtidos de plantas de estación y se vende la instalación; Callao 1441. o318

PIANO STENWAY ET SONS, GRAN FORMAdo, perfecto estado, se vende; Santiago del Estero 516. o118

PIANOS, AUTOPIANOS DE LAS MEJORES marcas, se venden á precios módicos, pídan catálogos; Cerrito 170. V. O. Clément. o v30

PIANOS, CASA INTRODUCTORA, VENTAS con facilidades de pago, taller de compostura y afinaciones; C. T. 2329 (Central), U. T. 406 (Libertad), Cuyo 1467. o30 11

PIANOS—NO PAGUE EL LUJO, DESDE 20 $ mensuales, las mejores marcas, entrega inmediata. Antigua casa Hansen, Salta esquina Venezuela. Enviamos catálogos ilustrados con precios. o30 3

PLANTAS FRUTALES, INJERTADAS, DE clases especiales, duraznos, ciruelos, guindos, manzanos, perales, damascos, ciruelas, grandes mandarinas, limones, naranjas Quinoto, vendo; véanse muestras, 25 de Mayo 149, Bovone. o316

PIANOS SCHIEDMAYER, B. GROSS Y KALLman, Boisselot, Kriebel, Mors, Bogs y Veigt, etc., recibidos directamente de los fabricantes. Venta por mensualidades, al contado grandes rebajas, pianos de ocasión, se alquilan y compran pianos, taller especial para composturas, afinaciones, cambios, etc.; V. Ventura, Maipú núm. 373. p.

PIANOS Y AUTOPIANOS—LAS PERSONAS que quieran adquirir alguno de estos instrumentos, no olviden visitar nuestra casa, que es la que recibe los mejores pianos, autopianos y armóniums que se fabrican en Francia, Alemania y Norte América. Condiciones las más ventajosas, al contado y por mensualidades desde 20 $, entrega inmediata.—Rebella y Belaunde, Florida 243, casa introductora. o p.

PIANOS—G. BELLUCCI y Ca., FLORIDA 315 —Casa de absoluta confianza, que garante todos sus pianos como nuevos y regalinos. Unicos representantes de Erard, Pleyel, Rosenkranz y Kraues. Introductores de Schiedmayer, Chasaigne, Zimmermann. Piano-pianista Spathe, automático. El más perfecto que se conozca. Venta al contado y á plazo, á condiciones sumamente ventajosas. o30 2

RETAZOS DE HIERRO Y LIMAS USADAS SE vende una cantidad; Pozos 634. o15 5

SE VENDEN MADERAS, TIRANTES, TIRAntillos y cabreadas; Santa Fe 2350. o218

SE DESEA VENDER UN MOTOR A TRACción y arados á vapor, un mes de uso; escribir á Eduardo Leliani, Salta 2165. o15 8

TARJETAS POSTALES—TENEMOS UN VAriado surtido; vendemos desde una hasta cualquier cantidad. Se atienden pedidos del interior; dirigirse á M. Rodríguez Giles, Corrientes 530-32. p.

VESTIDOS DE SEGUNDA MANO, MODELOS de París, todos tamaños, gran surtido, se venden barato; de 10 á 5 p. m., Santa Fe número 1125. o15 8

YESO, LISTONES, ALFAJIAS Y ASERRIN, por mayor y menor, se vende en el depósito de Juan Gittar, Juncal 1899. o p. al

## ARTICULOS PARA SEÑORAS

A $ 2.90 TAPADITOS DE NISAS, A 17 Y 22 pesos trajes sastre para señoras, á 12 hasta 35 $ sumtido de tapados ingleses; Humberto I, núm. 1490 (fábrica). p10 8

MME. DE WICHMANN, ESPECIALISTA PAra los cuidados de la belleza y del cabello, aplicación de Henné, tinturas. Enseña á las señoras á cuidarse en cinco lecciones. Va á domicilio. Recomendado por los doctores calcon-celiture, para adelgazar, resultados sorprendentes: Talcahuano 451. p30 19

RIVIERE, JEAN Y AUGUSTE, EX PEINAdores de la casa Moussion, tienen el honor de participar á su distinguida clientela, que han establecido su casa de peinados, calle Vicomonte esquina Montevideo, en la cual encontrarán los hallarán los últimos modelos en peinados, etc. Especialidad en tinturas y schampooing, servicio á domicilio; Unión Telefónica 2164 (Libertad). p v. jño 18

SEÑORAS: PIDAN GRATIS FOLLETO DE Cejas Intimas, á La Rosa, Corrientes 501, Buenos Aires. p.

STAMATIS, EX COIFFEUR DE LA CASA Moussion, tiene el honor de avisar á su clientela y á las señoras en general, estando de regreso de París, con las últimas novedades, les ofrece sus servicios de peinador y ondulador á domicilio, á precios moderados; calle Tucumán número 664, Unión Telefónica 2215 (Avenida). p. v j18

## COMPRA Y VENTA DE NEGOCIOS

HOTEL CON 30 HABITACIONES, BIEN amuebladas, paraje central, se vende por ausentarse sus dueños á Europa; informes, Carlos Pellegrini 163. q318

NEGOCIO DE SOMBRERERIA Y CAMISERIA, entre dos bulevares, se vende, capital aproximado 8000 $; tratar Salguero 979, señora Isabel. q317

VENDO NEGOCIO BIEN SURTIDO, POR AUsentarme; Marcos Avila, Cortines, F. C. P., casa de correo. q16 14

## COMPRA DE PROPIEDADES

BELGRANO, SE NECESITA PARA COMPRAR casa de 5 á 6 piezas, precio de 15.000 á 20.000 $. Ubicación, terreno, etc., á Rosmos, Bartolomé Mitre 544. r317

COMPRO CASA DE RENTA AL NORTE, CENtral; por carta á casilla correo 215. r317

CASA O ESQUINA EN BARRACAS, COMPRO, datos Artes y Oficios núm. 1041, Nolly, capital. r118

CUARTO CASA EN BARRIO DE CLOACAS, hasta 20.000 $, sin corredor, al contado; Zaquieres, Victoria 1690. s118

CASAS Y TERRENOS EN FLORES Ó FLOresta, tenemos orden de comprar; Arturo Santiso y Ca., Maipú 126 ó Rivadavia número 8613. r118

CASAS COMPRO: CUATRO DE 10.000 $, de 12 á 15.000 $ y dos de 25.000 á 50.000 $; ocurrir los dueños directamente á Mauricio Cruz, Beltrano 865, de 9 á 5. r217

COMPRO UN TERRENO SOBRE LA CALLE ó Rivadavia, desde Almagro á Flores, de por 40 varas más ó menos. Trato directo con el interesado; Gerardo B. Goris, calle Maipú número 155. r217

PROPIEDAD O TERRENO DENTRO DE CAPiao, hasta 200.000 $, compro; ofertas á A. C. Bardier, San Martín 345. r318

SE COMPRAN TERRENOS EN EL PUEBLO del Rosario de Santa Fe, campos en la sección 24 de la Pampa; San Martín 442, escritorio 5, de 1 á 6.30. s118

SE DESEA COMPRAR UNA CASA EN FLOres ó Floresta, distante dos ó tres cuadras de Rivadavia, cuatro ó cinco habitaciones; dirigirse á T. R., Suipacha 160. r316

## VENTA DE PROPIEDADES

APROVECHEN, TERRENOS VENDO, 20 POR 61, á 3 cuadras de la estación Martínez, 3 pesos; Lavalle 1456, Martínez. s217

AL NORTE LAVALLE VENDO, 10 POR 40, 7 piezas, cloacas, en 33.000 $; Lavalle número 1456, Martínez. s217

A POCOS METROS DE RIO IV, SOBRE HORtiguera, vendo terreno en mensualidades; Reconquista 36, Serrano. s218

ALMACENEROS: VENDO ESQUINA Y CASA, calle Salguero, fácilito pago, en 40.000 $; Lavalle 1456. s217

ALTURA FRENCH Y LARREA, ESPLENDIdo hotelito moderno, se vende. Precio pedos 70.000. Informes, Luis Scheiner, Corrientes 431. s318

A DOS CUADRAS DE LA PLAZA 11 DE Septiembre, sobre Rivadavia, terreno de 10 varas por 50, con edificio antiguo, vendemos á razón de 125 $ la vara; Cabildo 2843. s217

AL NORTE, DENTRO DE PUEYRREDON, vendo espléndida casa-habitación con detalles de lujo y confort, muy barata. Trato directo con el interesado; Gerardo B. Goris, Maipú número 155. s217

ARROYO PINAZO: VENDO UN NOTABLE bloque de tierra para especulación, á una cuadra de la estación, baratísima. Trato directo con el interesado; Gerardo B. Goris, Maipú 155. Muchas facilidades de pago. s217

AL NORTE, A 50 METROS DE CUYO Y Talcahuano, vendo casa nueva, alta y baja, en 95.000 $; otra baja Viamonte y Esmeralda, 9 por 34, en 60.000 $; Carlos F. Crecio, Rivadavia 545. s217

AVENIDA SANTA FE 4888, FRENTE A LA exposición, notable terreno para mansión ó espléndida renta, vendemos á 60 $ la vara, con plazos, ubicación aristocrática; Bacher y Accame, Cuyo 559. s514

AL ALCANCE DE TODOS, CASITAS VENDO, Loyola, en 9000 $; Panamá, 15.500 $; Almagro, 13.000 $; Salguero, 23.000 $; Rawson, 19.000 $. Datos Lavalle 1456, Martínez. s217

AL OESTE VENDO CAMPOS PAMPA CENtral, 100 hectáreas, 2500, 5000, 10.000 y 16.000, campos mejoras y sin ellas, á 1 1/2 de la estación, alambrados, etc.; Lavalle 1456, Martínez. s217

A 28 $ LA HECTAREA SE VENDEN 8100, al norte de La Paz (Mendoza), con derecho de agua y canal construído hasta proximidad del campo. Excelentes para agricultura y ganadería. Pago en cuatro cuotas anuales. Tratar Horacio Rivarola, Avenida de Mayo 605. s14 18

ANTES DE VENDER SU PROPIEDAD EN renante, pase ó mande carta á mi escritorio, los datos exactos de su casa, terreno, chacra ó campo, en cualquier punto donde se encuentre, por importante ó insignificante que sea su valor, pues debido á la cantidad de compradores que tengo en este momento puedo realizarle la venta particularmente. Aviso que trato directamente con los señores interesados. — Gabriel Scannapieco, Reconquista 144. p.

A MEDIA CUADRA DE SANTA FE, URIARte 2380, casa vendo, 10 por 40, en 24.500 $; otra Paraguay y Thames, 10 por 50, altos y bajos, nueva, en 48.000 $; otra Malabia y Santa Fe, 10 por 50, 8 habitaciones, nueva, en 46.000 $; otra Santa Fe y Valle, esquina renta, 220 mensuales, con contrata por 2 años, en 32.000 $, tiene 15.000 en hipoteca al 8 o/o; otras dos de altos y bajos: Roja altura 900, rentan 510 $ mensuales, en 68.000 $; tratar con Bujard y Ca., Talcahuano 19, de 1 á 5 de la tarde. s218

AL NORTE, ENTRE LOS BULEVARES SANta Fe, Pueyrredón y Córdoba, lujosísima y confortable casa nueva, flamante, altos y bajos, independientes, se vende á plazo. Piso bajo: gran vestíbulo, sala, comedor y dormitorios, baño, cocina, despensa. 2 piezas y baño servicio, lavadero. Piso alto: vestíbulo escritorio, sala, comedor, entecomedor, 4 dormitorios, baño, cocina, piezas y baño servicio. Gran terraza con glorieta-comedor y jardín norteamericano, lavadero, 2 miradores. Pisos parquets, vitraux, agua caliente, luz eléctrica, economías, preciosos artefactos en todos los baños; parece á lo moderno é intimidad de detalles de lujo; Anchorena 1118 y 1122. De 9 á 4. s318

ATENCION! VENDO: 1o. UN GRUPO DE 12 casas altas y bajas, á media cuadra de Rivadavia, 50 por 20 varas, adquinado y aqua corriente, redituan 12.000 $, precio 150.000 $; 2o. espléndida casa de 10 por 38 varas, 8 piezas, etc., adquinado, agua corriente 6 instalaciones eléctricas, 17.000 cédulas, á 10 metros de Santa Fe y Canning, precio 50.000 $; 3o. Beruti y Salguero, 10 por 30 varas, 5 piezas, adquinado y obras de salubridad, precio 25.000 $; 4o. Beruti y Gallo, 10 por 36 varas, 5 piezas, precio 25.000 $; 5o. terreno ideal, Pueyrredón entre Santa Fe y Córdoba, 10 por 40 varas, precio 65.000 $; 6o. casa antigua Paraguay entre Ferrea y Azcuénaga, de 11 por 21 varas, asfaltada, precio 28.000 $; 7o. terreno de 10 por 60 varas, Andes y Corrientes, precio 60.000 $. So. Arenales 3000 y pico, 8 por 35 varas, 5 piezas, etc., adquinados y obras de salubridad, precio 25.000 $; 9o. calle Saavedra 5000 y pico, 10 por 60 varas, 12 piezas, etc., tiene 16.000 cédulas redituá 28 $, precio 35.000 $; 10o. linda casita Luis XV, Convención 3000 y pico, Floresta, 10 por 30 varas, 6000 cédulas, precio 15.000 $. Tratar Bartolomé Mitre 334, R. M. Salsamendi. s514

CASA CANGALLO 1610, DE 11 1/2 VARAS de frente por 20 1/2 de fondo, se vende; tratar en la misma. s218

CASAS DE ALTOS Y BAJOS, HABITACION Y renta, Centro de Callao, se venden; Bolívar núm. 256, Franco y Vadell. s218

CAMPOS VENDO, P. B. A., 150 HECTAREAS, 18$, 1400 y 1200, al sudoeste; Lavalle 1456, Martínez. s217

CASA VENDO, TUCUMAN, CENTRAL, PIEde mostrarse, en 76.000 $; Lavalle 1456, Martínez. s217

CASA VENDO, MONTEVIDEO POR LAVAlle, en 65.000 $, puede mostrarse; Lavalle 1456, Martínez. s217

CASA VIEJA VENDO, RIO BAMBA, 10 POR 31, por Salvador; Lavalle 1456, Martínez. s217

CUYO ALTURA 2200, 34 POR 60 VARAS, con edificio antiguo, se vende. Informes, Luis Scheiner, Corrientes 431. s318

CAMPOS EN TRENQUE LAUQUEN, VENDO cerca estación, como muchas mejoras, vendo 2800 hectáreas, garantido bueno; datos á Bujard y Ca., Talcahuano 19, de 1 á 5. s218

CASA ALTA VENDO, HUMBERTO I Y PIEdras, 9 varas de frente por 48 de fondo, renta 420 $. Precio 54.000 $; tratar calle Perú núm. 1488. s218

CASA EN FLORESTA, A UN PASO DE DOdores, Rafaela 3520, con 3 piezas, hermosa galería y demás servicios, vendo sin corredor; tratar Salta 368. s10 14

CANGALLO ALTURA TALCAHUANO, 10 1/2 por 42 varas, terreno con edificio antiguo, en venta particular. Informes, Luis Scheiner, Corrientes 431. s318

CASITA EN FLORES, SE VENDE, ESPLENdida ocasión, Directorio 1002 casi esquina Lafuente, puede visitarse; las llaves en Lafuente. Para tratar Independencia 1071. No se admiten corredores. s316

CASA COMPLETAMENTE MODERNA DE FAmilia, á 1/2 cuadra de Santa Fe y Pueyrredón, 10 por 43 varas, vendo particularmente. Precio $ 65.000. Informes, Luis Scheiner, Corrientes 431. s318

CASITAS EN EL PUEBLO DE MERLO, BIEN edificadas, pagaderas en cien mensualidades de 10 á 15 $, sin interés, v

PROFESORA DIPLOMADA, DA LECCIONES de español, solfeo y declamación, á precios acomodados, domicilio; Santa Fe 3748, departamento 2, vuelta de 9 á 12 m. y 2 á 5. p311

PROFESORA FRANCESA, DIPLOMADA POR la universidad de París, da lecciones de francés, piano, canto, dibujo, pintura, referencias de familias distinguidas del país; E. M., Zapata 376. y15 3

PROFESORA INGLESA, DIPLOMADA, CON experiencia, tiene horas disponibles después de las 5 p. m. Una hora tres veces por la semana á la mañana. Dirigirse por carta á Miss Davies, San Martín 723. y317

PROFESORA SUPERIOR DE PIANO, SOLfeo, diplomada en el conservatorio Thibaud-Piazzini, da lecciones á domicilio, enseña también francés; dirigirse á Srta. M. B., Carlos Pellegrini 660, primer piso, derecha. y15 15

SEÑORITA JOVEN, FRANCESA, DIPLOMAda, con muy buenas recomendaciones, desea dar lecciones de francés y de piano; dirigirse á Mlle. L. P., Esmeralda 1080. y318

SEÑORITA ANGLO-ARGENTINA SE OFRece para dar lecciones de inglés á niños de corta edad, en familia argentina; por carta á M. B., Estados Unidos 3270. y318

## LICITACIONES

COMISION TECNICO-ADMINISTRATIVA DEL palacio de gobierno—Montevideo, junio 9 de 1910.—Convócase postores por licitación pública para la ejecución de los trabajos de albañilería correspondiente á dicho palacio.

Los planos, pliegos de condiciones, memoria descriptiva y demás detalles se hallan de manifiesto en la oficina provisoria, calle Magallanes núm. 69A esquina La Paz, de 1 á 5 p. m.

La presentación de propuestas tendrá lugar el día 4 de julio próximo á las 3 de la tarde en el local indicado, en cuyo acto se procederá á la apertura de las mismas en presencia de los interesados que al efecto concurran.—*El secretario.* z18 16

CONSEJO NACIONAL DE EDUCACION — Llámase á licitación para el día 14 de julio próximo, á las 3 de la tarde, en el local del Consejo Nacional de Educación, Rodríguez Peña número 935, para la construcción de un cobertizo escolar en General Urdiburu (Pampa), de acuerdo con las bases, pliegos de condiciones, presupuestos y planos aprobados al efecto, que tendrán los interesados á su disposición en la oficina de la dirección general de arquitectura de esta repartición.

Los interesados deberán hacer sus propuestas en los formularios oficiales impresos con tal objeto, en sobres cerrados ante la mesa de licitación y en presencia de los interesados que concurran al acto, todo de conformidad á lo dispuesto en las leyes de contabilidad y obras públicas, y no admitiéndose propuesta alguna que no llene las formalidades indicadas en el presente aviso.

Nota: Se hace saber que en el mismo día y hora antes mencionados se realizará igual acto en Santa Rosa de Toay, capital del territorio de referencia y en Bahía Blanca, localidad de la provincia de Buenos Aires.—*El secretario general.* z11 8

CONSEJO NACIONAL DE EDUCACION—SE llama á licitación para el día 20 de junio á las 2 de la tarde, en el local del Consejo Nacional de Educación, Rodríguez Peña 935, para la construcción de un edificio escolar en Concepción (Misiones), de acuerdo con las bases, pliego de condiciones, presupuestos y planos aprobados al efecto, que tendrán los interesados á su disposición en la oficina de la dirección general de arquitectura de esta repartición.

Los interesados deberán hacer sus propuestas en los formularios oficiales impresos con tal objeto, en sobres cerrados ante la mesa de licitación y en presencia de los interesados que concurran al acto, todo de conformidad á lo dispuesto en las leyes de contabilidad y obras públicas, y no admitiéndose propuesta alguna que no llene las formalidades indicadas en el presente aviso.

Nota: Se hace saber que en el mismo día y hora antes mencionado se realizará igual acto en la localidad de referencia.—Buenos Aires, mayo 31 de 1910.—*El secretario general.* z11 8

CONSEJO NACIONAL DE EDUCACION — Llámase á licitación para el día 20 de junio á las 3 de la tarde, en el local del Consejo Nacional de Educación, Rodríguez Peña 935, para la construcción de un edificio escolar en San Javier (Misiones), de acuerdo con las bases, pliego de condiciones, presupuestos y planos aprobados al efecto, que tendrán los interesados á su disposición en la oficina de la dirección general de arquitectura de esta repartición.

Los interesados deberán hacer sus propuestas en los formularios oficiales impresos con tal objeto, en sobres cerrados ante la mesa de licitación y en presencia de los interesados que concurran al acto, todo de conformidad á lo dispuesto en las leyes de contabilidad y obras públicas, y no admitiéndose propuesta alguna que no llene las formalidades indicadas en el presente aviso.

Nota: Se hace saber que en el mismo día y hora antes mencionados se realizará igual acto en Santa Rosa de Toay, capital del territorio de referencia y en Concepción (Misiones).—Buenos Aires, mayo 31 de 1910.—*El secretario general.* z11 8

CONSEJO NACIONAL DE EDUCACION—SE llama á licitación para el día 20 de junio á las 3 de la tarde, en el local del Consejo Nacional de Educación, Rodríguez Peña 935, para la construcción de un edificio escolar en San Javier (Misiones), de acuerdo con las bases, pliego de condiciones, presupuestos y planos aprobados al efecto, que tendrán los interesados á su disposición en la oficina de la dirección general de arquitectura de esta repartición.

Los interesados deberán hacer sus propuestas en los formularios oficiales impresos con tal objeto, en sobres cerrados ante la mesa de licitación y en presencia de los interesados que concurran al acto, todo de conformidad á lo dispuesto en las leyes de contabilidad y obras públicas, y no admitiéndose propuesta alguna que no llene las formalidades indicadas en el presente aviso.

Nota: Se hace saber que en el mismo día y hora antes mencionado se realizará igual acto en la localidad de referencia.—Buenos Aires, mayo 31 de 1910.—*El secretario general.* z11 8

COMPAÑIA GENERAL DE FERROCARRILES en la provincia de Buenos Aires — Licitación.—Llámase á licitación para la colocación de vía, balasto y tapada en las siguientes líneas:

Línea á Villegas, kilómetro 215 á 320 (aproximadamente).

Línea á Salliqueló, kilómetro 168 á 241.

Las propuestas deberán ser distintas para cada uno de los dos trabajos mencionados, debiendo indicarse claramente en el sobre el lote á que corresponden y no pudiendo, por consiguiente, contener cada sobre más que una sola propuesta.

Los interesados podrán consultar los planos, pliegos de condiciones, especificaciones y demás documentos en las oficinas del ingeniero jefe de la construcción, calle Vélez Sársfield esquina Suárez (estación Buenos Aires), todos los días hábiles de 8 á 11.30 de la mañana y de 2 á 6 de la tarde, desde el día 12 de mayo próximo hasta la víspera de la apertura de las propuestas.

Las propuestas deberán ser firmadas y con indicación de domicilio. Se recibirán en la secretaría de la dirección general, calle Vélez Sársfield, esquina Suárez (estación Buenos Aires), bajo sobre cerrado y lacrado que deberá llevar la indicación aparente "Propuesta" hasta el día 27 del corriente, á la 1.30 de la tarde, día en que serán abiertas, á las 2 de la tarde. z812

CONSEJO NACIONAL DE EDUCACION — Licitación — Construcción de un edificio escolar y casa anexa para la dirección, en el terreno de la calle independencia 4248. Llámase á licitación pública por el término de un mes para la ejecución de los trabajos de conformidad al pliego de condiciones, presupuestos y planos de referencia aprobados al efecto.

Las propuestas deberán presentarse por duplicado formuladas en el folleto impreso expresamente con los planos del objeto y podrán ser retirar de la dirección general de arquitectura, juntamente con los planos, previo pago en la tesorería de la repartición, de la suma de cincuenta (50) pesos moneda nacional.

Se acompañarán también propuestas de los sellos de papel sellado nacional que correspondan según la ley respectiva y de un certificado de depósito hecho en el Banco de la Nación Argentina á la orden del señor presidente del consejo nacional de educación, equivalente al 1 o/o (uno por ciento), del importe total de la propuesta.

Las propuestas serán presentadas el día 7 de julio próximo á las tres (3) de la tarde, ante la mesa de licitación que funcionará en la secretaría del consejo (Rodríguez Peña 935), bajo sobre cerrado y serán abiertas y leídas en presencia de los interesados que concurran al acto.

No se tomará en consideración ninguna propuesta que no se ajuste estrictamente á las condiciones arriba indicadas.—*El secretario general.* z30 8

DIRECCION GENERAL DE FERROCARRILES—El día 30 de junio de 1910, á las 2 de la tarde, se recibirán en la dirección general de ferrocarriles propuestas, en licitación pública para el suministro de 2904 tubos de bronce para locomotoras.

El pliego de condiciones y especificaciones puede obtenerse en la división Tracción, talleres y movimiento (casa de gobierno, 3er. piso). —Junio 1o. de 1910.—*El secretario.* z30 1

INTENDENCIA MUNICIPAL DE SAN FERnando.—Por disposición del señor intendente llámase á licitación pública para la provisión de 5000 chapas de numeración y 750 chapas de nomenclatura de las calles, de acuerdo con la ordenanza respectiva.

Las propuestas se presentarán en sobre cerrados y lacrados y serán abiertas en el despacho del señor intendente el sábado 25 de junio próximo, á las 2 de la tarde.

El pliego de condiciones puede consultarse todos los días hábiles en esta secretaría, de 8 á 12 m.—San Fernando, junio 10 de 1910.—*E. Etchegaray,* secretario. z917

DIRECCION GENERAL DE CORREOS Y TElégrafos.—Oficina interventora de compras.—Llámase á licitación pública durante treinta días para la provisión de 15.000 bolsas de lona para el servicio de la correspondencia. Por el pliego de condiciones, muestras y demás datos; ocurrir á la oficina interventora de compras, Moreno 480, en cuyo local serán recibidas y abiertas públicamente las propuestas el 2 de julio próximo, á la 1 de la tarde.—Buenos Aires, junio 3 de 1910.—*El jefe.* z30 4

HOSPICIO DE LAS MERCEDES—SE LLAma á licitación para la provisión de ropería, ferretería, muebles, drogas ó instrumentos de cirugía, destinados al hospital regional de Resistencia. Tendrá lugar el 11 de julio próximo, á las 2 de la tarde, en el Hospicio de las Mercedes, de acuerdo con el pliego de condiciones existente en el mismo, el que está á disposición de los señores proponentes.—Buenos Aires, junio 10 de 1910. z814

MINISTERIO DE OBRAS PUBLICAS—LEY núm. 5315.—Comisión administradora del fondo de caminos.—Llámase á licitación por el término de treinta días, para la provisión de la parte metálica con destino al puente á construirse sobre el Arroyo Cañuelas. Planos y especificaciones en la oficina técnica, Avenida Oeste y Cuyo.

Las propuestas se abrirán en la dirección general de puentes y caminos, el sábado 16 de julio, á las 2 de la tarde, en presencia de los interesados que concurran.—Buenos Aires, junio 17 de 1910.—*M. Arturo Monge,* jefe de la oficina técnica. z30 17

MUNICIPALIDAD DE SAN ISIDRO—SE LLAma á licitación por el término de quince días para la construcción de adoquinados en la localidad de Martínez de acuerdo con las ordenanzas de fecha 26 de septiembre y 24 de octubre del año próximo pasado.

Las propuestas se recibirán en la intendencia municipal hasta el día 2 de julio á las 9 de la mañana, hora en que serán abiertas en presencia de los interesados, pudiendo éstos enterarse en secretaría de las condiciones de la licitación, todos los días hábiles de 8 á 11 a. m.

La municipalidad se reserva el derecho de aceptar la que juzgue más conveniente ó rechazarlas todas.—San Isidro, junio 15 de 1910.—*A. Rolón,* intendente.—*A. R. Rodríguez,* secretario. z15 17

MINISTERIO DE OBRAS PUBLICAS—DIrección general de irrigación.—Llámase á licitación pública para la construcción de las obras de riego del Valle de Catamarca, de acuerdo con el proyecto aprobado que los interesados podrán consultar todos los días hábiles de 11 á 5 p. m. en la dirección general de irrigación, Lima 287 y en el juzgado nacional de sección, en la ciudad de Catamarca los días y horas que allí se designen.

Las propuestas se presentarán en la forma que establecen las bases de licitación del proyecto hasta el día 5 de julio próximo, en el juzgado de sección de Catamarca y hasta el 13 del mismo mes antes de las 3 p. m., en la secretaría de la dirección general de irrigación, calle Lima 287, donde serán abiertas á la hora indicada en las formalidades del acto, en presencia de los interesados que concurran.—*La dirección.* z v. j113

MINISTERIO DEL INTERIOR—LLAMASE A propuestas para el día 30 del corriente para la provisión de ropa de verano y calzado con destino á la gendarmería de policía de los territorios nacionales.

Los pliegos de condiciones puede verse en la 2a. sección del ministerio los días hábiles de 2 á 4 p. m.—El subsecretario. 27 4

INTENDENCIA MUNICIPAL DE TUCUMAN—Llamando á concurso de planos para la construcción de los nuevos mataderos públicos y demás instalaciones anexas—De conformidad á lo dispuesto por la ordenanza del H. C. Deliberante de fecha 14 de mayo ppdo., se llama á concurso, por el término de dos meses, á contar desde la primera publicación del presente aviso, para la presentación de planos del edificio destinado á matadero público y demás instalaciones anexas.

Las bases y condiciones formuladas por el departamento de obras públicas municipales y aprobadas por el D. E., estarán á disposición de los interesados en la administración de este palacio. La comisión nombrada al efecto discernirá á los mejores proyectos dos premios, siendo uno de tres mil pesos m|n., y otro de dos mil pesos m|n., quedando los planos premiados de propiedad municipal.—Tucumán, junio 14 de 1910.—*Abrahán de la Vega,* secretario. 30 17

## HOTELES Y BALNEARIOS

BIARRITZ HOTEL RIVADAVIA 1779 AL 1793, frente al palacio y plaza del Congreso Nacional. Departamentos para familias, regalmente amueblados, con comida á la carta ó pensión, baños fríos y calientes, precios reducidos; Cop. Telef. 1785 (Central). ad17 14

HOTEL CATALAN, DE CELSO DOMENECH, —Precios módicos. Espero que el que lo visite una vez será mi cliente. Comodidad para familias y pasajeros; Alsina 1129. p.

HOTEL PACIFIC, MORENO 745, PIEZAS y departamentos para familias y hombres solos, desde 2.50 $ por día, piezas con pensión para caballeros á 70 $ por mes. Se reciben pensionistas á precios reducidos. ad317

## MUNICIPALIDAD

INTENDENCIA MUNICIPAL — LICITACION para la construcción de las obras sanitarias en el pueblo Chacabuco.

De acuerdo con el pliego de condiciones que puede consultarse en la subsecretaría de obras públicas, llámase á licitación para el día 22 del corriente, á las 2.30 de la tarde.—Buenos Aires, junio 13 de 1910.—*El secretario.* ab11 12

INTENDENCIA MUNICIPAL — LICITACION para la provisión de 9m3 200d3 de madera dura con destino á la construcción de cinco guarda-ganados en el camino de automóviles.

De acuerdo con el pliego de condiciones que puede consultarse en la subsecretaría de obras públicas, llámase á licitación para el día 25 del corriente, á las 2.30 de la tarde.—Buenos Aires, junio 13 de 1910.—*El secretario.* ab14 12

INTENDENCIA MUNICIPAL — LICITACION para la provisión de los siguientes materiales para la construcción de cinco guarda-ganados en el camino de automóviles, 70 piezas de acero dulce laminado, 800 grampas y 800 bulones.

De acuerdo con el pliego de condiciones que puede consultarse en la subsecretaría de obras públicas, llámase á licitación para el día 23 del corriente, á las 2.30 de la tarde.—Buenos Aires, junio 13 de 1910.—*El secretario.* ab12 12

INTENDENCIA MUNICIPAL — LICITACION para la provisión de los siguientes materiales destinados á la construcción del cerco del camino de automóviles, postes de quebracho, alambre de acero galvanizado, varillas de curupay, horquietas y varias herramientas.

De acuerdo con el pliego de condiciones que puede consultarse en la subsecretaría de obras públicas, llámase á licitación para el día 22 del corriente, á las 3 de la tarde.—Buenos Aires, junio 13 de 1910.—*El secretario.* ab11 12

INTENDENCIA MUNICIPAL — LICITACION para la construcción de un puente sobre el Medrano y camino de automóviles.

De acuerdo con el pliego de condiciones que puede consultarse en la subsecretaría de obras públicas, llámase á licitación para el día 25 del corriente, á las 3 de la tarde.—Buenos Aires, junio 13 de 1910.—*El secretario.* ab13 12

INTENDENCIA MUNICIPAL — LICITACION para la provisión de leche y manteca con destino á los hospitales, asilo nocturno y casas de socorros nuestables dependientes del segundo semestre del presente año. Tendrá lugar el día 21 del corriente, á las 3 de la tarde. Pliego de condiciones en la subsecretaría de higiene y seguridad.—Buenos Aires, junio 12 de 1910. ab10 12

LLAMASE A LICITACION PARA LA PROvisión de carne vacuna y ovina, con destino á los hospitales, asilo nocturno y casas de socorros municipales, durante el segundo semestre del presente año. Tendrá lugar el día 20 del corriente, á las 2.30 de la tarde. Pliego de condiciones en la subsecretaría de higiene y seguridad.—Buenos Aires, junio 11 de 1910. ab10 11

LLAMASE A LICITACION PARA ENAJENAR el estiércol de los corrales dependientes de las secciones norte y sur, el de la sección transportes y talleres de niveles y calzadas y del que levantan en la vía pública y casas particulares los carros del servicio municipal, durante el segundo semestre del presente año. Tendrá lugar el día 23 del corriente á las 2 p. m. Pliego de condiciones en la subsecretaría de higiene y Seguridad.—Buenos Aires, junio 14 de 1910. ab10 14

LLAMASE A LICITACION PARA LA PROvisión de artículos de ferretería y pinturería, con destino á las reparticiones municipales, durante el segundo semestre del presente año. Tendrá lugar el día 21 del corriente, á las 3 de la tarde.—Buenos Aires, junio 13 de 1910.—*El secretario.* ab9 11

LLAMASE A LICITACION PARA LA PROvisión de maderas duras, con destino á las dependencias municipales, durante el segundo semestre del presente año. Tendrá lugar el día 27 del corriente, á las 2.30 de la tarde. Pliego de condiciones en la subsecretaría de higiene y seguridad.—Buenos Aires, junio 18 de 1910. ab10 11

LLAMASE A LICITACION PARA LA PROvisión de leche á las oficinas internas y externas en esta intendencia durante el segundo semestre del presente año. Tendrá lugar el día 27 del corriente, á las 3 de la tarde. Pliego de condiciones en la subsecretaría de higiene y seguridad.—Buenos Aires, junio 18 de 1910. ab10 11

LLAMASE A LICITACION PARA LA CONStrucción de un pozo semisurgente, casilla y provisión de bomba, tanque y motor, en el terreno de la quema de basuras. Tendrá lugar el día 25 del corriente á las 2 de la tarde. Planos y pliego de condiciones en la subsecretaría de higiene y seguridad.—Buenos Aires, junio 16 de 1910. ab10 12

LA COOPERATIVA AGRICOLA EN LIQUIDAción.—Habiendo terminado la liquidación de esta sociedad, se llama á los tenedores de los siguientes títulos para cobrar las cuotas atrazadas antes del día 18 de julio de 1910, vencido este plazo se depositará el importe de las cuotas no reclamadas en el Banco de la Nación á la orden del juez, en cumplimiento de lo resuelto en asamblea general del 17 de junio de 1910:

Títulos de 1 acción, núms. 41|42, 49|51, 64|65.

Títulos de 5 acciones, núms. 2031|35.

Títulos de 10 acciones, núms. 7561|70, 7571|80 7581|90, 7591|7600, 7601|10.

Títulos de 50 acciones, núms. 25.751|800, 25.801|850, 25.851|900, 25.901|950, 25.901|26.000

El pago se efectuará en las oficinas de los señores Wirth, Schibeck, Cuyo 372, altos. ab30 18

MUNICIPALIDAD DE LA CAPITAL—PAVImentos por cuenta de vecinos—Se cita á las personas cuyos nombres van á continuación, para que dentro del término de cinco días á contar desde la primera publicación del presente, comparezcan á ratificar las firmas puestas al pié del contrato celebrado con el empresario Sr. Alfonso Timoner, (Exp. 26.665, T. 910), para la pavimentación de la calle Caracas entre las de Bacacay y Mercedes, bajo apercibimiento de darlas por ratificadas si no comparecen: Eusebio Suárez, Ramón Anón, Rosa G. de Contes, López y Rodríguez, José D. Angiolillo, Antonio Rumbo, Tito Vela, Asunta S. de Granero, Pedro Gahan, C. Genevois, Marcelino Otero.—Buenos Aires, junio 15 de 1910.—El secretario. ab516

MUNICIPALIDAD DE LA CAPITAL—PAVImentos por cuenta de vecinos.—Se cita á las personas cuyos nombres van á continuación, para que dentro del término de cinco días á contar desde la primera publicación del presente, comparezcan á ratificar las firmas puestas al pié del contrato celebrado con el empresario Sr. Alfonso Timoner, (Exp. 26.673, T. 910), para la pavimentación de la calle Medrano entre las de Cabrera y San Salvador, bajo apercibimiento de darlas por ratificadas si no comparecen: Antonio Zanella, Luis Cusas, Francisco Alergoz, Antonio San Giose Figini, Luis Cusa, Alfredo Alfredo S. Arata, Natalio Morelli, Pedro y Antonio Milesi, Mariano M. del Castillo, Angela Regina, Pedro Martinarolli, Panfilo Gracido, Luis Grasso, Matías López, Vicente Santarelli, Tomás Melone, Defidele Pandolfi, Nicolás Miraglia, Tomás Bonelli, Bautista Rossi, á ruego de mi señora madre Teresa Raimundi, Feliz Mastronardi, Rafael José Bono, Francisco Bonelli, Saverio Spalone, Raúl Segura, Antonio Bono, Buenos Aires, junio 14 de 1910.—El secretario. ab516

MUNICIPALIDAD DE LA CAPITAL — PAVImentos por cuenta de vecinos.—Citase á las personas cuyos nombres van á continuación para que dentro del término de cinco días á contar desde la primera publicación del presente, comparezcan á ratificar las firmas puestas al pie del contrato celebrado con el empresario señor Alfonso Timoner (Exp. 26.667 T. 910), para la pavimentación de la calle Cabrera entre las de Thames y Darwin, bajo apercibimiento de darlas por ratificadas si no comparecen: Augusto Donce, Guido Castaldo, Juan Veiras, Juan Soucarros, José Amandola, Rasquin y Negari, Juan Carbotte, Francisco Izard, Isaac Kiurfan, B. Canle, José Padin, Antonio Gamenara, Vicente Buenamardo, Vicente Pergnani, Eufemia Bianchi de Davisi, Rafael Picario, Juan Izetta.—Buenos Aires, junio 15 de 1910.—*El secretario.* ab516

MUNICIPALIDAD DE LA CAPITAL — PAVImentos por cuenta de vecinos.—Citase á las personas cuyos nombres van á continuación para que dentro del término de cinco días á contar desde la primera publicación del presente, comparezcan á ratificar las firmas puestas al pie del contrato celebrado con el empresario señor E. Clemente Moscone (Exp. 26.669 T. 910), para la pavimentación de las calles Buines entre las de Soler y Honduras, bajo apercibimiento de darlas por ratificadas si no comparecen: Vicente Guerra, E. Della Serra, Angel Scafati, José Cesaretti, Antonio Mitra, Francisco Pescini, Filippetti, Agustín O. Certello, José Ventura, María V. de Martino, María M. de Memua, de Dislata, José Paladino, Francisco Taglioretti, Pedro Raimundo.—*El secretario.* ab515

MUNICIPALIDAD DE LA CAPITAL — PAVImentos por cuenta de vecinos—Citase á las personas cuyos nombres van á continuación para que dentro del término de cinco días á contar desde la primera publicación del presente, comparezcan á ratificar las firmas puestas al pie del contrato celebrado con el empresario señor Alfonso Timoner (Exp. 26.671. T. 910), para la pavimentación de la calle Guayanas entre las de Thames y Darwin, bajo apercibimiento de darlas por ratificadas si no comparecen: Pedro Roggi, Abel E. Valenzuela, E. Ferrano, Luisa Runsi, Elisa Ferret, Luisa Runsi, Liborio Donatili, Juan Porro, Luigi Solari, José Peralta, Ulises Martínez Rufino, Alfredo C. Huguenin, Juan Manildo, Juan A. Echavarría, M. L. Bellini, José Rodríguez Bidubro, F. Nieto Vidal, Mario Nota, F. D. Roca, Noé Ferrari, Ambrosio Colombo, Andrés Méndez, Enrique Iriarte. —Buenos Aires, junio 15 de 1910.—*El secretario.* ab516

MUNICIPALIDAD DE LA CAPITAL—PAVImentos por cuenta de vecinos—Se cita á las personas cuyos nombres van á continuación, para que dentro del término de cinco días á contar desde la primera publicación del presente, comparezcan á ratificar las firmas puestas al pié del contrato celebrado con el empresario Sr. Alfonso Timoner, (Exp. 26.673, T. 910), para la pavimentación de la calle Medrano entre las de Thames y Darwin, bajo apercibimiento de darlas por ratificadas si no comparecen: Augusto Donce, Guido Castaldo, Juan Veiras, Juan Soucarros, José Amandola, Rasquin y Negari, Juan Carbotte, Francisco Izard, Isaac Kiurfan, B. Canle, José Padin, Antonio Gamenara, Vicente Buenamardo, Vicente Pergnani, Eufemia Bianchi de Davisi, Rafael Picario, Juan Izetta.—Buenos Aires, junio 15 de 1910.—*El secretario.* ab516

MUNICIPALIDAD DE LA CAPITAL — PAVImentos por cuenta de vecinos.—Citase á las personas cuyos nombres van á continuación para que dentro del término de cinco días á contar desde la primera publicación del presente, comparezcan á ratificar las firmas puestas al pie del contrato celebrado con el empresario señor Alfonso Timoner (Exp. 26.667 T. 910), para la pavimentación de la calle Cabrera entre las de Thames y Darwin, bajo apercibimiento de darlas por ratificadas si no comparecen: Augusto Donce, Guido Castaldo, Juan Veiras, Juan Soucarros, José Amandola, Rasquin y Negari, Juan Carbotte, Francisco Izard, Isaac Kiurfan, B. Canle, José Padin, Antonio Gamenara, Vicente Buenamardo, Vicente Pergnani, Eufemia Bianchi de Davisi, Rafael Picario, Juan Izetta.—Buenos Aires, junio 15 de 1910.—*El secretario.* ab516

MUNICIPALIDAD DE LA CAPITAL — PAVImentos por cuenta de vecinos.—Citase á las personas cuyos nombres van á continuación para que dentro del término de cinco días á contar desde la primera publicación del presente, comparezcan á ratificar las firmas puestas al pie del contrato celebrado con el empresario señor E. Clemente Moscone (Exp. 26.669 T. 910), para la pavimentación de las calles Buines entre las de Soler y Honduras, bajo apercibimiento de darlas por ratificadas si no comparecen: Vicente Guerra, E. Della Serra, Angel Scafati, José Cesaretti, Antonio Mitra, Francisco Pescini, Filippetti, Agustín O. Certello, José Ventura, María V. de Martino, María M. de Memua, de Dislata, José Paladino, Francisco Taglioretti, Pedro Raimundo.—*El secretario.* ab515

## EDICTOS

EL SEÑOR JUEZ DE PRIMERA INSTANCIA en lo civil de la capital de la república, doctor Aureliano Gigena, ha dispuesto se cite, llame y emplace por el término de treinta días, contados desde la primera publicación del presente, á todos los que se consideren con derecho á los bienes dejados por don ULISES MOSCA, ya sean como herederos ó acreedores, para que dentro de dicho término comparezcan á deducir sus acciones en forma, por ante su juzgado y secretaría del que subscribe, bajo apercibimiento de lo que hubiere lugar por derecho.—Buenos Aires, junio 11 de 1910.—*Manuel A. Marini,* secretario. 30 16

POR DISPOSICION DEL SEÑOR JUEZ DE primera instancia en lo civil doctor don Jorge de la Torre, se hace saber á doña ASCEPCION VERICAT DE GONZALEZ, que ante su juzgado y secretaría á cargo del autorizante, se ha presentado su hija doña Agustina Gonzalez de Barcelona, iniciando juicio para obtener declaratoria de ausencia con presunción de fallecimiento. Se cita á dicha Concepción Viricat de González para que tome la intervención que le corresponde en dicho juicio. Este edicto deberá publicarse durante el término de cinco días en cada uno de los seis meses.—Buenos Aires, marzo 15 de 1910.—*Armando F. Laspiur,* secretario. ab518

SOCIEDAD ANONIMA "LA NACION" — POR disposición del señor juez de primera instancia en lo comercial de la capital de la república doctor Angel M. Casares, se hace saber por el término de quince días, que se han mandado inscribir en el registro público de comercio la modificación de los estatutos del diario "LA NACION", cuyo tenor es el siguiente— Alberto Conil Paz, secretario.—Buenos Aires, junio 9 de 1910.—NUMERO CUATROCIENTOS DIEZ Y OCHO.—En la ciudad de Buenos Aires á diez y nueve de mayo del año mil novecientos diez, ante mí el infrascripto escribano público y testigos que se expresarán comparece el doctor don Emilio Mitre, de estado casado, domiciliado en la calle San Martín número trescientos cuarenta y cuatro, mayor de edad de mi conocimiento, doy fe, quien concurre en nombre y representación de la empresa periodística sociedad anónima "LA NACION" cuya personería, así como la existencia y capacidad legal acredita con los estatutos, decretos y actas integramente transcriptas al folio trescientos sesenta y nueve de este mismo registro, protocolo del año mil novecientos nueve y folio trescientos cuarenta y cinco vuelto del corriente año, que en su matriz tengo á la vista, doy fe, así como de los testimonios que más adelante se transcribirán, y expone: Que por escritura pasada ante mí el veinte y ocho de mayo de mil novecientos nueve al protocolo de este registro, el compareciente por sí y en representación de los señores Emilio Mitre, Jorge A. Mitre, Josefina Mitre de Caprile, Enrique L. Caprile, Delfina Mitre de Drago, Alberto Caprile, Agustín Drago, Jorge Drago Mitre, Luis Drago Mitre y Enrique Caprile (hijo), constituyeron definitivamente la sociedad anónima "LA NACION" la cual había sido reconocida en tal carácter y aprobados sus estatutos por superior decreto del Poder Ejecutivo Nacional de fecha veinte y cuatro de mayo de mil novecientos nueve, el que se transcribió en la referida escritura que fué inscripta bajo el número treinta y ocho, folio quinientos cuatro, tomo A, número veinte y nueve, con fecha diez y nueve de junio de mil novecientos nueve y en testimonio tengo á la vista doy fe. Que en la asamblea general extraordinaria que tuvo lugar el veinte y uno de abril del corriente año han sido modificados los estatutos de la sociedad anónima "LA NACION", habiendo sido aprobadas dichas reformas por el Poder Ejecutivo de la Nación, según decreto de nueve de mayo del corriente año como se acredita por la copia autorizada expedida por el señor inspector general de justicia doctor Horacio Beccar Varela que me exhibe en este acto y se transcribe á continuación. "Testimonio. Sociedad anónima "LA NACION". San Martín trescientos cuarenta y cuatro al cincuenta. Autorizada con decreto de mayo veintisiete de mil novecientos nueve. Asamblea general extraordinaria del día veintiuno de abril de mil novecientos diez. En la ciudad de Buenos Aires, capital de la República Argentina, á los veintiún días del mes de abril del año mil novecientos diez, reunidos en asamblea general extraordinaria en la calle San Martín número trescientos cuarenta y cuatro los señores doctor Emilio Mitre, doña Jorge Mitre, señorita Angiolina Astengo de Mitre, señora Delfina Mitre de Drago, señora Josefina Mitre de Caprile, señor Agustín Drago, señor Enrique L. Caprile, señor Enrique Drago (hijo), señor Alberto Caprile, señor Jorge Drago Mitre, por sí y en representación del señor Luis Drago Mitre, accionistas de la sociedad anónima "LA NACION", cuyo capital autorizado de cinco millones de pesos nacionales se halla suscripto y realizado, habiéndose representado en la asamblea por mil acciones del doctor Luis Mitre, por mil de don Jorge Mitre, por novecientas de doña Angiolina Astengo de Mitre, por setecientas de doña Delfina Mitre de Drago, por setecientas de doña Josefina Mitre de Caprile, por cien de don Enrique L. Caprile, por cien de don Enrique Caprile (hijo), por cien de don Alberto Caprile, por cien de don Jorge Drago Mitre, por cien de don Agustín Drago y por cien de don Luis Drago Mitre, en virtud de la convocatoria publicada durante quince días consecutivos en el diario de la sociedad y en el "Boletín Oficial", que literalmente transcrita dice: "Sociedad anónima "LA NACION". De acuerdo con el artículo cuarenta y dos de los estatutos de la sociedad, el directorio convoca á los accionistas á asamblea general extraordinaria para el día veintiuno de abril, á las cinco de la tarde, en su local calle San Martín trescientos cuarenta y cuatro. Orden del día: Reforma del estatuto de la sociedad. Se recuerda á los accionistas la disposición del artículo treinta y cinco de los estatutos sobre la presentación de sus acciones para obtener boleto de entrada.—Buenos Aires, abril seis de mil novecientos diez.—El directorio".—Hallándose presentes el presidente doctor Luis Mitre, los directores Enrique Caprile (hijo) y don Jorge Drago Mitre, el síndico titular don Alberto Caprile, el síndico suplente doctor Fernando Klappenbach y en representación de la inspección general de justicia, el doctor don Carlos M. Martínez y constando como secretario, de acuerdo con lo dispuesto por el artículo diez y ocho de los estatutos el síndico titular don Alberto Caprile, por ausencia del secretario don Luis Drago Mitre, y previa comprobación de que los accionistas presentes representan, computados de acuerdo con el artículo treinta y seis, tres mil cien votos, lo que implica hallarse cumplida la exigencia del artículo cuarenta y dos de los estatutos, el presidente declaró legalmente constituida la asamblea y abierto el acto. En seguida pasó la asamblea á ocuparse de la orden del día. Previa lectura del proyecto de reforma de los estatutos de la sociedad, del que fentan conocimiento todos los accionistas por haberseles repartido con la anticipación debida, fué aprobado en general y particular, modificándose los artículos diez, treinta y siete, cuarenta y cinco, cuarenta y siete, cuarenta y ocho y cincuenta y uno. Los estatutos de la sociedad quedaron aprobados por unanimidad en la forma siguiente: Capítulo primero: De la sociedad anónima "LA NACION". Título primero: Constitución, nombre, domicilio, duración y objeto. Artículo uno: Queda constituída la sociedad anónima "LA NACION". Artículo dos: Su domicilio legal es la ciudad de Buenos Aires, pero podrá establecer sucursales ó agencias donde lo creyera conveniente, dentro ó fuera del país. Artículo tres: La duración de la sociedad será de noventa años á contar desde el veinte y cuatro de mayo de mil novecientos nueve. El término fijado podrá prorrogarse si un año antes de su expiración así lo resuelve una asamblea general extraordinaria, de acuerdo con lo dispuesto al respecto en el código de Comercio. Artículo cuatro: La sociedad tiene por objeto la publicación del diario "LA NACION", y la explotación de su imprenta en todos los trabajos relativos al ramo. Título segundo: capital, acciones y accionistas. Artículo cinco: El capital de la sociedad es de cinco millones de pesos nacionales, representado por cinco mil acciones de mil pesos nacionales cada una, al portador, ya subscriptas y realizadas. Artículo seis: El capital podrá ser aumentado por resolución de la asamblea general extraordinaria, en la forma establecida en el artículo cincuenta y uno de estos estatutos. Artículo siete: Las acciones serán al portador, llevarán un número de orden y serán firmadas por el presidente y el secretario y selladas con el sello de la sociedad. Artículo ocho: La posesión de acciones importa conocimiento de estos estatutos y adhesión á las resoluciones de la asamblea. Título tercero: Obligaciones. Artículo nueve: La sociedad podrá emitir obligaciones dentro ó fuera del país á los precios y en las condiciones que fije el directorio, de acuerdo con el artículo trescientos sesenta y seis del Código de Comercio. Título cuarto: De la administración. Artículo diez: La sociedad será administrada por un directorio compuesto de un presidente, un vicepresidente y tres vocales nombrados por la asamblea. Título quinto: Del ejercicio financiero. Para ser elecro presidente se requiere ser propietario, por lo menos, de doscientas acciones, las que deberá depositar en la caja de la sociedad mientras dure su mandato. Artículo diez y ocho: El presidente ejercerá la representación legal de la sociedad, convocará y presidirá las asambleas, hará cumplir los estatutos y los reglamentos, firmará con el secretario las actas, acciones, obligaciones y balances, en caso de impedimento, puede ser reemplazada por la del síndico ó la de alguno de los directores designados por el directorio. Artículo treinta y tres: El secretario, en las sesiones del directorio, no tendrá voto. Su cargo será honorario, pero podrá desempeñar cargo remunerado en la administración de la sociedad. Título noveno: Del administrador. Artículo treinta y cuatro: La gestión de los negocios de la sociedad estará á cargo del administrador nombrado por el presidente con acuerdo del directorio por mayoría de votos. Artículo treinta y cinco: El administrador será el ejecutor de las resoluciones y de las instrucciones emanadas del presidente y del directorio. Artículo treinta y seis: El administrador vigilará la contabilidad, los libros y la caja, aceptará las letras á cargo de la sociedad, cobrará y percibirá todo lo que se adeude á la misma, firmará la correspondencia, los recibos y pagarés y demás documentos comerciales así como todos los contratos que resuelva celebrar el directorio, sin perjuicio de la firma que para alguno de esos actos pueda el presidente, con acuerdo del directorio, conferir á otra persona. Artículo treinta y siete: El administrador podrá celebrar todos los actos de administración que repute necesarios ó convenientes para los fines de la sociedad, con excepción de los que se refieren en el artículo treinta y ocho. Artículo treinta y ocho:

# ESTA NOCHE
# INAUGURACION
## DE NUESTRO NUEVO Y GRANDIOSO LOCAL

**Casa Importadora de Artefactos**
PARA
**Gas y Luz Eléctrica**
Arañas — Plafoniers
Brazos, etc. — Bronces Artísticos
CRISTALERIA PARA ARTEFACTOS

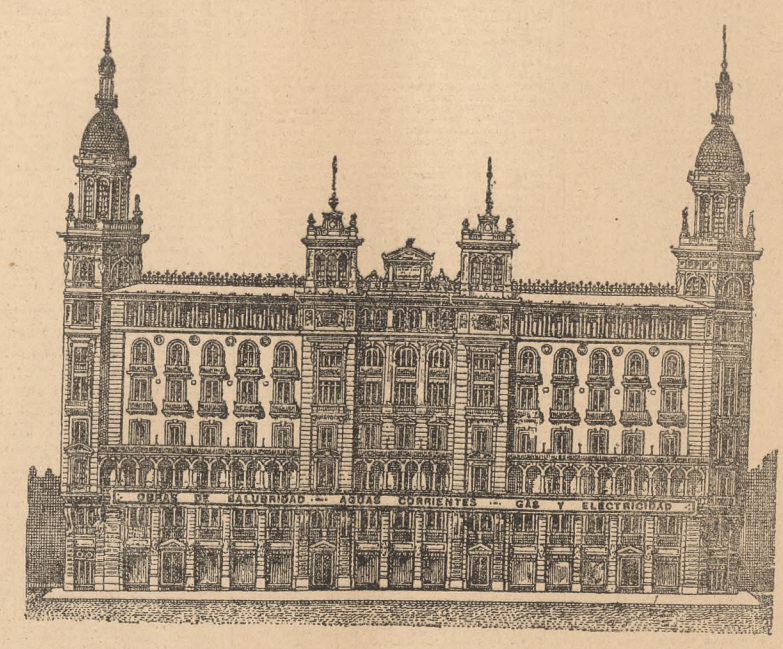


Palacio de LA INMOBILIARIA
PRIMERA COMPAÑIA ARGENTINA DE SEGUROS GENERALES

**Casa Importadora de Artefactos**
PARA
**Higiene Moderna**
Bañaderas
Lavatorios — Bidés — Inodoros
PRECIOSOS ARTICULOS NIQUELADOS

# HEINLEIN & Cª.
## 1402-AVENIDA DE MAYO-1500
Con frentes á las calles San José, Sáenz Peña (Lorea) y á la nueva Plaza del Congreso


## Estados Unidos del Brasil

### Ministerio de Agricultura, Comercio é Industria

#### Concurrencia para construcción de mataderos modelos y depósitos frigoríficos

En la Directoría General de Agricultura é Industria Animal de este Ministerio se recibirán hasta las doce horas del día treinta (30) de julio del año corriente propuestas para la construcción de mataderos modelos en los Estados de Pernambuco, Bahía, Río de Janeiro, Minas Geraes, Sao Paulo y Río Grande del Sur, y para la instalación de depósitos frigoríficos, destinados á la conservación de productos nacionales y extranjeros, de fácil deterioración, en las capitales de los Estados de Pernambuco y Bahía, en la Capital Federal, en la ciudad de Santos (Estado de Sao Paulo), y en las de Río Grande ó Porto Alegre (Estado de Río Grande del Sur), de acuerdo con el reglamento del decreto núm. 7495, bajo las condiciones siguientes:

I.—Para los efectos de la concurrencia, queda el territorio del Brasil dividido en tres zonas: norte, centro y sur.

La zona del norte comprende los Estados de Pernambuco y Bahía, residencias, las ciudades de Recife y San Salvador da Bahía. La zona del centro comprende los Estados de San Paulo, Minas Geraes, Río de Janeiro, y el Distrito Federal, residencias, las ciudades de Santos y Río de Janeiro. La zona del sur comprende el Estado de Río Grande del Sur, residencia, una de las ciudades de Río Grande ó Porto Alegre.

II.—Los pretendientes podrán concurrir para una, dos ó tres zonas, y para uno solo ó para los dos servicios de mataderos modelos y de depósitos frigoríficos en cada una de las zonas. Pero deberán presentar propuestas separadas para cada uno de los servicios y para cada una de las zonas.

Párrafo único.—La zona del norte es dividida en dos subzonas, pudiendo cada una de éstas, á su vez, ser objeto de propuestas separadas.

III.—Servicios é instalaciones exigidos en esta concurrencia:

1.—Almacenes en las ciudades indicadas en el artículo 1o. de este edicto, con cámaras frigoríficas, de capacidad suficiente para comportar stocks de mercaderías, de acuerdo con la extensión, importancia y necesidades de las respectivas zonas, debiendo ser dichas cámaras del sistema más perfeccionado.

2.—Cámaras frigoríficas en los vagones de los ferrocarriles que sirvan las ciudades indicadas, cuando el gobierno ó las respectivas empresas de los ferrocarriles no quieran realizar por sí mismas tal servicio.

3.—Cámaras frigoríficas, con capacidad para comportar stocks de mercaderías, en los navíos de las líneas de navegación actualmente existentes, ó en vapores privativos de los servicios contratados, en las líneas actuales ó en otras que vengan á crearse.

4.—Mataderos modelos, con cámaras frigoríficas y laboratorios de bacterioscopia química, en "puestos" convenientes, en el interior de los Estados de Pernambuco, Bahía, Río de Janeiro, Minas Geraes, San Paulo y Río Grande del Sur, en la proporción de las necesidades y á juicio del Gobierno.

IV.—Los pretendientes se obligan á iniciar las obras necesarias á la instalación de estos servicios, en el plazo de seis meses de la fecha de la aprobación de los planos de dichas obras; la ejecución de éstas quedará bajo la fiscalización de un ingeniero nombrado por el Ministro de Agricultura.

V.—El Gobierno Federal concede á los ejecutores de los servicios constantes de la condición III de este edicto, y por el plazo de cinco años, los favores y premios siguientes:

1.—Pago, por el Gobierno, de una tasa no excedente de veinte (20) reis diarios, por metro cúbico de mercadería nacional beneficiada y por cada día de demora en los almacenes frigoríficos, independientemente de la tasa que sea pagada por los particulares.

2.—Pago, por el Gobierno, de una tasa máxima de un tercio, adicionada á la que sea pagada por los particulares, por metro cúbico de mercadería nacional beneficiada, y por kilómetro de transporte en los carros de los ferrocarriles con cámaras frigoríficas, cuando dicho servicio no sea realizado directamente por el Gobierno, ó por las compañías de transporte, pero sí por medio de acuerdo con los contratantes.

3.—Pago, por el Gobierno, de una tasa máxima de un tercio, adicionada á la que sea pagada por los particulares, por metro cúbico de mercadería nacional beneficiada, y por milla de transporte en las cámaras de los vapores frigoríficos.

4.—Exención de derechos de importación para el material de construcción sin similar en el país, y destinado á los edificios; exención de derechos para las máquinas y material de transporte.

5.—Los almacenes construídos por los contratantes gozarán de todas las ventajas y favores concedidos por las leyes vigentes á los almacenes aduanados y depósitos, pero serán exclusivamente adstritos á las mercaderías sometidas á la conservación por el frío seco, quedando los contratantes sujetos á los deberes de los administradores de esos establecimientos y á la fiscalización de los respectivos agentes del Gobierno, que les darán las necesarias instrucciones de acuerdo con el reglamento de la Aduana y con los intereses del Fisco.

6.—Los contratantes podrán emitir títulos de garantía (warrants) de su propia responsabilidad ó de terceros, sobre las mercaderías depositadas en dichos almacenes, observando lo dispuesto en las leyes vigentes sobre la materia.

7.—Respetados los derechos de terceros legítimamente adquiridos, el Gobierno concederá á los vapores construídos á propósito y privativos del servicio de frigoríficos, los mismos favores concedidos al Lloyd Brazileiro, exceptuadas solamente las subvenciones, que serán substituídas por los premios indicados en la condición VI.

8.—Los contratantes serán preferidos, en igualdad de condiciones, para contratar el transporte frigorífico de los productos con los ferrocarriles federales, cuando éstos no realicen directamente dicho servicio.

9.—Los contratantes serán preferidos en igualdad de condiciones, para contratar con el Gobierno Federal los servicios que á éste puedan ser necesarios en la utilización de los almacenes ó de los depósitos por mar ó tierra.

10.—Derecho de expropiación para los terrenos que, á juicio del Gobierno, sean declarados indispensables á la instalación de las cámaras ó de los mataderos modelos.

VI.—Al primer vapor frigorífico de propiedad del contratante, con instalaciones convenientes de ventilación y refrigeración, especialmente destinado para servir á la exportación de los productos nacionales para los países extranjeros ó para los Estados del Brasil, el Gobierno concederá un premio anual máximo de diez mil libras (£ 10.000). Para dos vapores, en las mismas condiciones, el premio anual máximo será de nueve mil libras (£ 9000), para cada uno. Para tres vapores, en las mismas condiciones, el premio anual máximo será de ocho mil libras (£ 8000), para cada uno. Si el aumento de la exportación hiciere necesario el servicio de número mayor de vapores, antes de terminado el plazo de los cinco años, serán suprimidos los premios.

VII.—La concurrencia, después de reconocida la idoneidad de los pretendientes, versará sobre los puntos siguientes:

1.—Sobre las tasas á ser pagadas por el Gobierno y por los particulares, constantes de los párrafos 1, 2 y 3 de la condición V.

2.—Sobre el valor de los premios constantes de la condición VI.

3.—Sobre las dimensiones, costo y condiciones generales de belleza, higiene y perfeccionamiento de los depósitos y mataderos, y procesos de refrigeración, y aparatos, cuyos planos y memorias descriptivas serán presentados al Gobierno.

4.—Sobre el tonelaje y costo de los vapores frigoríficos y perfeccionamiento de las respectivas maquinarias, aparatos y métodos de refrigeración, cuyos planos y memorias descriptivas serán presentados al Gobierno.

5.—Sobre la mejor y más completa organización de servicios frigoríficos y de mataderos modelos, de manera á asegurar el abastecimiento de "carnes verdes" y de otros géneros de primera necesidad en las mejores condiciones.

6.—Sobre todo lo que se refiera directamente á los mataderos, sobre las tasas á ser pagadas por los particulares que en ellos quieran matar ganado.

VIII.—El plazo de las concesiones, en lo que se refiere á los favores concedidos por el Gobierno, será de cinco años.

IX.—Si la propuesta preferida fuere firmada por una empresa extranjera, ésta quedará obligada, para todos los efectos del contrato, á ser representada en el Brasil por apoderado para resolver todas las cuestiones, siendo la justicia del Brasil obligatoria y competente para dirimir cualquier cuestión que se suscite en la ejecución del mismo contrato.

X.—Para garantía y fiel ejecución de todas las cláusulas del contrato, los pretendientes deberán anexar á sus propuestas el certificado de haber caucionado en el Tesoro Nacional, en títulos (pólizas) de la deuda pública, ó en dinero, las sumas de la tarifa siguiente:

1.—De trescientos contos de reis (300:000$000), para los pretendientes de los dos servicios en las tres zonas;

2.—De ciento cincuenta contos de reis (150:000$000), para los pretendientes á los dos servicios en la zona del centro;

3.—De cien contos de reis (100:000$000), para los pretendientes á los dos servicios en una de las zonas norte ó sur;

4.—De la suma de las respectivas cauciones para los pretendientes á los dos servicios en dos zonas:

5.—De la mitad de la caución respectiva para los pretendientes á uno solo de los servicios en cualquiera de las zonas;

6.—En el caso de caducidad de la concesión, los pretendientes perderán la suma caucionada.

XI.—Las sumas caucionadas por los pretendientes, cuyas propuestas no sean preferidas, serán restituídas inmediatamente después de firmados los contratos.

XII.—Cuando sea desfalcada una caución, por causa de multa ú otro motivo, el contratante deberá reintegrarla, en el plazo de sesenta días desde la fecha de la notificación.

XIII.—Todas las cuestiones que se susciten en la ejecución de los contratos entre el Gobierno y los contratantes serán decididas por arbitraje, de acuerdo con el artículo 1o., párrafo 13 de la ley núm. 1746, de 13 de octubre de 1869.

XIV.—Los contratantes no podrán rehusarse á matar el ganado que les sea presentado por los particulares, cuando éstos propongan pagar la tasa debida y el ganado sea presentado en las condiciones higiénicas reglamentarias, y no podrán rehusarse á facilitarles las cámaras frigoríficas para conservación y transporte de sus mercaderías, observándose el orden de la precedencia de las requisiciones.

XV.—Queda reservado al Gobierno el derecho de no aceptar la propuesta que se aparte de las condiciones de este edicto, sea porque la propuesta no presente ventajas ó exequibilidad en lo que se refiera á las tasas estipuladas, ó sea porque no tenga el pretendiente la necesaria idoneidad; sin que en ningún caso, *inclusive* en el caso de la anulación de la concurrencia, pueda el pretendiente alegar perjuicios, ni reclamar por lucros cesantes.

XVI.—El proponente preferido deberá firmar el contrato en el plazo de treinta (30) días, contados de la fecha de la publicación de la notificación de haber sido preferida su propuesta, en el 'Diario Oficial" del Brasil; y en el caso contrario, perderá la mitad de la suma caucionada. En tal caso, el contrato será firmado con el proponente que ocupe el segundo lugar en la clasificación, ó con alguno de los otros, siempre en el orden de dicha clasificación.

XVII.—El Gobierno estudiará las propuestas, de manera que el resultado de la concurrencia sea dado á conocimiento de los interesados en el plazo máximo de treinta (30) días, después de la terminación de la misma.

Río de Janeiro, 27 de abril de 1910.—Directoría General de Agricultura é Industria Animal.

Manoel Rodrigues Peixoto.

118


GOTOSOS REUMÁTICOS
Si quereis evitar que esas crisis se repitan tomad de una manera seguida la
PIPERAZINE EFERVESCIENTE MIDY
Inofensiva. Ocho veces mas activa que la Lithina. El mayor disolvente conocido del Acido úrico.
MIDY, 113, Faubg St-Honoré, PARIS y en las demás Farmacias y Droguerías.

**PARIS**
**Royal Palace Hotel**
Place du Théatre Français
(8 Rue de Richelieu)
HOTEL de Primera Clase frecuentado por la sociedad ilustre argentina. 100 Cuartos y Salones, 50 Salas de baño.
Comprendiendo 1 cuarto con 2 camas 1 cuarto con 1 cama, Sala de baño, y Salon depoirtemento completo desde 40 francos.
Habitacion con salon, sala de baño, á precio especial para familias.
RESTAURACION
Director y Propietario, F. RECOUSSINE.
118

CONTRA
ANEMIA, CLOROSIS, NEURASTENIA, RAQUITISMO, TUBERCULOSIS, FOSFATURIA, DIABETES, ETC.
Emplear las *GRAGEAS* ó *GRANULADOS* al
OVO LECITHINE BILLON
Medicación fosfórea reconocida por las Celebridades Médicas y en los Hospitales de Paris como el mas
ENERGICO RECONSTITUYENTE.
F. BILLON, 46, rue Pierre-Charron, PARIS.

ASMA
*Opresión, Catarro, Sufocaciones, Toses nerviosas*
Curacion segura por los
CIGARRILLOS CLÉRY
y el POLVO CLÉRY
que han obtenido las mayores recompensas.
Dr CLÉRY, 53, Boulevard St-Martin, PARIS.
Depósitos en todas Farmacias y Droguerías.

SOLUCIÓN COIRRE
á base de CLORHIDRO-FOSFATO de CAL
TISIS, ANEMIA, RAQUITISMO
ENFERMEDADES DE LOS HUESOS
CAQUEXIA, ESCRÓFULAS
INAPETENCIA, DISPEPSIA
ESTADO NERVIOSO
*El MEJOR ALIMENTO para los niños débiles y las nodrizas.*
COIRRE, 79, Rue de Cherche-Midi, PARIS
*y en las buenas Farmacias del Mundo entero.*
118

CATECISMO DE LA DOCTRINA CIVICA
— POR —
ENRIQUE DE VEDIA
Texto oficial para la escuela primaria, adoptado por concurso y por resolución gubernativa, y por el Consejo Nacional de Educación para las escuelas de su dependencia por disposición de Marzo 8 de 1910.
EN VENTA EN LA BIBLIOTECA DE "LA NACION" Y EN LAS LIBRERIAS ✱ PRECIO: 0.60 CENTAVOS

EMPRESA SUD AMERICANA DE PAVIMENTACION
TRADE MARK
MARCISO AGÜERO y Cº
BUENOS AIRES
VICTORIA 829
LA UNICA EMPRESA
QUE POR SU SISTEMA y ELEMENTOS
PUDO PAVIMENTAR EN 22 DIAS
La calle Rivadavia de Florida á Sáenz Peña
Asfalto del Lago de la Trinidad
118

UNA BEBIDA FRESCA
A CUALQUIER MOMENTO. — EN CUALQUIER LUGAR.
El Frasco Thermos conserva los líquidos fríos — fríos como el hielo — durante días enteros; los líquidos calientes — calientes durante veinticuatro horas — sin hielo, fuego, ni ácidos químicos. No se gasta nunca.
*Para Viajantes, Médicos, Sportsmen, Madres, Enfermos y Enfermeros.*
FRASCO THERMOS
Se encuentra en las Joyerías, Farmacias, Ferreterías, Casas de Víveres y Droguerías.
¡Desconfíen de las imitaciones!
Unicos agentes: BLIXEN & Ca.—Tucumán 664—Buenos Aires

ANTICANIZIE-MIGONE
Es un preparado especial indicado para devolver á la barba y á los cabellos blancos y debiles, color, belleza y vitalidad de la juventud. Esta incomparable composicion no es una tintura, si no un agua de suave perfume que no mancha ni la ropa ni el cutis.
*Agentes Depositarios* PERETTI y PESTAGALLI, Calle Alsina, 485, Buenos Ayres

## DIRECCION DE DESAGÜES DE LA PROVINCIA

### AVISO PARA EL PAGO DE LA 17a. CUOTA DEL IMPUESTO

Se hace saber á los propietarios de la zona inundable del sur de la provincia, que la dirección de desagües, de acuerdo con la ley vigente ha resuelto proceder al cobro de la cuota arriba indicada, primera del año 1910; debiendo hacerse el pago de ella en la forma establecida para las cuotas anteriores hasta el 30 de junio próximo venidero, después de cuya fecha se aplicará la multa que prescribe la ley.

Nota: Los propietarios que deseen obtener sus boletas directamente, solicitenlas de la contaduría de la dirección en La Plata, hasta el 5 de junio.

Después de la fecha indicada, las boletas serán remitidas á las oficinas de valuación de los respectivos partidos, en donde quedarán á disposición de los interesados.

La Plata, mayo de 1910.—A. Sánchez Urtubey, secretario. v ju 30

## Municipalidad del Rosario de Santa Fe

### LICITACION MUNICIPAL

Por disposición del señor Intendente, Dr. Isidro Quiroga, llámase á licitación pública y escrita para la construcción de adoquinado de granito en las cuadras y con el hormigón que determinan la ordenanza núm. 13 del 15 de abril último, y el pliego de condiciones que obra en prosecretaría á disposición de los interesados. La licitación tendrá lugar en la secretaría, el día 30 de junio próximo á las 3 p. m., debiendo presentarse las propuestas bajo sobre cerrado y en la forma y con los sellos municipales que establece el pliego antes referido. Rosario, mayo 16 de 1910. —Juan Alvarez, secretario.

## The Smithfield & Argentine Meat Company (Limited)

Se previene á los señores accionistas que el directorio de Londres ha resuelto emitir simultáneamente, en Londres y Buenos Aires, el capital adicional de £ 50.000, autorizado en asamblea general de accionistas el día 4 de noviembre de 1909, en 50.000 acciones de £ 1 cada una, á la par, ó sea $ 5.04 oro sellado por acción.

Dichas acciones gozarán del mismo dividendo y serán consideradas "pari Passu" con las acciones ya en circulación, y cada accionista tendrá el derecho de subscribirse á la nueva emisión. En caso de ser la subscripción mayor que las £ 50.000, el directorio mantiene el derecho de adjudicarlas proporcionalmente.

La subscripción será abierta en las oficinas de la compañía, 784 Avenida de Mayo, donde se pueden obtener las fórmulas de solicitud, desde el día 15 de junio hasta el 22 de junio inclusive.

53745 715

Las aguas minerales naturales: : :

**LEREZ**

no deben faltar en ninguna mesa bien servida. —

53680 10 14

## CREDITO PUBLICO DE LA PROVINCIA DE BUENOS AIRES

### LICTACION

Llámase á licitación para el retiro de la circulación de los siguientes títulos de deuda interna, con exclusión del cupón 1o. de julio próximo y hasta la concurrencia de las cantidades en efectivo que á continuación se indican.

5 o|o 1a. serie: leyes 14 de diciembre de 1900 y 6 de febrero de 1906, por 25.824.65 $.

6 o|o 1a. serie, ley 14 de diciembre de 1900, por 85.660.87 $.

6 o|o 2a. serie, leyes 19 de junio y 23 de diciembre de 1905 y 21 de marzo de 1908 por 164.186.34 $.

6 o|o Edificación escolar, ley 6 de febrero de 1906, por 14.796.40 $.

5 o|o Obligaciones del Banco de la Provincia, leyes 14 de febrero de 1906 y 10 de agosto de 1908, por 359.458.07 $.

6 o|o Obras de salubridad de La Plata, leyes 30 de octubre de 1905 y 11 de enero de 1910, por 65.000 $.

5 o|o Caminos pavimentados, leyes 18 de julio de 1907 y 21 de enero de 1910, por 33.000 $.

Las propuestas serán abiertas el día lunes 20 del corriente á la una y media de la tarde en el despacho del señor ministro de hacienda, en presencia de los miembros de la junta de Crédito Público y los interesados que concurran, debiendo presentarlas en los formularios que al efecto les serán facilitados en el Banco de la Provincia ó en esta oficina, al Banco de la Provincia el día inmediato anterior á la apertura, ó al ministerio de hacienda hasta una hora antes de dicho acto, acompañadas de un certificado de depósito equivalente al 2 por ciento del importe ofrecido, á la orden del presidente del Crédito público, en garantía del cumplimiento de la propuesta.

El P. E. se reserva el derecho de aceptar las que considere más convenientes ó rechazarlas todas.

La Plata, junio 6 de 1910.—El secretario. 15 6

## TUBERCULOSIS, Y ENFERMEDADES DE LOS PULMONES SE CURA RADICALMENTE

POR EL SUERO ANTI-TUBERCULOSO Aire libre del campo, alimentación especial. Tratamiento para todas las complicaciones, incluyendo la colitis, gastritas, hemorragias de los pulmones, fatigas, etc. Se reciben pensionistas á cualquier hora. Pensiones de varias categorías «SANATORIO TEMPERLEY». TEMPERLEY, F. C. S. 21913 po. 23

## MINISTERIO DE HACIENDA DE LA PROVINCIA DE BUENOS AIRES

Se hace saber á los tenedores de cédulas y valores derivados del Banco Hoipotecario de la Provincia de Buenos Aires, que el P. E. por decreto dictado con fecha 13 del corriente, ha acordado un nuevo plazo improrrogable para el cange de dichos valores hasta el día 31 de diciembre del corriente año.—José Benigno Canedo, oficial mayor. 30 17

REPUBLICA ARGENTINA

## BANCO HIPOTECARIO NACIONAL

### Serie L

### SORTEO DE JUNIO 10 DE 1910

A pagarse en 1o. de Septiembre de 1910, con cupón 1o. de Marzo 1911.

| | | | | |
|---|---|---|---|---|
| 1220 | cédulas de | $ 1000 | ..... | 1.220.000 |
| 400 | „ „ | „ 500 | ..... | 200.000 |
| 200 | „ „ | „ 200 | ..... | 40.000 |
| 300 | „ „ | „ 100 | ..... | 30.000 |
| 200 | „ „ | „ 50 | ..... | 10.000 |
| | | | | 1.500.000 |

*En el sorteo practicado por el Directorio en el día de la fecha, han resultado rescatadas las siguientes cédulas:*

Las cédulas sorteadas cesan de devengar intereses desde el día señalado para su pago. (Artículo 25 de la Ley orgánica del Banco).

*Dans le tirage effectué ce jour par le Directoire, les cédules dont les números suivent, son sorties remboursables au pair.*

Les cédules sorties au tirage cesseront de porter intérêt á dater du jour fixé pour le paiement. (Art. 25 de la Loi organique de la Banque).

SERIE L

A pagarse en septiembre de 1910 con cupón marzo de 1911.

1220 de $ 1000:

| | | | | | | |
|---|---|---|---|---|---|---|
| 20 | 42 | 60 | 80 | 100 | 120 | 140 |
| 160 | 180 | 200 | 220 | 240 | 260 | 280 |
| 300 | 1020 | 1040 | 1060 | 1080 | 1108 | 1120 |
| 1140 | 1160 | 1180 | 1200 | 1220 | 1240 | 1260 |
| 1280 | 1300 | 2020 | 2040 | 2060 | 2080 | 2100 |
| 2120 | 2140 | 2160 | 2180 | 2200 | 2220 | 2240 |
| 2260 | 2280 | 2300 | 3020 | 3041 | 3064 | 3080 |
| 3100 | 3120 | 3140 | 3160 | 3180 | 3200 | 3220 |
| 3240 | 3260 | 3280 | 3300 | 4020 | 4040 | 4060 |
| 4082 | 4100 | 4120 | 4140 | 4160 | 4189 | 4200 |
| 4220 | 4240 | 4260 | 4280 | 4300 | 5020 | 5040 |
| 5060 | 5080 | 5100 | 5120 | 5140 | 5162 | 5212 |
| 5213 | 5220 | 5240 | 5260 | 5280 | 5300 | 6020 |
| 6040 | 6068 | 6080 | 6108 | 6120 | 6140 | 6161 |
| 6180 | 6203 | 6220 | 6240 | 6261 | 6280 | 6300 |
| 7020 | 7040 | 7060 | 7080 | 7100 | 7120 | 7140 |
| 7160 | 7180 | 7200 | 7310 | 7311 | 7312 | 7313 |
| 7314 | 8020 | 8040 | 8060 | 8080 | 8100 | 8120 |
| 8140 | 8160 | 8180 | 8200 | 8220 | 8240 | 8260 |
| 8280 | 8301 | 9121 | 9122 | 9123 | 9124 | 9125 |
| 9126 | 9140 | 9173 | 9180 | 9232 | 9233 | 9240 |
| 9380 | 9381 | 9382 | 10020 | 10040 | 10123 | 10124 |
| 10125 | 10126 | 10140 | 10160 | 10180 | 10200 | 10220 |
| 10240 | 10260 | 10280 | 10300 | 11020 | 11040 | 11095 |
| 11094 | 11100 | 11120 | 11140 | 11160 | 11180 | 11200 |
| 11220 | 11240 | 11260 | 11280 | 11300 | 12020 | 12040 |
| 12060 | 12080 | 12100 | 12120 | 12140 | 12160 | 12180 |
| 12200 | 12220 | 12240 | 12260 | 12280 | 12300 | 13020 |
| 13040 | 13060 | 13080 | 13100 | 13120 | 13140 | 13160 |
| 13180 | 13200 | 13220 | 13240 | 13262 | 13280 | 13300 |
| 14020 | 14040 | 14060 | 14080 | 14100 | 14120 | 14140 |
| 14160 | 14180 | 14200 | 14220 | 14240 | 14260 | 14280 |
| 14800 | 15020 | 15040 | 15060 | 15114 | 15115 | 15120 |
| 15140 | 15160 | 15180 | 15200 | 15220 | 15241 | 15260 |
| 15281 | 15300 | 16020 | 16040 | 16060 | 16080 | 16100 |
| 16120 | 16140 | 16160 | 16180 | 16200 | 16220 | 16240 |
| 16260 | 16280 | 16300 | 17020 | 17040 | 17060 | 17080 |
| 17100 | 17120 | 17140 | 17160 | 17180 | 17200 | 17220 |
| 17240 | 17260 | 17280 | 17300 | 18020 | 18040 | 18060 |
| 18080 | 18100 | 18120 | 18140 | 18160 | 18180 | 18200 |
| 18220 | 18240 | 18260 | 18280 | 18300 | 19020 | 19040 |
| 19060 | 19080 | 19100 | 19120 | 19140 | 19160 | 19180 |
| 19200 | 19220 | 19240 | 19260 | 19280 | 19300 | 20020 |
| 20040 | 20060 | 20080 | 20100 | 20120 | 20140 | 20160 |
| 20180 | 20200 | 20220 | 20240 | 20260 | 20280 | 20300 |
| 21020 | 21040 | 21060 | 21080 | 21100 | 21120 | 21140 |
| 21160 | 21180 | 21200 | 21220 | 21240 | 21260 | 21280 |
| 21300 | 22020 | 22040 | 22060 | 22080 | 22100 | 22120 |
| 22140 | 22160 | 22180 | 22200 | 22220 | 22240 | 22260 |
| 22280 | 22300 | 23020 | 23040 | 23060 | 23080 | 23100 |
| 23120 | 23140 | 23160 | 23180 | 23200 | 23220 | 23240 |
| 23260 | 23280 | 23300 | 24020 | 24040 | 24060 | 24080 |
| 24100 | 24120 | 24140 | 24160 | 24180 | 24200 | 24220 |
| 24240 | 24260 | 24280 | 24500 | 25020 | 25040 | 25084 |
| 25085 | 25100 | 25120 | 25140 | 25160 | 25180 | 25200 |
| 25220 | 25240 | 25260 | 25280 | 25300 | 26020 | 26040 |
| 26060 | 26080 | 26100 | 26120 | 23143 | 26160 | 26180 |
| 26200 | 26220 | 26240 | 26260 | 26280 | 26300 | 27020 |
| 27040 | 27060 | 27080 | 27100 | 27120 | 27140 | 27160 |
| 27180 | 27200 | 27220 | 27240 | 27260 | 27280 | 27300 |
| 28020 | 28040 | 28060 | 28080 | 28100 | 28120 | 28140 |
| 28160 | 28180 | 28200 | 28220 | 28240 | 28260 | 28280 |
| 28300 | 29020 | 29045 | 29060 | 29080 | 29100 | 29120 |
| 29140 | 29160 | 29180 | 29200 | 29220 | 29240 | 29260 |
| 29280 | 29300 | 30020 | 30040 | 30060 | 30080 | 30100 |
| 30120 | 30140 | 30160 | 30180 | 8200 | 30220 | 30240 |
| 30260 | 30280 | 30300 | 31020 | 31040 | 31060 | 31080 |
| 31100 | 31120 | 31140 | 31160 | 31180 | 31200 | 31220 |
| 31240 | 31260 | 31280 | 31300 | 32020 | 32040 | 32060 |
| 32080 | 32100 | 32120 | 32140 | 32160 | 32180 | 32200 |
| 32220 | 32240 | 32260 | 32280 | 32300 | 33020 | 33040 |
| 33060 | 33080 | 33100 | 33120 | 33140 | 33160 | 33180 |
| 33200 | 33220 | 33240 | 33260 | 33280 | 33300 | 34020 |
| 34040 | 34060 | 34080 | 34100 | 34120 | 34140 | 34171 |
| 34180 | 34200 | 34220 | 34240 | 34260 | 34280 | 34300 |
| 35020 | 35040 | 35060 | 35080 | 35100 | 35120 | 35140 |
| 35160 | 35180 | 35200 | 35220 | 35260 | 35261 | 35280 |
| 35300 | 36020 | 36040 | 36060 | 36080 | 36100 | 36120 |
| 36140 | 36160 | 36180 | 36200 | 36220 | 36240 | 36260 |
| 36280 | 36300 | 37021 | 37040 | 37060 | 37080 | 37100 |
| 37120 | 37140 | 37160 | 37180 | 37200 | 37220 | 37240 |
| 37260 | 37280 | 37300 | 38020 | 38040 | 38060 | 38080 |
| 38100 | 38120 | 38140 | 38160 | 38180 | 38200 | 38220 |
| 38240 | 38260 | 38280 | 38300 | 39020 | 39040 | 39060 |
| 39080 | 39100 | 39120 | 39140 | 39160 | 39180 | 39200 |
| 39220 | 39240 | 39260 | 39280 | 39300 | 40020 | 40040 |
| 40060 | 40080 | 40100 | 40120 | 40140 | 40160 | 40180 |
| 40200 | 40220 | 40240 | 49260 | 49280 | 40300 | 41020 |
| 41040 | 41060 | 41080 | 41100 | 41120 | 41140 | 41160 |
| 41180 | 41200 | 41220 | 41240 | 41260 | 41280 | 41300 |
| 42020 | 42040 | 42060 | 42080 | 42100 | 42120 | 42140 |
| 42160 | 42180 | 42200 | 42220 | 42240 | 42260 | 42280 |
| 43020 | 43040 | 43060 | 43080 | 43100 | 43120 | 43140 |
| 43143 | 43160 | 43180 | 43200 | 43220 | 43240 | 43260 |
| 43280 | 43300 | 44020 | 44040 | 44060 | 44080 | 44100 |
| 44120 | 44140 | 44160 | 44180 | 44200 | 44220 | 44240 |
| 44260 | 44280 | 44300 | 45020 | 45040 | 45060 | 45080 |
| 45100 | 45120 | 45140 | 45160 | 45180 | 45200 | 45220 |
| 45240 | 45260 | 45282 | 45300 | 46020 | 46040 | 46060 |
| 46080 | 46100 | 46120 | 46140 | 46160 | 46180 | 46200 |
| 46220 | 46240 | 46260 | 46280 | 46300 | 47020 | 47040 |
| 47060 | 47080 | 47100 | 47120 | 47140 | 47160 | 47181 |
| 47200 | 47220 | 47244 | 47260 | 47280 | 47300 | 48020 |
| 48040 | 48060 | 48080 | 48100 | 48120 | 48140 | 48160 |
| 48180 | 48200 | 48220 | 48240 | 48260 | 48280 | 48300 |
| 49020 | 49040 | 49060 | 49080 | 49100 | 49120 | 49140 |
| 49160 | 49180 | 49200 | 49220 | 49240 | 49260 | 49280 |
| 49300 | 50023 | 50040 | 50060 | 50080 | 50100 | 50120 |
| 50140 | 50160 | 50180 | 50200 | 50220 | 50240 | 50260 |
| 50280 | 50300 | 51020 | 51040 | 51060 | 51080 | 51100 |
| 51120 | 51140 | 51160 | 51180 | 51200 | 51220 | 51240 |
| 51260 | 51280 | 51300 | 52020 | 52040 | 52060 | 52080 |
| 52100 | 52120 | 52140 | 52160 | 52180 | 52200 | 52220 |
| 52240 | 52260 | 52280 | 52300 | 53020 | 53040 | 53060 |
| 53080 | 53100 | 53120 | 53140 | 53160 | 53180 | 53200 |
| 53220 | 53240 | 53260 | 53280 | 53300 | 54020 | 54040 |
| 54060 | 54080 | 54100 | 54120 | 54140 | 54160 | 54180 |
| 54200 | 54220 | 54240 | 54260 | 54280 | 54300 | 55020 |
| 55040 | 55060 | 55080 | 55100 | 55120 | 55140 | 55160 |
| 55180 | 55200 | 55220 | 55240 | 55260 | 55280 | 55300 |
| 56020 | 56040 | 56060 | 56080 | 56100 | 56120 | 56140 |
| 56160 | 56180 | 56200 | 56220 | 56240 | 56260 | 56280 |
| 56300 | 57020 | 57040 | 57060 | 57080 | 57100 | 57120 |
| 57140 | 57160 | 57180 | 57200 | 57220 | 57240 | 57260 |
| 57280 | 57300 | 58020 | 58040 | 58060 | 58080 | 58100 |
| 58120 | 58140 | 58160 | 58180 | 58200 | 58220 | 58242 |
| 58280 | 58280 | 58300 | 59020 | 59040 | 59060 | 59080 |
| 59100 | 59120 | 59140 | 59160 | 59180 | 59200 | 59220 |
| 59247 | 59260 | 59280 | 59300 | 60020 | 60040 | 60060 |
| 60080 | 60100 | 60120 | 60140 | 60160 | 60180 | 60200 |
| 60220 | 60240 | 60260 | 60280 | 60300 | 61020 | 61040 |
| 61060 | 61080 | 61100 | 61120 | 61140 | 61160 | 61180 |
| 61200 | 61220 | 61240 | 61260 | 61280 | 61300 | 62020 |
| 62040 | 62060 | 62080 | 62100 | 62120 | 62140 | 62160 |
| 62180 | 62200 | 62220 | 62240 | 62260 | 62280 | 62300 |
| 63020 | 63040 | 63060 | 63080 | 63100 | 63120 | 63140 |
| 63160 | 63180 | 63200 | 63220 | 63240 | 63260 | 63280 |
| 63335 | 64020 | 64040 | 64060 | 64080 | 64100 | 64120 |
| 64140 | 64160 | 64180 | 64200 | 64220 | 64240 | 64260 |
| 64281 | 64300 | 65020 | 65040 | 65060 | 65080 | 65100 |
| 65120 | 65140 | 65160 | 65180 | 65200 | 65220 | 65240 |
| 65260 | 65280 | 65300 | 66055 | 66056 | 66060 | 66085 |
| 66100 | 66120 | 66140 | 66160 | 66180 | 66200 | 66220 |
| 66240 | 66260 | 66280 | 66300 | 67020 | 67040 | 67060 |
| 67080 | 67100 | 67120 | 67140 | 67160 | 67180 | 67200 |
| 67220 | 67240 | 67260 | 67280 | 67300 | 68020 | 68040 |
| 68060 | 68080 | 68100 | 68120 | 68140 | 68160 | 68180 |
| 68200 | 68220 | 68240 | 68260 | 68280 | 68300 | 69020 |
| 69040 | 69060 | 69080 | 69100 | 69120 | 69140 | 69160 |
| 69180 | 69200 | 69220 | 69240 | 69261 | 69280 | 69301 |
| 70020 | 70040 | 70060 | 70080 | 70100 | 70120 | 70140 |
| 70160 | 70180 | 70200 | 70220 | 70240 | 70260 | 70280 |
| 70300 | 71020 | 71040 | 71060 | 71080 | 71100 | 71120 |
| 71140 | 71160 | 71180 | 71200 | 71220 | 71240 | 71260 |
| 72280 | 71300 | 72020 | 72040 | 72060 | 72080 | 72100 |
| 72120 | 72140 | 72160 | 72180 | 72200 | 72220 | 72240 |
| 72260 | 72280 | 72300 | 73020 | 73040 | 73060 | 73080 |
| 73100 | 73120 | 73140 | 73160 | 73180 | 73200 | 73220 |
| 73240 | 73260 | 73280 | 73300 | 74020 | 74040 | 74074 |
| 74080 | 74100 | 74120 | 74140 | 74160 | 74180 | 74200 |
| 74220 | 74240 | 74260 | 74280 | 74300 | 75020 | 75040 |
| 75060 | 75080 | 76101 | 75120 | 75140 | 75160 | 75180 |
| 75200 | 75220 | 75240 | 75260 | 75280 | 75300 | 76020 |
| 76040 | 76060 | 76080 | 76100 | 76120 | 76140 | 76160 |
| 76180 | 76200 | 76220 | 76240 | 76260 | 76280 | 76300 |
| 77020 | 77040 | 77060 | 77080 | 77100 | 77120 | 77140 |
| 77160 | 77180 | 77200 | 77220 | 77240 | 77260 | 77280 |
| 77300 | 78020 | 78040 | 78060 | 78080 | 78100 | 78120 |
| 78140 | 78160 | 78180 | 78200 | 78220 | 78240 | 78260 |
| 78280 | 78300 | 79020 | 79040 | 79060 | 79080 | 79100 |
| 79120 | 79140 | 79160 | 79180 | 79200 | 79220 | 79240 |
| 79260 | 79280 | 79300 | 79320 | 79340 | 79360 | 79380 |
| 79400 | 79420 | 79440 | 79460 | 79480 | 79500 | 79520 |
| 79540 | 79560 | 79580 | 79600 | 79620 | 79640 | 79660 |
| 79680 | 79700 | | | | | |

400 de $ 500:

| | | | | | | |
|---|---|---|---|---|---|---|
| 30 | 60 | 90 | 120 | 150 | 180 | 210 |
| 240 | 270 | 300 | 330 | 360 | 390 | 420 |
| 450 | 480 | 510 | 540 | 570 | 600 | 630 |
| 660 | 690 | 720 | 750 | 780 | 1030 | 1050 |
| 1123 | 1120 | 1150 | 1180 | 1210 | 1240 | 1270 |
| 1300 | 1330 | 1360 | 1390 | 1421 | 1450 | 1480 |
| 1510 | 1540 | 1570 | 1600 | 1630 | 1660 | 1690 |
| 1720 | 1831 | 1832 | 2030 | 2060 | 2090 | 2120 |
| 2150 | 2180 | 2210 | 2240 | 2270 | 2300 | 2330 |
| 2360 | 2390 | 2420 | 2450 | 2480 | 2510 | 2540 |
| 2570 | 2600 | 2630 | 2660 | 2690 | 2720 | 2750 |
| 2780 | 3030 | 3060 | 3090 | 3120 | 3150 | 3180 |
| 3210 | 3240 | 3270 | 3300 | 3330 | 3360 | 3390 |
| 3420 | 3450 | 3480 | 3510 | 3540 | 3570 | 3600 |
| 3630 | 3660 | 3690 | 3720 | 3750 | 3780 | 4020 |
| 4060 | 4090 | 4120 | 4150 | 4180 | 4210 | 4240 |
| 4270 | 4300 | 4330 | 4360 | 4390 | 4420 | 4450 |
| 4480 | 4510 | 4540 | 4570 | 4600 | 4630 | 4660 |
| 4690 | 4720 | 4750 | 4780 | 5030 | 5060 | 5090 |
| 5120 | 5150 | 5180 | 5210 | 5240 | 5270 | 5300 |
| 5330 | 5360 | 5390 | 5420 | 5450 | 5480 | 5510 |
| 5540 | 5570 | 5600 | 5630 | 5660 | 5690 | 5720 |
| 5750 | 5780 | 6030 | 6060 | 6090 | 6120 | 6150 |
| 6180 | 6210 | 6240 | 6270 | 6301 | 6332 | 6360 |
| 6390 | 6420 | 6450 | 6480 | 6510 | 6540 | 6570 |
| 6600 | 6634 | 6660 | 6690 | 6720 | 6750 | 6780 |
| 7030 | 7060 | 7090 | 7120 | 7150 | 7180 | 7210 |
| 7240 | 7270 | 7300 | 7330 | 7360 | 7390 | 7420 |
| 7450 | 7480 | 7510 | 7540 | 7570 | 7600 | 7630 |
| 7660 | 7690 | 7720 | 7750 | 7780 | 8030 | 8060 |
| 8090 | 8120 | 8150 | 8180 | 8210 | 8240 | 8270 |
| 8300 | 8330 | 8364 | 8390 | 8420 | 8450 | 8480 |
| 8510 | 8540 | 8570 | 8600 | 8630 | 8660 | 8690 |
| 8720 | 8750 | 8780 | 9030 | 9060 | 9090 | 9121 |
| 9150 | 9180 | 9210 | 9241 | 9270 | 9300 | 9330 |
| 9360 | 9390 | 9420 | 9450 | 9480 | 9510 | 9540 |
| 9570 | 9600 | 9630 | 9660 | 9690 | 9720 | 9750 |
| 9780 | 10030 | 10060 | 10090 | 10120 | 10150 | 10180 |
| 10210 | 10240 | 10270 | 10300 | 10330 | 10360 | 10390 |
| 10420 | 10450 | 10480 | 10510 | 10540 | 10570 | 10600 |
| 10630 | 10660 | 10690 | 10720 | 10750 | 10780 | 11020 |
| 11060 | 11090 | 11120 | 11150 | 11180 | 11210 | 11240 |
| 11281 | 11300 | 11330 | 11360 | 11390 | 11420 | 11450 |
| 11480 | 11510 | 11540 | 11570 | 11600 | 11630 | 11660 |
| 11690 | 11720 | 11750 | 11770 | 11790 | 12030 | 12060 |
| 12120 | 12150 | 12184 | 12210 | 12240 | 12270 | 12302 |
| 12330 | 12360 | 12390 | 12420 | 12450 | 12480 | 12510 |
| 12540 | 12570 | 12600 | 12630 | 12660 | 12690 | 12720 |
| 12750 | 12780 | 13030 | 13060 | 13090 | 13120 | 13150 |
| 13180 | 13210 | 13240 | 13270 | 13300 | 13330 | 13360 |
| 13390 | 13420 | 13450 | 13480 | 13510 | 13540 | 13570 |
| 13600 | 13630 | 13660 | 13690 | 13720 | 13750 | 13780 |
| 14030 | 14060 | 14090 | 14120 | 14150 | 14180 | 14210 |
| 14240 | 14270 | 14300 | 14330 | 14360 | 14390 | 14420 |
| 14450 | 14480 | 14510 | 14540 | 14570 | 14900 | 14930 |
| 14960 | 14990 | 14720 | 14750 | 14780 | 14810 | 14840 |
| 14870 | 14960 | 14930 | 14960 | 14990 | 14991 | 14992 |
| 14993 | | | | | | |

200 de $ 200:

| | | | | | | |
|---|---|---|---|---|---|---|
| 19 | 28 | 57 | 76 | 95 | 114 | 133 |
| 152 | 171 | 190 | 209 | 228 | 247 | 266 |
| 285 | 318 | 323 | 348 | 349 | 350 | 351 |
| 598 | 599 | 600 | 601 | 602 | 603 | 604 |
| 605 | 606 | 607 | 608 | 628 | 629 | 683 |
| 684 | 703 | 722 | 741 | 760 | 779 | 798 |
| 817 | 836 | 875 | 874 | 893 | 912 | 931 |
| 950 | 1049 | 1038 | 1057 | 1076 | 1095 | 1114 |
| 1133 | 1153 | 1171 | 1190 | 1209 | 1228 | 1247 |
| 1266 | 1285 | 1304 | 1323 | 1342 | 1361 | 1418 |
| 1419 | 1420 | 1437 | 1456 | 1475 | 1494 | 1513 |
| 1532 | 1551 | 1570 | 1589 | 1608 | 1627 | 1657 |
| 1665 | 1684 | 1703 | 1722 | 1741 | 1760 | 1779 |
| 1798 | 1817 | 1836 | 1855 | 1874 | 1893 | 1912 |
| 1931 | 1950 | 2026 | 2038 | 2062 | 2076 | 2095 |
| 2114 | 2133 | 2152 | 2171 | 2190 | 2209 | 2230 |
| 2247 | 2266 | 2285 | 2304 | 2323 | 2342 | 2361 |
| 2380 | 2399 | 2418 | 2437 | 2456 | 2475 | 2494 |
| 2513 | 2532 | 2551 | 2570 | 2589 | 2608 | 2627 |
| 2646 | 2665 | 2684 | 2703 | 2722 | 2741 | 2760 |
| 2779 | 2798 | 2817 | 2836 | 2855 | 2874 | 2897 |
| 2912 | 2931 | 2950 | 3019 | 3038 | 3057 | 3076 |
| 3095 | 3114 | 3133 | 3152 | 3171 | 3190 | 3209 |
| 3228 | 3247 | 3266 | 3285 | 3304 | 3323 | 3342 |
| 3361 | 3380 | 3399 | 3418 | 3437 | 3456 | 3475 |
| 3494 | 3513 | 3532 | 3551 | 3570 | 3589 | 3608 |
| 3628 | 3646 | 3665 | 3684 | 3703 | 3722 | 3741 |
| 3760 | 3779 | 4798 | 3817 | 3836 | 3855 | 3874 |
| 3893 | 3912 | 3931 | 3950 | | | |

300 de $ 100

| | | | | | | |
|---|---|---|---|---|---|---|
| 6 | 12 | 18 | 24 | 30 | 36 | 42 |
| 48 | 54 | 60 | 66 | 72 | 78 | 84 |
| 90 | 96 | 102 | 108 | 114 | 120 | 130 |
| 1006 | 1012 | 1018 | 1024 | 1030 | 1036 | 1042 |
| 1049 | 1057 | 1060 | 1068 | 1072 | 1078 | 1084 |
| 1090 | 1096 | 1102 | 1108 | 1114 | 1120 | 1126 |
| 2006 | 2012 | 2018 | 2024 | 2030 | 2036 | 2042 |
| 2048 | 2054 | 2060 | 2066 | 2073 | 2078 | 2095 |
| 2094 | 2096 | 2102 | 2108 | 2114 | 2120 | 2126 |
| 3003 | 3012 | 3018 | 3024 | 3030 | 3036 | 3042 |
| 3048 | 3054 | 3060 | 3066 | 3072 | 3078 | 3084 |
| 3090 | 3097 | 3102 | 3108 | 3114 | 3120 | 3126 |
| 4006 | 4012 | 4018 | 4024 | 4030 | 4036 | 4042 |
| 4048 | 4054 | 4060 | 4066 | 4072 | 4078 | 4084 |
| 4090 | 4096 | 4102 | 4108 | 4114 | 4120 | 4126 |
| 5006 | 5012 | 5018 | 5024 | 5030 | 5036 | 5042 |
| 5048 | 5054 | 5060 | 5066 | 5072 | 5081 | 5084 |
| 5090 | 5096 | 5102 | 5108 | 5114 | 5120 | 5126 |
| 6006 | 6012 | 6018 | 6024 | 6030 | 6036 | 6042 |
| 6048 | 6054 | 6060 | 6066 | 6072 | 6078 | 6084 |
| 6090 | 6096 | 6102 | 6109 | 6114 | 6122 | 6126 |
| 7006 | 7012 | 7018 | 7024 | 7035 | 7036 | 7042 |
| 7048 | 7054 | 7060 | 7066 | 7072 | 7078 | 7084 |
| 7090 | 7096 | 7102 | 7108 | 7114 | 7120 | 7126 |
| 8006 | 8012 | 8018 | 8024 | 8030 | 8036 | 8042 |
| 8048 | 8054 | 8060 | 8066 | 8072 | 8078 | 8084 |
| 8090 | 8096 | 8102 | 8108 | 8114 | 8120 | 8131 |
| 9006 | 9012 | 9018 | 9024 | 9030 | 9036 | 9042 |
| 9048 | 9054 | 9060 | 9068 | 9072 | 9078 | 9084 |
| 9090 | 9096 | 9102 | 9108 | 9114 | 9120 | 9126 |
| 10006 | 10012 | 10018 | 10024 | 10030 | 10036 | 10042 |
| 10048 | 10054 | 10060 | 10066 | 10073 | 10078 | 10084 |
| 10090 | 10098 | 10102 | 10108 | 10114 | 10120 | 10126 |
| 11006 | 11012 | 11018 | 11024 | 11030 | 11036 | 11042 |
| 11048 | 11054 | 11060 | 11066 | 11072 | 11078 | 11084 |
| 11090 | 11096 | 11102 | 11108 | 11114 | 11120 | 11126 |
| 12015 | 12016 | 12018 | 12024 | 12030 | 12036 | 12042 |
| 12048 | 12054 | 12060 | 12066 | 12072 | 12078 | 12084 |
| 12106 | 12107 | 12108 | 12109 | 12114 | 12120 | 12126 |
| 13006 | 13012 | 13018 | 13024 | 13030 | 13036 | 13042 |
| 13048 | 13054 | 13060 | 13066 | 13072 | 13078 | 13084 |
| 13090 | 13096 | 13102 | 13108 | 13114 | 13120 | 13126 |
| 13132 | 13138 | 13144 | 13150 | 13156 | 13162 | |

200 de $ 50:

| | | | | | | |
|---|---|---|---|---|---|---|
| 4 | 8 | 12 | 16 | 20 | 24 | 28 |
| 32 | 36 | 40 | 44 | 48 | 52 | 56 |
| 60 | 64 | 68 | 72 | 76 | 80 | 84 |
| 88 | 92 | 96 | 100 | 104 | 108 | 112 |
| 116 | 120 | 124 | 128 | 132 | 1004 | 1008 |
| 1012 | 1016 | 1020 | 1024 | 1028 | 1032 | 1036 |
| 1040 | 1044 | 1048 | 1052 | 1056 | 1060 | 1064 |
| 1068 | 1072 | 1076 | 1080 | 1084 | 1088 | 1092 |
| 1096 | 1100 | 1104 | 1108 | 1112 | 1116 | 1120 |
| 1124 | 1128 | 1132 | 2004 | 2008 | 2012 | 2016 |
| 2021 | 2024 | 2028 | 2032 | 2038 | 2040 | 2044 |
| 2048 | 2052 | 2056 | 2060 | 2064 | 2068 | 2072 |
| 2076 | 2081 | 2084 | 2088 | 2092 | 2096 | 2100 |
| 2104 | 2108 | 2112 | 2116 | 2120 | 2124 | 2128 |
| 2132 | 3051 | 3052 | 3053 | 3054 | 3055 | 3056 |
| 3057 | 3058 | 3059 | 3060 | 3061 | 3062 | 3063 |
| 3064 | 3065 | 3066 | 3068 | 3072 | 3076 | 3089 |
| 3084 | 3088 | 3092 | 3096 | 3100 | 3104 | 3108 |
| 3112 | 3116 | 3120 | 3124 | 3128 | 3132 | 4004 |
| 4008 | 4012 | 4016 | 4020 | 4024 | 4028 | 4032 |
| 4036 | 4040 | 4044 | 4048 | 4052 | 4056 | 4060 |
| 4064 | 4068 | 4072 | 4076 | 4080 | 4084 | 4088 |
| 4092 | 4096 | 4105 | 4106 | 4108 | 4112 | 4116 |
| 4120 | 4124 | 4128 | 4132 | 5004 | 5008 | 5012 |
| 5016 | 5020 | 5024 | 5028 | 5032 | 5036 | 5040 |
| 5044 | 5048 | 5052 | 5056 | 5060 | 5084 | 5068 |
| 5072 | 5076 | 5080 | 5084 | 5088 | 5092 | 5096 |
| 5100 | 5104 | 5108 | 5112 | 5116 | 51120 | 5124 |
| 5128 | 5132 | 5136 | 5140 | | | |

Buenos Aires, junio 10 de 1910.—E. Zenavilla, presidente.—*Augusto Marcó del Pont*, secretario.

## VICHY SPLENDID'HOTEL y D'ORLEANS

Sobre el Parque, frente al Casino y á las fuentes naturales. El punto de reunión de las principales familias argentinas. Pensión desde 12 francos. 118

*Si TOSEIS un poco*
*tomad las PASTILLAS VIDO*
*Si TOSEIS mucho*
*tomad el JARABE VIDO*
CURACIÓN RÁPIDA sin dolores de cabeza ó de estómago, sin estreñimiento
M. DAVID, Farmac. en Courbevoie, cerca de PARIS

PARIS (centro), HOTEL PENSION de familia, 14 RUE LENTONNET, instalación moderna, cuartos de baño, electricidad comedor para pequeñas comidas. PENSION, 7.15 francos; PIEZAS, de 4 á 10 francos. Se habla español.

**Práctico Barato Eficaz**

REPETTO Y GARRIGA
AVENIDA DE MAYO 878
118

DOLORES DE ESTOMAGO
DIGESTIONES DIFICILES
Curación Rapida
ELIXIR GREZ

BOUGIES (candellillas fundentes) REYNAL
Colocadas al acostarse, hacen que los medicamentos obren durante toda la noche — evitando las Orquitis, Estrecheces uretrales y otros accidentes producidos por las inyecciones. Lavados, Copaiba, Sándalo, etc — Además suprimen las curas durante el día y curan con toda certeza las Enfermedades agudas y crónicas.
Med. Oro Paris 1875. - Bronce Exp. Univ. Paris 1878.
Venta: todas Farm. - DOCQUIER & Cie., rue Rue Blanche, Paris.

SOLITARIA
CURACION CIERTA en DOS HORAS con los
GLÓBULOS SECRETAN
REMEDIO INFALIBLE
Adoptado en los Hospitales de Paris
Se halla en

BANCO DE LONDRES Y RIO DE LA PLATA—Buenos Aires, Bartolomé Mitre 839.—BARRACAS AL NORTE: Montes de Oca 707.—FLORENCIO: Cuyo 2789.—BOCA: Almirante Brown núm. 1152.

ABONA

| | Por Cllegal | año Oro s. |
|---|---|---|
| Por depósitos en cuenta corriente | sin int. | sin int. |
| Id id á la vista, con libreta | sin int. | sin int. |
| Id id á plazo fijo de 3 meses hasta 50.000 $ | 3 % | 3 % |
| Id id á plazo fijo de 6 meses hasta 50.000 $ | 3 ½ » | 3 ½ » |

COBRA

| | Cllegal | Oro s. |
|---|---|---|
| Por adelantos en cuenta corriente | 8 % | 8 % |

Buenos Aires, octubre 14 de 1909.—*James Day, Harry Scott*, gerentes. dp

BANCO DEL COMERCIO, 25 DE MAYO 198 esquina Cangallo.

Capital autorizado $ 5.000.000
Capital subscripto " 3.000.000

Recibe depósitos en cuenta corriente, á plazo fijo y en Caja de Ahorros. Descuenta y hace préstamos con garantía de títulos ú otros valores. Se encarga de la administración de propiedades, haciendo adelantos sobre alquileres. Se encarga en general de toda clase de cobranzas.

| | Anual |
|---|---|
| En cuenta corriente, á la vista | 1 % |
| A plazo fijo de 90 días | 4 " |
| A plazo fijo de 180 días | 4 ½ " |
| A mayor plazo | convenc. |

CAJA DE AHORROS

| | |
|---|---|
| Por depósitos en moneda nacional, después de 60 días de depósito: | |
| Desde 1 hasta 5000 $ m/n á la vista | 5 % |
| Desde 1 hasta 10.000 $ m/n con previo aviso de 30 días | 5 " |
| Depósitos á oro sellado | convenc. |

Por más informes dirigirse á la gerencia.—Buenos Aires, junio 22 de 1910.—*C. Maipelt.* p.

## AVISOS ESPECIALES

**Análisis químicos y bacteriológicos.** El doctor Francisco P. Lavalle, atiende personalmente su laboratorio; Rivadavia 745. d p.

**Afecciones secretas, de la vejiga y riñones.** Curación radical, rápida, Dr. Feruland. Tucumán 696. Consultas de 1 á 5 p. m. y de 7 á 8 p. m. Domingos de 7 á 10 a. m. p.

**Afecciones de los ojos, clínica oftalmológica** del doctor Moret, profesor de la Facultad de Medicina. Consultas de 1 á 4 de la tarde, Suipacha 29. v. dic.

**Análisis generales de interés médico é industrial.** Laboratorio químico de la farmacia La Rosa, atendido personalmente por los doctores A. Lauzarini y J. Villar; Corrientes 501-9. dp 14

**Afecciones secretas, urinarias y piel.** Curación científica de la impotencia, espermatorrea, estrecheces, gota militar, gonorreas, sífilis, riñones, vejiga, próstata, Dr. Muñoz, Piedras 457, de 3 á 6 p. m. y de 7 á 8 p. m. 15 dp. 2

**Corazón, aparato circulatorio y sangre.** Dr. Bullrich, jefe de clínica de la Facultad, médico del hospital San Roque; Rodríguez Peña 1284, de 1 á 3 p. m. Rayos X. p. 13

**Doctores E. Rodríguez Larreta y José Luis Murature, abogados;** Cuyo 341. p.

**Doctor N. Antelo, jefe del servicio de cirugía del hospital Militar.** Consultas de 2 á 4 de la tarde, Pozos 35. 30 31

**Doctor Benito C. Cook, médico.** Enfermedades internas y niños. Consultas de 2 á 4 de la tarde, Estados Unidos 1349. 15 dp 10

**Doctor W. E. Escudero, atiende especialmente enfermedades infecto-contagiosas** y Arenales 1582. U. T. 2567 (Juncal).

**Doctor Juan A. Oneto. Enfermedades** internas y niños especialmente. Consultas de 2.30 á 4.30 p. m., Andes 1452. U. T. 1908 (Juncal). 15 dp. 2

**Doctor Ricardo Lynch, enfermedades** del estómago, intestinos y niños. Horas de consulta: todos los días de 4 á 6, Carlos Pellegrini 224. dp. 7

**Doctor M. Acuña, profesor de la Facultad** de medicina. Enfermedades de niños y de la sangre. De 1.30 á 4 p. m., Tucumán número 857. 118

**Doctor Belloni, cirujano del hospital** Rawson, enfermedades de señoras y partos, de vuelta de Europa ha reabierto su consultorio, Santa Fe 2227. Consultas de 2 á 4. dp 26

**Doctor Davíd Speroni, profesor substituto de clínica médica.** Atiende especialmente enfermedades internas, de 2 á 4 p. m., Córdoba 889. dp.

**Doctora Lanteri, médica de la Asistencia Pública.** Especialista en enfermedades de señoras y partos. Consultas de 1 á 3. Consultorio, Suipacha 782, primer piso 15 dp 2

**Doctor Federico A. Oscamou. Enfermedades de la garganta, nariz y oídos.** Horas de consulta de 2 á 4 de la tarde. Consultorio Cangallo 1032. m. j. s. d.

**Doctor Martín Reibel, médico de servicio del hospital Rawson,** atiende únicamente enfermedades de señoras; San Martín 875, miércoles y sábados, de 2 á 4 p. m. 316

**Doctor Julián Panelo, clínica médica,** corazón, pulmones y enfermedades internas en general. Consultas de 1 á 3 p. m., Cangallo número 1571. 30 7

**Doctor Pacífico Díaz — Especialista en** enfermedades de la piel (del hospital de Niños y el Militar). Consultas de 1 á 4 de la tarde, San Martín 356. 30 29

**Doctor Zárate, profesor de la Facultad** De regreso de Europa ha reabierto su consultorio para enfermedades de señoras. Consultas de 2 á 4. Libertad 52. pm 18

**Doctor W. Tello, exprofesor de oídos,** nariz y garganta en la Facultad de Buenos Aires y JULIO TELLO, dentista. Consultas de 1 á 4, Lavalle 1053. p.

**Doctor Noceti, del hospital de Clínicas.** Enfermedades de los ojos y anteojos. Consultorio Maipú 535. Atiende de 1 á 4 de la tarde. 65612 p. a13

**Doctora Cecilia Grierson, primera médica argentina,** atiende su consultorio, martes y sábados, de 2 á 3 de la tarde; Cangallo 1849, U. T. 1242 (Libertad). 118

**Dr. Morsaline, médico del hospital de** Clínicas y del hospital Francés. Especialista en enfermedades internas y de señoras; Cangallo 1054, de 1 á 4 p. m. U. T. 2825 (Libertad). 15 dp. 2

**Dr. Juan Carlos Lacroze — Especialista** del H. San Roque. Atiende con preferencia enfermedades génito-urinarias, venéreas y sífilis de ambos sexos. Cerrito 416, de 2 á 5 de la tarde. 118

**Doctor Juan José Vitón, profesor substituto de clínica médica de la Facultad,** médico del hospital de Clínicas, especialista en enfermedades internas y nerviosas. Consultas de 3 á 4 p. m., Venezuela 835. 15 dp. 2

**Doctor Galiano, médico del servicio de** la especialidad de garganta, nariz y oídos del hospital de Clínicas. De regreso de Europa ha reabierto su consultorio; Maipú 446, de 3 á 5 p. m. Bronquioxofagoscopía. 15 pd 20

**Doctor J. B. Borzone, especialista en** las enfermedades venéreas y de la piel. De regreso de Europa, ha reabierto su consultorio en la calle Maipú 446. Consultas de 9 á 11 a. m. y de 3 á 5 p. m. 15 dp. 2

**Doctor Jorge Ulrich, médico del hospital** Rawson. De regreso de Europa, atiende enfermedades de las vías urinarias y venéreas; Bernardo de Irigoyen núm. 242, de 4 á 6 de la tarde. 15 dp 10

**Doctor Baldomero Sommer, profesor de** enfermedades de la piel, venéreas y sífilis en la Facultad de Medicina de Buenos Aires. De regreso de Europa. Tucumán 570, de 12 m. á 3 p. m. v jn20

**Doctor Recabarren — Después de haber** frecuentado las clínicas de enfermedades de la piel y venéreas del hospital San Luis de París, ha reabierto su consultorio; Paraguay núm. 671, de 2 á 4. 30 4

**Doctor Alberto Maidana, jefe de los** servicios de garganta, nariz y oídos de los hospitales Francés y Rivadavia. Consultas de 2 á 5 de la tarde, calle Carlos Pellegrini número 1043. v jn30

**Doctor Emilio Picasso Cazón, médico** del servicio de enfermedades del riñón, próstata y venereosifilíticas del hospital Rawson. Consultas de 2 á 5, Azcuénaga 1433. U. T. 757 (Juncal). p.

**Doctor J. M. Caballero, cirujano jefe de** servicio de enfermedades de señora, vías urinarias y cirugía abdominal del hospital Rivadavia. Consultas, San José 15, de 2 á 4 de la tarde. p.

**Doctor Juan José Galiano, profesor de** la Facultad de Medicina. Electricidad médica. Enfermedades nerviosas y mentales. Reumatismo, neurastenia, parálisis, neuralgias, cáncer, Rayos X; Suipacha 212, de 3.30 á 5.30 15 dp. 2

**Doctor R. Novaro, jefe de clínica de la** Facultad. Atiende especialmente las enfermedades de los pulmones, corazón y aparato digestivo. Rayos Roetgen aplicados para su diagnóstico. Electroterapia (galvano-faradica) para el tratamiento de las dilataciones del estómago, colitis, constipación, neurastenia. Consultas de 1 á 5 p. m., Florida 588. p. m. j. y s.

**Doctor Abel J. Domínguez. Después de** dos años de asistencia á las clínicas de los mejores especialistas de Berlín y París, atiende enfermedades del aparato digestivo (estómago, hígado). Tratamiento especial de la constipación habitual (estreñimiento). Horas número 765, de 2 á 5 de la tarde. dp.

**Terry José A., tiene su estudio de abogado** en la calle Defensa 520. 15 dp. 2

**Dr. ROCHE** Especialista, jefe del servicio de piel, venéreo y sífilis del hospital Francés. Vías urinarias. Radioterapia; TUCUMAN 719, de 2 á 6 p. m. 30 25

**Dr. BANCALARI** especialista del servicio de sífilis, piel, venéreo y vías urinarias, del Hospital Italiano. Radioterapia; Paraguay 840, de 2 á 6. Domingos de 8 á 10 a. m. p. m2

**Dr. CABAUT** Especialista en enfermedades de los ojos, anteojos, etc. Oculista del hospital Francés. Consultorio Carlos Pellegrini 594, de 1 á 5 U. T. 688 (Libertad). 37239 30 5

**Dr. M. KUTYN**

Dentista norteamericano. Diplomado en las universidades de Nueva York, Búfalo y Buenos Aires. De regreso de U. S. A. Dentaduras sin paladar, extracciones sin dolor, últimos adelantos, FLORIDA 421. p m 1

**Dr. INGEGNIEROS** Enfermedades nerviosas y reumáticas. Consultas de 2 á 4 de la tarde, Santa Fe núm. 1128.

**Dr. E. G. FIGUEROA**

AFECCIONES INTESTINALES, ESTOMAGO y ABDOMINALES. TRATAMIENTO ESPECIAL DE LAS HEMORROIDES. —TUCUMAN 585, de 3 á 5.

**Dr. DRAGO** Enfermedades de la piel, venéreas sifilíticas. Consultas de 1 á 3 p. m.—CANGALLO 1041.

**Dr. JOSE SABATINI** Especialista en vías urinarias. Diploma de competencia de la Clínica de la Facultad de Medicina de París (Hospital Necker). De regreso de Europa, atiende enfermedades del riñón, próstata, vejiga, uretra, etc. Bartolomé Mitre 872, de 3 á 5. v jn15

**Dr. OTAMENDI** Médico cirujano del Hospital Fernández. Enfermedades de señoras, partos y cirujía de vientre. Lavalle 668 de 3 á 4. Teléfono 1976 Avenida 37354 305

**Dr. Alfredo M. Cándara** ABOGADO Se ha hecho cargo nuevamente de su estudio, BOLIVAR 157. Horas de consulta, de 2 á 4, todos los días. 37729 514

**Doctora Solomjan** médica de la Facultad de París y ex médica interna de la maternidad de la misma. De la sala del doctor E. Bazterrica, hospital de Clínicas. Partos y enfermedades de señoras. Unión Telefónica 2930 (Juncal). Consultas de 2 á 4 p. m.: Paraná 1283. 118

**Dr. J. F. ESCUTARY** Afecciones del oído garganta y nariz, médico de los hospitales Fernández y Francés; Victoria 932. Consultas de 2 á 4 p. m. U. T. 1538 (Libertad). 15 dp. 2

**Dr. GAING** Especialista de niños, jefe del dispensario de niños. Enfermedades del aparato digestivo, pulmonar, etc., Cangallo 1721, de 2 á 4 de la tarde. 15 dp. 2

**Dr. David J. Fernández**

Jefe de clínica de la Facultad de Medicina, servicio génitourinarios del hospital de Clínicas. Enfermedades de las vías urinarias y venéreas; Bartolomé Mitre 1417, de 2 á 4 de la tarde. 15 dp. 2

**JUAN ETCHEPARE**
CIRUJANO MECANICO DENTISTA
Consultas de 8 a 11 y de 2 a 6
CERRITO 80 ESQUINA BARTOLOME MITRE
PRECIOS MODICOS
118

**Dr. Carlos Robertson**

Profesor de la Facultad, jefe de la sala 4a. de cirugía del hospital San Roque. Cirugía de señoras, hombres y niños. Consultas de 1 á 4 de la tarde. Rayos X. Florida 822. 15 dp. 7

**Sanatorio "Gutiérrez" de Cirugía**

Dirigido por los doctores Avelino Gutiérrez, profesor de cirugía en la Facultad de Medicina de Buenos Aires, director de los servicios de cirugía y ginecología del hospital Español y Angel Gutiérrez, jefe de clínica quirúrgica y ginecológica del mismo hospital. Se reciben pensionistas de distintas categorías—Días y horas de consulta: Dr. Avelino Gutiérrez, lunes, miércoles y viernes; Dr. Angel Gutiérrez, martes, jueves y sábados. Consultas de 3 á 5 p. m.—Cangallo 1725. p. a11

**CLINICA DENTAL NORTEAMERICANA**

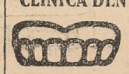

Dr. A. Escalante. Operaciones sin dolor, emplomaduras inalterables, dientes fijos. Trabajos en porcelana. Bartolomé Mitre 841.

*ENFERMEDADES de los OJOS*
**Dr. Cerboni**
Oculista del hospital San Roque, Cangallo 1120
15 dp. 2

**SANATORIUM RIVADAVIA**

Para la asistencia de enfermos mentales, nerviosos y convalecientes. Dirigido por los doctores Celestino S. Arce y Adolfo Flores, instalado con lujo y confort, amplios pabellones independientes para ambos sexos. Asistencia esmerada con los perfeccionamientos más modernos de la ciencia. Atendido por Hermanas de Caridad. 6452 RIVADAVIA 6470. BUENOS AIRES
Unión Telefónica 300 (Flores)
118

"EL BASKO"
GRAN
ESPECÍFICO
VETERINARIO

El No. 0-Evita las enfermedades en las aves.
El No. 1-Cura las enfermedades de las aves
El No. 2-Cura las llagas, úlceras, heridas de la piel, boca y garganta de todos los animales.
Depósito Central: BOLIVAR 172

118

LOS
**DISPÉPTICOS**
Y TODOS LOS QUE SUFREN
DE LOS DESÓRDENES
**DEL ESTÓMAGO É HÍGADO!**

El Jarabe de la Madre Seigel pronto os restaurará. Es un compuesto puramente vegetal, obra directamente en el estómago, el hígado y los intestinos, ayuda la digestión, limpia y enriquece la sangre, asegurando así perfecta salud.

**EL JARABE DE LA MADRE SEIGEL**

ha curado á millares de personas de la indigestión—achaques biliosos, dolores de cabeza crónicos, constipación, flatulencia, miseria despues de comer, vértigo—y otros desórdenes del estómago é hígado, cuando cada otro remedio había faltado. Haced un ensayo—ahora!

**OS CURARÁ.**

En venta en todas las Droguerías y Farmacias. Precio $2 m/n el Frasco.

# Biblioteca de LA NACION

## HA APARECIDO

### LA OBRA EN 10 VOLUMENES

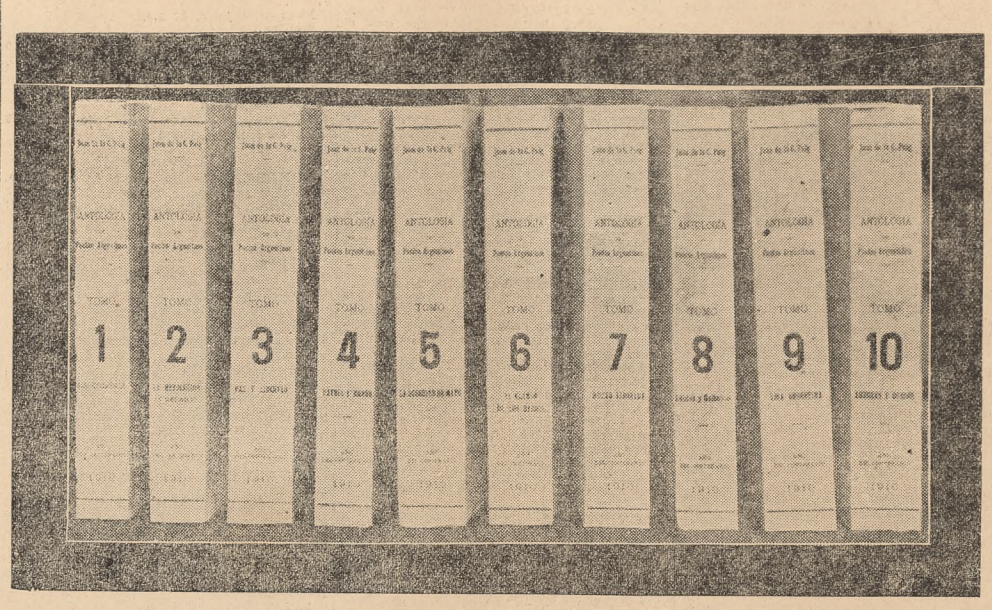


## "ANTOLOGIA DE POETAS ARGENTINOS"

Por JUAN de la C. PUIG

Esta obra, única y exclusiva en su género en la República Argentina, viene en buena hora á llenar la deficiencia, tanto tiempo sentida, de una fuente de información general sobre nuestros poetas, que fueron reflejo del pensamiento civilizador de su tiempo y testimonio del entusiasmo del pueblo por los grandes ideales que ha proclamado. Es el exponente de cultura que todas las naciones del mundo tratan de exhibir, el primero entre los primeros, cuando aspiran á ser debidamente apreciadas y quieren presentar sus progresos á la faz del de los otros pueblos, porque es el símbolo en que triunfan sus ingenios.

"Nuestros poetas han sido los sacerdotes de la creencia de Mayo", decía el ilustre don Juan María Gutiérrez; y son los arrebatos de esa llama, la firmeza de ese credo y los entusiasmos de ese culto, lo que esta obra presenta.

LA NACION se complace en haber asegurado para los lectores de su Biblioteca la prioridad de esta adquisición, con tanto más interés, cuanto más difícil hubiera sido después adquirirla, por lo limitado del tiraje que se ha hecho.

### NOMINA DE LOS POETAS QUE CONTIENE CADA TOMO

| | | | | |
|---|---|---|---|---|
| — TOMO I — LA COLONIA | — TOMO II — LA REVOLUCION | — TOMO III — PAZ Y LIBERTAD | — TOMO IV — PATRIA Y HONOR | — TOMO V — LA SOCIEDAD DE MAYO |
| Juan M. Fernández de Agüero | Manuel José de Lavardén | Juan Crisóstomo Lafinur | Fray Cayetano José Rodríguez | Esteban Echeverría |
| José Gabriel Ocampo | Vicente López y Planes | Juan Cruz Varela | José Agustín Molina | Marco Avellaneda |
| Juan Baltasar Maciel | Esteban de Luca | | José Antonio Miralla | Florencio Varela |
| José Prego de Oliver | Juan Ramón Rojas | | Juan Gualberto Godoy | Florencio Balcarce |
| Pantaleón Rivarola | Eusebio Valdenegro | | Bernardo Vera y Pintado | Luis L. Domínguez |
| Manuel Medrano | y Real | | Presbítero Bartolomé Muñoz | José María Cantilo |
| Domingo de Azcuénaga | | | | |
| Miguel Belgrano | | | | |
| Manuel Pardo de Andrade | | | | |

| | | | | |
|---|---|---|---|---|
| — TOMO VI — EL CLAMOR de los BARDOS | — TOMO VII — NUEVA ALBORADA | — TOMO VIII — LAUDES Y GUITARRAS | — TOMO IX — LIRA ARGENTINA | — TOMO X — AURORAS Y OCASOS |
| José Rivera Indarte | Ventura de la Vega | José M. Zuviría | Olegario V. Andrade | Carlos Guido y Spano |
| José Mármol | Gabriel Real de Azúa | Hilario Ascasubi | Carlos Encina | Rafael Obligado |
| Claudio Mamerto Cuenca | Bartolomé Mitre | Estanislao del Campo | Gervasio Méndez | Calixto Oyuela |
| | Juan M. Gutiérrez | José Hernández | Alfredo Lamarque | Martín Coronado |
| | Ricardo Gutiérrez | Jorge M. Mitre | Domingo D. Martinto | Joaquín Castellanos |
| | | | Luis N. Palma | Enrique E. Rivarola |
| | | | Martín García Mérou | Leopoldo Díaz |
| | | | Adán Quiroga | Leopoldo Lugones |
| | | | Ramón Oliver | Pedro Palacios |

### CONDICIONES Y PRECIO DE LA OBRA

| AL CONTADO | A PLAZOS |
|---|---|
| 50 $ m/n. | 55 $ m/n. |

**Las ventas á plazos se harán en la siguiente forma: 15 $ al contado y el resto en 4 cuotas de 10 $ cada una.**

**TOSIOL**

Por fuerte y por vieja que sea la Tos, cede desde el primer día con tres perlas de
**TOSIOL**
En las buenas Farmacias y Droguerías
Depósito General
FARMACIA LA ROSA
Corrientes 501 — Buenos Aires

LAS ALMORRANAS SE CURAN en 6 á 14 días

Se garantiza que el UNGUENTO DE PAZO, curará las almorranas simples, sangrantes, con picazón ó externas, en 6 á 14 días, ó se devolverá el dinero.—Hecho por PARIS MEDICINE Co., Saint Louis. E. U. de A.
STL

**San Pellegrino**
AGUA MINERAL NATURAL
BACTERIOLOGICAMENTE PURA

LITIOSA-ALCALINA
ANTIURICA
ANTICATARRAL
SIN RIVAL
EXCELENTE PARA LA MESA

Los médicos la recomiendan como
IRREEMPLAZABLE
en las enfermedades CALCULOSAS de los RIÑONES, del HIGADO, ARENILLAS, CATARROS HEPATICOS, de la VESICULA BILIAR y de la URETRA.
En la GOTA, REUMATISMO ARTICULAR y MUSCULAR CRONICO, DIABETES y NEFRITIS.

Depósito general en Buenos Aires
337, TUCUMAN, 337. - JOSE FERRO
Unión Telefónica 2781, Avenida
118

Quereis digerir bien?

FUENTE-ANGELICA
118

118

**OXIGENO**

Puro, especial para inhalaciones y usos medicinales. En recipientes metálicos patentados, de fácil manejo y sin riesgos.
Depósitos en las principales farmacias de la capital y campaña. Servicio rápido. AGUA OXIGENADA, H2 O2. Peróxido de Hidrógeno para usos medicinales é industriales.
Depósito por mayor é informes, R. IBARLUCEA y Ca., calle Chacabuco 902 esquina Estados Unidos, capital. Unión Telefónica 570, oficina Buen Orden FARMACIA Y DROGUERIA DE LA SIRENA. m-t. vras

**COQUELUCHE**
(Tos Ferina)
*Curación rápida y segura*
con el JARABE MONTEGNIET
A. FOURIS, 9, Faubg Poissonnière, PARIS
MEDALLA de ORO, PARIS 1897
De venta en las principales Farmacias.

HECTOR CASTAÑEDA
y JORGE CRUZ
ESCRIBANOS DE REGISTRO
32 FLORIDA

51420 per. mayo 22

# LA NACION

## ROBERTO KOCH

El justo regocijo que nos ha embargado en estos días memorables no nos ha permitido hacernos cargo de la magnitud de la gran pérdida que la ciencia acaba de experimentar.

La muerte de Roberto Koch, que sólo ha encontrado repercusión en los círculos científicos de nuestra sociedad, representa un acontecimiento que hiere á toda la humanidad con pena tanto más honda, cuanto más elevado sea el grado de su civilización.

El nombre de quien ha tenido concentradas sobre su persona las miradas anhelosas de la humanidad por repetidas veces en su gloriosa vida, como el refugio de las esperanzas de salvación ante el azote que la diezmaba ó la amenazaba; quien ha dado los medios de defensa más seguros y eficaces de su existencia; quien más poderosamente ha contribuído á su bienestar actual, podría considerarse encarnado en el reconocimiento de las generaciones humanas y mezclado perdurablemente á las preces de quienes gozan de los beneficios de la salud y de la vida, sin las zozobras de ayer que envenenaban el aire que respiramos, la luz, el alimento y la semilla de la especie.

Séame permitido, cediendo en parte á la solicitud de un amigo, presentar en sus reales contornos esta gran figura, dar testimonio de la inmensa deuda contraída con él por la humanidad y rendir el último homenaje de gratitud y veneración al maestro querido, que desaparece y que fué á la vez el investigador más sagaz y fecundo, por su obra personal, que registra la historia de la medicina.

Koch ha sido el artífice genial en la utilización práctica de la visión genial de Pasteur: el mundo microbiano.

Comienza quitando á las obligaciones del médico práctico el tiempo y los afanes que le reclaman sus nuevas predilecciones científicas, cultivadas por propia inspiración, sin enseñanza previa, fuera de los laboratorios oficiales y sin recursos especiales de investigación.

Es quizá este período de su actividad, antes de su entrada en la oficina sanitaria imperial, donde se evidencian mejor los superiores recursos de su espíritu que harán del modesto investigador el coloso de la experimentación.

Su poderosa capacidad analítica puesta al servicio de una tendencia eminentemente experimental, no solamente ha decidido del éxito de sus grandes investigaciones, sino que ha creado la base y el criterio de la higiene actual, con conceptos claros, precisos, siempre apoyados en el hecho de observación, de experimentación ó estadístico.

Esto era ya crear una escuela, que ha sido la madre legítima de la fundación de los laboratorios, de los museos y de las exposiciones de higiene, centros y agentes exclusivos é indispensables de la enseñanza difusiva de los principios y de las prácticas sanitarias. Lo que constituía la característica y el elemento más apreciable de la superioridad de esa escuela, á la vez que la prescindencia de la teorización, aun la tendencia y la perfección de los métodos y procedimientos experimentales elaborados por el mismo Koch.

Es así que en breve resultó Berlín el centro de atracción universal para la enseñanza de la bacteriología y de la higiene, y que sus laboratorios representaban un bello policroma de neófitos de todos los pueblos y de todas las razas, en que se codeaban americanos del norte, centro y sur con chinos ó japoneses, europeos de todas las naciones con hindúes, etc.

Ese pujante movimiento se vió en breve encarnarse en discípulos de la escuela, de la talla de Gafky, Löffler, Ehrlich, Behring, Schütz, Brieger, Flügge, Hueppe, etc., grandes higienistas, bacteriólogos, biólogos, que han propulsado la obra colosal del maestro, haciéndola desbordar de la esfera universitaria, para inculcarla en la cultura universal y sobre todo en el alma de su propia nación, que nos ofrece el espectáculo del más avanzado imperio de los principios y prácticas de la higiene y previsión social en sus costumbres, en sus servicios públicos, en los últimos rincones de la fábrica ó de la escuela, como en la elevada y serena región dirigente donde se elaboran las leyes y donde se ha elaborado ese maravilloso haz de legislación social, producto en gran parte de este mismo movimiento.

Tan trascendental como es el conjunto y alcance de su obra, Koch es, sobre todo, admirable en el rigorismo en la lógica y en la fecundidad del concepto y del procedimiento experimental.

Fuera de la técnica bacteriológica, que se la debemos casi exclusivamente á él, cada una de sus investigaciones especiales está señalada por un nuevo punto de vista original, por la adquisición de un recurso experimental, por una modificación, por una conquista positiva. Y todo esto dentro de una severidad de procedimiento, que era eminentemente suya, y que á veces hacía la desesperación de los que tuvimos la fortuna de trabajar bajo su inmediata dirección.

Terminada una investigación, realizada rigurosamente bajo su contralor y de acuerdo con el plan trazado de antemano por el maestro, cualquiera que fuera el resultado, sus palabras eran—"muss man wieder anfangen—"hay que comenzar de nuevo".

Esto explica bien la inalterable solidez de toda su obra gigantesca y de cada uno de los resultados experimentales en que haya tenido intervención, mediata ó inmediata.

De la serie de descubrimientos, que llenan sus treinta y tantos años de trabajo activo, cualquiera de ellos bastaría para hacer gloriosa y útil la existencia de un hombre.

Su primer trabajo sobre la etiología de las infecciones por heridas, que arrojó plena luz sobre los agentes que las determinan y el maconismo de la infección, prestó una sanción experimental á la concepción de Pasteur, que en el orden profiláctico había tenido su aplicación en el tratamiento listeriano.

Su labor más intensa y fecunda data desde su incorporación á la oficina sanitaria imperial en 1880. Para bosquejarla rápidamente podemos tomar por guía á Löffler, su discípulo y colaborador.

Allí inicia sus trabajos fundamentales sobre la técnica bacteriológica, dando métodos rápidos y seguros para el aislamiento y cultivo en estado de pureza de los gérmenes, la observación de su desarrollo y evolución con vida, la fijación de su morfología y relaciones por la microfotografía, echa las bases de la desinfección con la determinación de los límites de la resistencia de las bacterias á la acción del calor húmedo, introduce el procedimiento del vapor corriente y formula sus célebres apotegmas, el conjunto de condiciones que la experimentación debe hacer efectivas sobre un germen para poder asegurar que es el agente patógeno de una enfermedad.

Datan de esta época sus trabajos sobre el carbunclo, una filigrana como obra de ciencia y arte, y que representan el primer estudio completo á la luz de los conocimientos bacteriológicos, sobre el cual la investigación ulterior nada ha podido modificar. En el conjunto de hechos nuevos que ese estudio contiene se destaca el modo de transmisión de la enfermedad que dió los rumbos profilácticos.

En esa misma época se le ve ya embarcado en los estudios que representan la preocupación más intensa de su vida de investigador sobre la tuberculosis.

Debió ser tan grande la consagración que le dedicó, que en la sesión del 24 de marzo de 1882 de la Sociedad de Fisiología pudo exhibir un inmenso programa experimental realizado y anunciar ante el mundo científico atónito que el bacilo de la tuberculosis había sido coloreado y sus caracteres morfológicos fijados; que de él había obtenido cultivos puros en medios nutritivos por él inventados, que la inoculación de esos cultivos en diversos animales había permitido reproducir las lesiones tuberculosas que se observan en la especie humana, y que la misma experimentación había conseguido establecer las vías de eliminación del bacilo del organismo enfermo.

La trascendencia de los hechos anunciados, que de un solo golpe alumbraban la etiología, el diagnóstico, las vías terapéuticas, y, sobre todo, la profilaxis de la terrible enfermedad, marca una fecha culminante en los fastos de la ciencia y de la humanidad y hará por siempre inolvidable la sesión del 24 de marzo de 1882 en la Sociedad de Fisiología de Berlín.

Un testimonio de ello representa el grandioso festival con que la ciencia alemana y universal ha celebrado el 24 de marzo de 1907, es decir, las bodas de plata del glorioso descubrimiento.

En el curso del año siguiente, 1883, el

cólera hacia su aparición en Egipto y la Europa sobrecogida ante sus estragos, se apresura á enviar comisiones de sabios para estudiar la enfermedad y las medidas preventivas que oponer á su avance: Koch fué designado jefe de la comisión alemana.

A poco de encontrarse en Egipto sus estudios le permiten comprobar la presencia constante en las deyecciones de los enfermos de un germen, el bacilo coma, que consigue aislar, cultivar y caracterizar morfológicamente, pero que no desarrolla la enfermedad en los animales inoculados. Sin pérdida de tiempo se traslada á la India, patria del cólera, donde multiplica sus investigaciones y consigue establecer la presencia del mismo germen en un depósito de agua que transmitía la enfermedad á quienes la bebían, y lo que era más importante, llega á reproducir con el mismo bacilo la enfermedad típica en los animales, modificando solamente la técnica de la inoculación.

La gran conquista, el conocimiento del agente productor de la enfermedad, estaba realizada. Pero la investigación fué más allá y llegó á fijar estos hechos capitales: la significación del enfermo como fuente de la infección, la eliminación exclusiva del germen con las materias fecales, y, finalmente, el papel del agua en la transmisión y difusión de la enfermedad.

El cólera entró en Europa, pero su expansión fué circunscripta y el pavor por el "drama colérico" fué dominado por los descubrimientos de Koch.

Viene después un período no menos fecundo en que, al frente del instituto de higiene, organiza la enseñanza de esta disciplina, metodiza la labor de los laboratorios y se entrega sin reservas á su estudio predilecto: la tuberculosis.

Está fresco aún el recuerdo del sensacional descubrimiento de la tuberculina de Koch comunicado al congreso de medicina de Berlín en 1890. Fuente de entusiasmos y de esperanzas sin medida, que volcó sobre Berlín á médicos y dolientes de todo el mundo, esa comunicación fué también fuente de muchas decepciones, porque se habían descontado promesas que el sabio no había formulado. Quedó, sin embargo, de pie la gran conquista científica de un producto que obra de un modo específico sobre el organismo infectado, sacado del germen de la misma enfermedad, huella que se ha seguido en los estudios de terapéutica específica sobre otras enfermedades.

La tuberculina no dió lo que de ella se llegó á esperar como agente curativo absoluto, pero es evidente que posee propiedades curativas en determinadas formas y grados de tuberculosis y que es un maravilloso agente reactivo.

La infatigable actividad de Koch lo lleva á abordar, sin tregua ni reposo, el estudio de todos los grandes problemas de orden higiénico-sanitario y á dejar en todas las soluciones una partícula de su genio práctico.

En el estudio de la lepra fija las vías de eliminación bacilar y las bases del tratamiento profiláctico. El de la peste lo lleva nuevamente á la India, como jefe de la comisión alemana, y por sus sugestiones se hace el descubrimiento (por el doctor Zupitza) del gran foco de peste en el Africa central, de que no se tenía la menor noción.

Sus estudios nunca abandonados sobre la tuberculosis, lo llevan á tentar nuevas vías curativas. Modificando el procedimiento de la obtención de la tuberculina primitiva (tuberculina bruta), que representa un extracto glicerinado de los principios disueltos en los cultivos del bacilo en medios líquidos, prepara la nueva tuberculina, ó tuberculina residual, que contiene ante todo los principios encerrados en el protoplasma bacilar.

Que hay en este producto elementos específicos utilizables en el tratamiento curativo, es el primero en establecerlo, y en este rumbo se inician todos los ensayos terapéuticos de la actualidad, pero está aún sin resolver la obtención de preparados con cuya inocuidad se pueda contar ante todo.

La gran autoridad de Koch dió excepcional repercusión á su comunicación al congreso de Londres de 1901, en que se pronunciaba sobre la dualidad bacilar de la tuberculosis humana y bovina. Cuestión completamente nueva, sobre la cual no había ni noción de su existencia, reconoce por punto de partida hechos que la experimentación ha confirmado, diferencias de virulencia, de modalidades fisiológicas en las dos razas, diferencias que no han desaparecido ante los ensayos sostenidos por más de dos años de esfuerzos de adaptación á las mismas condiciones de vida. Hecho práctico de gran importancia, la observación de Koch resulta exacta, y sólo resta sin fijar el límite de la dualidad.

En diversas épocas y por repetidas veces Koch ha debido dar satisfacción á los deseos del gobierno inglés, que se dirigía á él como á la primera autoridad de nuestros tiempos, solicitando su intervención en el estudio de la peste bovina y otras enfermedades de las haciendas, que le creaban ingentes problemas económicos en Sud Africa. En esta oportunidad su labor científica le conquistó nuevos lauros, descubriendo vacunas contra la peste bovina, nuevas garrapatas transmisoras de la fiebre de Texas, el ciclo evolutivo de los tripanosomas en los insectos intermediarios, etc.

Sin embargo son los azotes de la especie humana, los estímulos predilectos de su fecunda actividad y aun quedaba uno muy difundido y mortífero, que no había sido por él abordado: la malaria.

Desde los comienzos de la década actual y fines de la anterior lo vemos en Italia, Africa y Nueva Guinea, consagrado al estudio del parásito, de los mósquitos transmisores, en cuyo descubrimiento le corresponde igual honor por la prioridad que á Ross, y de los procedimientos profilácticos.

Aquí se muestra igualmente bienhechora la lógica poderosa de su espíritu, afirmando la doctrina que hace del enfermo (el punto de partida de la infección del sano), el objeto de la primera medida profiláctica y asimilando un enfermo de paludismo á un enfermo de cólera ó de difteria, fuente de infección que hay que aniquilar ó neutralizar.

Esta raciocinio inicial lo lleva á formular un sistema profiláctico unitario, que tiene por base y por fin matar el parásito del paludismo en la sangre misma del enfermo por medio de la quinina, y el empleo preventivo de la misma en el hombre sano amenazado.

Este sistema, ideal como concepto teórico, ha sido severa y exclusivamente aplicado en Nueva Guinea y otros países endemiados con resultados superiores á cualquiera de los otros sistemas, y constituye en la actualidad la fórmula profiláctica unitaria más eficaz y más difundida en la lucha antimalárica.

No menos eficiente resulta su intervención como bacteriólogo é higienista en el estudio de las demás enfermedades populares, ya que todas han merecido sus desvelos y su intensa preocupación.

Para combatir la fiebre tifoidea, en cuya transmisión establece el papel de las infecciones por contacto, formula un sistema profiláctico completo á base de la investigación bacteriológica, practicada en laboratorios especiales, cuya fundación promueve por todas partes en Alemania.

Estudia la etiología, modo de transmisión y profilaxis de lo oftalmia egipcia, de la disentería, etc., dando á las medidas que propone para combatirlas el sello práctico de su sapientísima experiencia.

Fuera de sus grandes descubrimientos, de las investigaciones que han quedado memorables por sus resultados prácticos ó las adquisiciones científicas á que han dado origen, su prolongada labor ha producido mil conquistas de menores proporciones, ha sugerido mil trabajos realizados por otros investigadores, dirigido otros tantos de sus discípulos, que aun ocupando las cumbres de la autoridad científica, siguían en su mayoría adheridos á él como á su mentor y consejero.

Hay en la obra colosal de Koch una nota que se destaca: un lampo de fe inagotable ilumina esa perseverancia de 20 años, sin desmayos, sin cuidarse de los contrastes de la pesquisa de la etiología, de la curación y de la profilaxis de la tuberculosis. Si es amor á la humanidad ó es sed de gloria, no importa: no podrá darse ni un amor más glorioso, ni una gloria más grata á la humanidad.

Si la muerte lo arrebata de su querido rincón de trabajo, todavía en medio de la larga batalla, sin haber resuelto de un modo absoluto la curación de la tuberculosis, en cambio ha sido piadosa con él, piedad que se le debía, permitiéndole palpar en su propia patria las inmensas consecuencias de sus descubrimientos en la lucha preventiva contra el enemigo más terrible del género humano.

Ya había asistido á la inmensa consagración de alivio que movió en una plegaria todos los labios, cuando se demostró que el germen de la tuberculosis venía de afuera, que la enfermedad se adquiría por contagio y que el hombre no venía al mundo con el sello de la fatalidad, que en forma de herencia, lo condenaba á ser un tísico, porque sus padres ó sus antepasados lo habían sido.

Y bien: esa liberación de la fatídica sentencia, esa noción absoluta de la transmisión por contagio, implicaba la posibilidad de luchar contra él, y esa Alemania creyente del evangelio de su ciencia y de sus labios, se lanzó á la lucha contra la tuberculosis en cuerpo y alma, dando al mundo civilizado el más bello ejemplo de una falange de combatientes, en que revistaban el soberano, la nobleza, la clase media, el capital y las masas populares, movidas por un solo propósito, por un ideal humanitario.

Cuando en el congreso de higiene celebrado en Berlín en 1907, precisamente el mismo año en que se festejaron las bodas de plata del descubrimiento del bacilo Koch, se exhibió oficialmente el resultado de 20 años de la lucha antituberculosa en Alemania, traducida en la reducción á la mitad de la mortalidad por tuberculosis, lo que implicaba una economía de 20.000 vidas por año, sólo en el reino de Prusia, la nación agradecida hizo un ramillete de sus aplausos, para brindárselo al autor feal de ese gran paso en la senda del perfeccionamiento humano.

Desde esa día la acción de las ligas y organizaciones antituberculosas desparramadas en el resto del universo, la fe vacilante de los médicos, de los filántropos, de los poderes públicos han contado con una base positiva, que les ha inoculado un átomo de confianza en el éxito de su esfuerzo.

Gloria eterna al gran benefactor que consagró toda su existencia á la redención de la humanidad por la ciencia.

C. MALBRAN.

# DIPUTADOS

## JUBILACION Y SUBSIDIOS

### ASCENSOS EN EL EJERCITO

### LEY ELECTORAL

A las 4.10 el presidente Cantón abrió la sesión con asistencia de 62 diputados.

La diputación salteña inició la serie de los proyectos nuevos con uno de jubilación con el último sueldo de la cátedra que dicta el educacionista señor Sidney Tamayo.

En nombre de sus colegas fundó el proyecto el señor **Serrey**, que en un conceptuoso discurso sintetizó la obra benéfica y meritoria del causante, así en el magisterio desde 1864 como en los varios puestos públicos desempeñados en la provincia de Salta.

### En favor del seminario conciliar

Fundado por escrito presentó el señor **Padilla** un proyecto autorizando al P. E para entregar al seminario conciliar de Tucumán la suma de 102.000 $ con destino á la terminación del edificio.

### Hospital de Córdoba

Los señores **Ortiz, Penna, Peña, Ferrer, Cárcano, Ruiz Moreno y Bouquet** firmaron un proyecto que fundó por escrito el señor **Ortiz**, mandando entregar al hospital de Clínicas de Córdoba la suma de 100.000 $ para la adquisición de muebles, útiles del laboratorio, etc., para poder ser librado al servicio público.

Por el mismo proyecto se establece que el hospital dependerá de la universidad de Córdoba y que en el presupuesto se asignarán partidas destinadas á su sostenimiento.

### En beneficio de los oficiales del ejército

El señor **Vega** al fundar su proyecto de ascenso de los oficiales del ejército dió entre otras, las siguientes razones:

La ley orgánica del ejército autoriza la creación de 200 plazas de mayor y en la fecha sólo se hallan ocupadas 108; de manera que quedan vacantes 92. En cambio las plazas de capitán creadas por la ley en número de 320, se encuentran totalmente ocupadas, de modo que si los capitanes no ascienden, las jerarquías subsiguientes de teniente primero, teniente segundo y subteniente se encuentran detenidas.

En estos momentos en que la república acaba de conmemorar gloriosamente su primer centenario repitiendo como tantas veces se ha hecho el mismo argumento para fundar proyectos de equidad en favor de los institutos armados, de los institutos universitarios, de los empleados públicos de distintas esferas, creo que cabe bien que el congreso preste atención á los modestos servidores que en los grados inferiores del ejército forman el trípode esencial sobre el que se desenvuelve su grandeza militar. Como un homenaje á ese nuestro ejército que ha llamado la atención de las naciones europeas, representadas entre nosotros en estos días por conspícuos delegados; como un estímulo á los trabajadores silenciosos, que sólo tienen en mira para poder lograr los grados superiores, la justicia que pueden hacerle las autoridades llamadas á aquilatar sus servicios en su momento oportuno; por razones de equidad, en virtud de las consideraciones tenidas para con otros servidores del estado, entiendo que es perfectamente aceptable la concesión que se hace de pocos meses en favor de los que están en condiciones de ascender en septiembre de este año anticipando la época del ascenso al 9 de julio próximo, en que espero se habrá convertido en ley el proyecto si el congreso le presta su sanción.

En cuanto á los capitanes, repito que son 320 los que el escalafón autoriza y 320 los que ocupan todos los puestos creados por la ley.

Hay una razón de reparación respecto á los capitanes para propiciar la medida que entrego á la deliberación de la cámara y es que han sufrido un retardo en su carrera, producido por la ley de ascensos vigente, porque después de haber cumplido aquéllos el mínimo de tiempo según la antigua ley, fué éste aumentado por la ley nueva en un año. Además, los que hoy desempeñan el cargo de capitanes, debieron esperar como tenientes hasta el doble ó más del doble del mínimo de tiempo que exige la ley.

Los mayores que, son 200, según la ley orgánica militar, son solamente 102 en la actualidad.

Así, pues, quedando 92 cargos vacantes y siendo 94 los capitanes, habría lugar á promover al grado inmediato superior á la mayoría de los últimos.

Hay, desde luego, una razón evidente para demostrar que no se alteraría el escalafón creado por la ley orgánica militar haciendo los ascensos en esta forma.

A su vez de los tenientes primeros, que son 300, creados por el escalafón, sólo existen en la actualidad 223; de los tenientes segundos, que son 300 por la ley, quedarían en condiciones de ascenso 94, y de los subtenientes que también son 300 por la ley, quedarían en tales condiciones 92.

Esta igualdad de cifras comprueba que si el proyecto fuera sancionado, no se alteraría mayormente la razón fundamental que ha tenido la ley orgánica militar al fijar un número determinado de plazas en los respectivos grados.

La diferencia de sueldos por el ascenso á mayores de los capitanes que cumplen el 12 de octubre, á razón de 120 $, sería de 23.400 $, y el aumento de los que cumplen el 15 de agosto, 240. Los capitanes ascendidos á mayores devengarían, pues, 23.640 pesos en concepto de diferencia de sueldos. Los tenientes primeros y tenientes segundos ascendidos á capitanes y tenientes primeros respectivamente, devengarían un aumento de 1530 $ y los subtenientes promovidos á tenientes segundos 2700 pesos. De manera que el cálculo final de todos estos desembolsos, en virtud de las promociones de que hablo, importarían nada más que 27.870 $, suma insignificante como se ve, cuando se trata de premiar servicios de servidores militares, la mayor parte egresados de la escuela militar de la nación, que nos honran con su prestigio y su labor.

Es mucho menor la cifra que acabo de expresar que otras que obtienen sanción de la cámara, en proyectos ventajosos sin duda para la colectividad, pero que no consultan quizá estos sentimientos que nos acercan en estos días más que nunca á las instituciones armadas del país, que tan brillantemente nos han representado en los festejos de la patria que acabamos de realizar.

El cálculo de que acabo de hacer mérito está formulado en el concepto que la bonificación para cada uno de los que estén en condiciones de tiempo, según esta ley, que fueren promovidos el 9 de julio próximo, no excedería de tres, cuatro ó seis meses.

Suficientemente apoyado pasó á la comisión de guerra.

### Convención radiotelegráfica

El señor **Meyer Pellegrini** recordó que en 1906 se reunió en Berlín una conferencia internacional, en la que estaba representada nuestra república, firmándose una convención radiotelegráfica.

Todos los países en esa conferencia representados ratificaron dicha convención, excepto la República Argentina.

Esa convención es un vínculo más de solidaridad internacional, afecta vastísimos intereses y es de alta conveniencia para la república, porque trata de facilitar las comunicaciones radiotelegráficas entre los distintos países del mundo y sobre todo la navegación en las dilatadas costas del continente americano. Mas ventaja á complementar la realización de un pensamiento del futuro presidente, cual es el establecimiento de un servicio permanente de comunicaciones radiotelegráficas de aquí á Europa.

Este asunto se halla á estudio de la comisión de negocios extranjeros desde 1907, y pide á la cámara que autorice esa comisión para despacharlo con preferencia.

Sin necesidad de autorización—objetó el presidente—basta la manifestación hecha, para que la comisión la tome en cuenta.

### Reforma á la ley electoral

El señor **Ayarragaray** reprodujo su proyecto presentado en 1908 sobre elección de diputados por lista y substituyendo á la boleta la libreta de enrolamiento.

### Comisión investigadora

De acuerdo con la resolución de la cámara, la presidencia comunica haber formado la comisión parlamentaria que realizará la investigación en la defensa agrícola con los señores Llobet, Candioti y Costa, presidentes, respectivamente, de las comisiones de presupuesto, obras públicas y peticiones.

Como se excusara el señor Costa por razones de orden personal, el presidente designó al señor Vocos Jiménez, presidente de la comisión de justicia.

### Puentes en ríos y arroyos

En discusión el dictamen de la comisión de obras públicas, por el que el P. E. mandará construir puentes sobre los ríos Santa Lucía, Aguapey y Miriñay, y sobre los arroyos Curuzú Cuatiá, Ayuí, Gelnora y Sarandí, y practicar estudios en la laguna Iberá y esteros de las Malayas, á fin de conocer su régimen hidrográfico, el caudal de sus aguas y la mejor manera de aprovecharlas con obras de beneficio común, informó el señor **Carlés** (M.).

Este, al invocar los informes de la comisión de obras públicas, ratifica en nombre de ésta la política que siguió antes de ahora, basado en fomentar los intereses generales, las obras públicas en la república, especialmente en todas aquellas comarcas que más requieran el auxilio de la nación para realizarlas.

Refiriéndose luego al proyecto, dijo el miembro informante que la provincia de Corrientes es una de las que requieren caminos y puentes. Satisface, pues, el proyecto dos propósitos fundamentales: las comunicaciones de las localidades y el desarrollo de la mayor prosperidad económica de esa provincia.

Baste saber que los arroyos y ríos mencionados en el proyecto cruzan la provincia en toda su extensión, y que la laguna Iberá y los esteros de las Malayas significan una cuenca hidrográfica que el día que pueda canalizarse ó desagotarse restituirá á la riqueza pública cerca de doscientas leguas.

Aprobado el proyecto en general, lo fué también en particular.

### Transbordador aéreo

Pasó luego la cámara á considerar otro despacho de la comisión de obras públicas, concediendo á los señores Paquet y compañía el derecho de construir por su cuenta y explotar un transbordador aéreo á tracción eléctrica que una ambas riberas del Riachuelo, frente á la calle Garibaldi ó en sus inmediaciones, de acuerdo con los planos que apruebe el P. E.

Informó el señor **Candioti**, haciendo notar la conveniencia de que se realizara esa obra, después de lo cual el proyecto fué aprobado en general.

En la discusión en particular, pasaron sin observación los primeros doce artículos, quedando redactado el siguiente en la forma que damos, de acuerdo con la indicación del señor **Meyer Pellegrini**.

«Las tarifas y el horario del transbordador serán fijados de acuerdo entre el P. E. y la empresa.»

El artículo 18 dió lugar á un largo cambio de ideas entre los señores **Castex, Luro, Vega, Anchorena** (T.), **Carlés** (M.), **Candioti** y **Méndez Casariego**, aceptándose finalmente la forma propuesta por el señor **Luro**, á saber:

«El P. E. podrá expropiar las obras en todo tiempo por su valor material, en el momento de su expropiación, más el 20 por ciento de indemnización.»

El señor **Ferrer** propuso la supresión de ese artículo, por cuanto entiende que la nación tiene el derecho de expropiar en todo momento.

Al tratar el artículo 19, fundó el señor **Montes de Oca** su voto en contra, no estando de acuerdo con que las divergencias que puedan producirse entre el concesionario y el P. E. sean resueltas por árbitros, poniendo de relieve los inconvenientes del sistema arbitral, sistema que luego defendió el señor **Carlés** (M.), que, sin embargfio, aceptó la moción del señor **Serrey**, para que esas disidencias sean resueltas por «árbitros arbitradores».

Terminada con esto la consideración de los proyectos á la orden del día, se levantó la sesión.

# TELEGRAMAS

### (DE NUESTROS CORRESPONSALES)

### Estado de las sementeras — Resumen de la semana

LONDRES, 17.—En toda la Gran Bretaña se presenta el tiempo fresco y seco, deseándose una temperatura más conveniente. La cosecha de trigo progresa satisfactoriamente y la de cebada se presenta excelente.

De Francia se reciben quejas sobre el mal estado de las cosechas en algunos distritos, á causa de las lluvias torrenciales. Iguales noticias se tienen de España, en donde las cosechas presentan un aspecto bastante desigual, pero el tiempo ha tenido un cambio favorable en estos últimos días.

De Italia se reciben mejores noticias respecto á la condición del tiempo, y las cosechas en el norte han dado un buen avance; en los demás lugares la situación no es tan ventajosa por el exceso de humedad.

En Alemania se necesitan prontas lluvias para la cosecha de avena. En cambio en Hungría se ha disfrutado de este beneficio, y el trigo necesita ahora tiempo seco. La primera estimación sobre la producción del trigo alcanza á 24.800.000 quárters y la avena á 8.650.000, ambos comparados con 24.185.000 y 7.430.000 de la producción de 1909.

Las siembras de otoño han sido perjudicadas en Rumania por las continuas lluvias, pero las de primavera ofrecen un aspecto inmejorable.

En el sur de Rusia han continuado, y fueron de mucho provecho para las cosechas de trigo y cebada. En los territorios del centro se requiere una temperatura cálida y en el norte la situación es muy ventajosa.

En Túnez el tiempo se ofrece muy variable, con demasiada humedad.

El tiempo fresco que se goza en el norte del Canadá ha retrasado el crecimiento de los plantíos en algunos lugares, pero la perspectiva es buena. La extensión de los plantíos de trigo abarca 9.250.000 acres, contra 7.750.000 en el año pasado.

El trigo de invierno en los Estados Unidos se presenta ahora en mejores condiciones de lo que se creía. La recolección ha comenzado en los estados de Oklahoma y Texas, y el tiempo primaveral que reina ayuda á los trabajos. Las cosechas de maíz y avena prometen un buen resultado.

En la India continúan los monzones prestando mucho beneficio, y en Australia también han caído copiosas lluvias que benefician los campos.

### En el mercado de Smithfield — Resumen de la semana

LONDRES, 17.—Durante la semana que vence hoy se han obtenido los siguientes precios en el mercado de Smithfield por carnes congeladas:

Los carneros congelados procedentes de la República Argentina se han vendido desde 2 chelines 3 peniques hasta 2 chelines 4 peniques por stone, mientras que los de Canterbury (Nueva Zelandia) han fluctuado desde 2 chelines y 7 peniques hasta 2 chelines y 10 peniques por stone.

Los cuartos traseros de la carne vacuna «chilled» de la República Argentina se han vendido á 3 chelines y 3 chelines 4 peniques por stone.

Los cuartos traseros de la carne vacuna congelada del Río de la Plata se vendieron al precio uniforme de 2 chelines y 10 peniques por stone, y los cuartos delanteros de la misma procedencia oscilaron entre 2 chelines 4 peniques y 2 chelines 5 peniques por stone.

La clase «refrigerating beef» cuartos traseros de los Estados Unidos de Norte América, se vendió á 4 chelines y 4 chelines 6 peniques por stone.

### En el Stock Exchange — Resumen de la semana

LONDRES, 17.—En estos últimos días ha habido mucha demanda monetaria, y las existencias se han reducido mucho, pero se espera mayor flojedad en la semana próxima, con motivo del pago de bonos de tesorería; los descuentos continúan flojos.

En el Stock Exchange ha transcurrido la semana con mucha tranquilidad; los precios en general han bajado bajo la influencia de las nuevas liquidaciones y la ausencia de compradores.

El mercado queda muy oprimido para los títulos consolidados por efecto de las recientes emisiones, siendo la última la importantísima del ferrocarril de la India, Great Indian Península Railway, que si bien se ofreció á un precio más bajo que el general para estas emisiones, alcanza hoy precios elevados.

Las acciones de las compañías ferroviarias inglesas han bajado de valor, cerrando hoy el mercado muy inactivo. En cambio, los valores de los ferrocarriles norteamericanos, aunque han obtenido poco tráfico, quedan con precios firmes, en virtud de ciertos rumores que circulan, asegurando la aplicación de una ley convenida entre el gobierno y las principales compañías.

Las acciones ferroviarias sud-americanas reclaman por el momento muy poca atención; igual que los bonos extranjeros que sufren las consecuencias de las liquidaciones de París.

Los títulos brasileños quedan completamente estancados y los chilenos han sido muy afectados ante la perspectiva de nuevas emisiones; en cambio los bonos argentinos siguen cotizándose á precios ventajosos.

Las acciones de las compañías de tierras de la Argentina se han resarcido de la flojedad pasada, como igualmente los valores de las compañías bancarias y de tranvías. La compañía de tranvías Anglo-Argentina ofrece 1.500.000 libras esterlinas al 5 por ciento en acciones debentures del 96 1|2 por ciento.

### En los mercados de cereales—Resumen de la semana

LONDRES, 17.—En el mercado de trigo se registra una baja en este fin de semana variable, entre 3 y 6 peniques por stone. La opinión en el mercado está dividida, pero predomina el elemento bajista, que se afianza en las mejores noticias de la condición del tiempo en el Reino Unido y continente. Hoy, al cierre, se ha notado una tendencia más favorable y los precios subieron medio penique, comparados con los del cierre de ayer.

También el mercado de maíz cierra flojo después de haber sufrido frecuentes fluctuaciones durante la semana; los precios revelan una baja de 3 peniques por quárter, comparados con los de la semana precedente. Las ofertas de la Argentina no han escaseado últimamente, y esta mañana se ofrecía un cargamento para embarque septiembre y octubre á 20 chelines y 10 1|2 peniques por quárter, aunque no obtuvo colocación.

En el mercado de avena se notó mucha firmeza en los primeros días de la semana que vence hoy, favorecido por la poca importancia de los embarques de la Argentina, pero volvió á descender, por haberse renovado con mucha presión las ofertas de aquella procedencia. Esta tarde se vendieron 250 toneladas de avena de La Plata, para embarque julio-agosto, á 12 chelines y 7 1|2 peniques por quárter.

Para el lino el mercado se irritó muy flojo á consecuencia de los embarques considerables de la India, siguiendo la flojedad en aumento á causa de las dificultades financieras de esta playa y del continente, que dificultan los negocios. En estos últimos días se ha repuesto el mercado, habiendo cesado las ofertas de los embarcadores de la Argentina.

### Banco Imperial de Alemania

BERLIN, 17.—Hoy se ha publicado el balance semanal del Banco Imperial de Alemania, según el siguiente extracto:

El encaje de oro y plata asciende á 1156 millones de marcos, comparado con 1132 millone sen la semana anterior.

Los descuentos y adelantos arrojan un total de 916 millones de marcos, contra 932 millones en la semana precedente.

Los billetes en circulación importan 1435 millones de marcos, por 1478 millones que indicaba el balance de la semana anterior.

Las cuentas corrientes cierran con un balance de 691 millones de marcos por 603 millones en la semana pasada.

### Quebracho argentino

HAMBURGO, 17.—Los rollizos disponibles de quebracho argentino se han cotizado hoy en este mercado al precio de 92 marcos los 1000 kilos, comparado con 92 marcos que se pagaba la semana anterior, y 96 marcos el año pasado.

El extracto de quebracho de igual procedencia se paga á razón de 36 1|2 marcos los 100 kilos para disponible. La semana pasada valía 37 marcos y 34 marcos el año anterior.

### Banco Español del Río de la Plata

PARIS, 17.—Las acciones del Banco Español del Río de la Plata se han cotizado en la Bolsa de esta ciudad á 524 francos, en la de Madrid á 565 pesetas y en la de Londres á 21 libras esterlinas, 2 chelines y 6 peniques.

### La renta perpetua

PARIS, 17.—La renta perpetua del 3 por ciento de interés anual cerró hoy en la Bolsa de esta ciudad á 97.80.

### Cambios y descuentos

LONDRES, 17.—El directorio del Banco de Inglaterra ha fijado en 3 o|o el tipo del descuento.

Interés comercial por letras á 90 días, 2 1|2 á 2 9|16.

Cambio sobre París, á la vista, 25.25.
Id á 90 días, 25.41.
Cambio sobre Amberes, á la vista, 25.33.
Id á 90 días, 25.52 1|2.
Cambio sobre Hamburgo, á la vista (en marcos por libra esterlina), 20.48 1|2.
Id á 90 días, 20.67.
Cambio sobre Madrid, á la vista (en peniques por 5 pesetas), 44 5|16.
Cambio sobre Génova, á la vista (en liras por libra esterlina), 25.37 1|2.

PARIS, 17.—El tipo del descuento del Banco de Francia se ha fijado en 3 o|o.

Descuento comercial por letras á 90 días, 2 1|8.

Cheques sobre Londres, á la vista (en francos por libra esterlina), 25.24 1|2.

Id sobre Italia, en francos por 100 liras, 99 5|8.

Id sobre España, en francos por 500 pesetas, 466.

Id sobre Berlín, en francos por 100 marcos, 123 1|4.

BERLIN, 17.—El tipo del descuento del Banco de Alemania se ha fijado en 4 o|o.

Descuento comercial por letras á 90 días, 3 3|8.

Cambio sobre Londres, á la vista (en marcos por libra esterlina), 20.48.
Id á 90 días, 20.34.

BRUSELAS, 17.—Cambio sobre Londres, á la vista, en francos por libra esterlina, 25.32 1|2.

AMBERES, 17.—Descuento comercial por letras á 90 días, 2 5|8.

GENOVA, 17.—Cambio sobre Londres, á la vista (en liras por libra esterlina), 25.37.

LISBOA, 17.—Cambio sobre Londres, á la vista, 48 13|16.

MADRID, 17.—Agio del oro, 7.30.

NUEVA YORK, 17.—Cambio sobre Londres, á la vista, 4.86.75.
Id á 90 días, 4.84.50.

HAMBURGO, 17.—Cambio sobre Génova, á la vista, 80.75.

### Trigo

LONDRES, 17.—Mercado con tendencia más firme.

LIVERPOOL, 17.—Trigo colorado americano, entrega en julio, precio por 100 libras en chelines, 6.5.
Id id entrega en octubre, 6.7.
Trigo del Río de la Plata, disponible, 6.2.
Mercado sostenido.

AMBERES, 17.—Trigo del Río de la Plata, embarque junio-julio, por 100 kilos en marcos, 13.

NUEVA YORK, 17.—Trigo disponible por bushel en centavos oro americano, 104 1|2.
Trigo para entregar en julio, 100 3|4.
Mercado firme.

CHICAGO, 17.—Trigo del Río de la Plata, embarque para julio, precio por bushel en centavos oro americano, 93 5|8.
Id para septiembre, 91 5|8.
Mercado firme.

BERLIN, 17.—Trigo para entregar en julio, por 1000 kilos en marcos, 197 1|2.

### Maíz

LONDRES, 17.—Mercado firme con demanda.

LIVERPOOL, 17.—Maíz La Plata, amarillo entrega en septiembre, precio por 100 libras en chelines, 4.5 1|4.
Id id disponible, 4.7 á 4.7 1|2.
Mercado sostenido.

AMBERES, 17.—Maíz del Río de la Plata, embarque junio-julio, por 100 libras, en francos, 11 3|4.

HAMBURGO, 17.—Maíz del Río de la Plata, embarque junio-julio, por 1000 kilos, en marcos, 95.

NUEVA YORK, 17. — Maíz disponible por bushel en centavos oro americano, 67 1|4.
Maíz para julio, 67 3|4.
Mercado sostenido.

CHICAGO, 17.—Maíz para julio, precio por bushel en centavos oro americano, 58 1|4.
Id para septiembre, id, 59.
Mercado firme.

BERLIN, 17.—Maíz para julio por 1000 kilos en marcos, 133 1|2.

### Avena

LONDRES, 17.—La avena de La Plata, embarque junio-julio, se ha cotizado hoy á 12 chelines 9 peniques el quárter de 304 libras.

Venta de 250 toneladas L. P., 35|36, bolsas granel, julio-agosto, de 12 1|2 á 12.7 1|2.

AMBERES, 17.—Hoy se cotiza la avena de La Plata, de 47|48 kilos, embarque junio-julio, á 11 1|2 francos los 100 kilos.

LIVERPOOL, 17.—La avena de La Plata, disponible, se cotiza hoy en esta plaza á 1 chelín 11 1|2 peniques por bushel de 45 libras.

CHICAGO, 17.—El precio de cierre de este mercado hoy por avena entrega julio, fué de 37 1|8 centavos oro el bushel; para entrega septiembre se cotizaba á 36 1|8 centavos oro el bushel.

### Semilla de lino

LONDRES, 17.—Mercado firme, con demanda.

Parciales del Río de la Plata, embarque junio-julio, para Hull, por quárter de 416 libras, en chelines, vendedores, sin cotización.

Parciales de Calcuta, embarque junio-julio, para Londres, quárter de 416 libras, en chelines, 53.

LIVERPOOL, 17.—Lino del Río de la Plata, parciales, disponible, por quárter de 416 libras, en chelines, 55.6.

AMBERES, 17.—Lino del Río de la Plata, embarque junio-julio, por 100 kilos, en marcos, 34.

HAMBURGO, 17.—Lino del Río de la Plata, embarque junio-julio, por 1000 kilos, en marcos, 276.

DULUTH, 17.—Lino para entregar en septiembre, precio por bushel en centavos oro americano, 175.

### Aceite de lino

AMSTERDAM, 17.—El aceite de semilla de lino para entregar en julio y agosto se cotiza hoy á 34 5|8 florines los 100 kilos.

Para entregar desde septiembre á diciembre á 33 1|4.
Mercado sostenido.

### Lanas

AMBERES, 17.—Negocios moderados á precios más bajos.

Lana peinada del Río de la Plata, tipo B, para entregar en agosto, por kilo, en francos, 6.05.
Id para entregar en noviembre, 5.83 1|2.
Id para entregar en febrero, 5.65.
Mercado tranquilo.

ROUBAIX, 17.—La lana peinada del Río de la Plata, tipo B, para entregar en agosto, precio por kilo, en francos, 6.12 1|2.
Id para entregar en noviembre, 5.92 1|2.
Id para entregar en febrero, 5.72 1|2.
Mercado tranquilo.

HAVRE, 17.—La lana merina del Río de la Plata, 36 o|o, para entregar en noviembre, precio por 100 kilos, en francos, 191.
Id para entregar en diciembre, 182.
Mercado tranquilo.
La lana cruza del Río de la Plata, número 3.58 o|o, para entregar en agosto, precio por 100 kilos, en francos, 230.
Id para entregar en diciembre, 228.
Mercado tranquilo.

### Carnes congeladas

LONDRES, 17.—Los precios no oficiales de las carnes congeladas del Río de la Plata fueron los siguientes:

Novillo: Cuartos delanteros, de 2 chelines 8 peniques á 2.9; cuartos traseros, 3 chelines 6 peniques.
Mercado pesado.
Capón: 2 chelines 3 peniques.
Mercado en calma.
A Southampton llegó el vapor Potaro con un cargamento de carnes congeladas.

### Títulos argentinos

LONDRES, 17.—Se cotizaron hoy en el Stock Exchange los títulos y acciones de compañías radicadas en ésa, á los precios que van á continuación, comparados con los del martes último:

| TITULOS | HOY | Martes |
|---|---|---|
| **Títulos y fondos públicos** | | |
| Emp. Obras Públ. 1886, 5 o\|o. | 105 | 104 |
| Idem de desagües, Prov. Buenos Aires, 1908,5 o\|o. . | 101 | 100 |
| Idem Argent. inter., 1909, 5 o\|o. | 104 1/4 | 104 1/4 |
| Bonos nacionales, ors 4 o\|o. . | 90 1/2 | 90 1/4 |
| Province of Buenos Aires, Loan of 1906, 3 o\|o. . . . . | 71 7/8 | 71 3/4 |
| Empréstito prolongación F. C Central Norte, 1887, 5 o\|o. . | 103 1/2 | 103 1/2 |
| Idem rescisión de garantías de ferrocarriles, 1890, 4 o\|o. . | 97 1/2 | 97 1/2 |
| Idem obras de salub, 1891, 5 o\|o | 104 | 104 |
| Idem conversión de títulos municipales, 1898. . . . . | 90 1/4 | 90 1/4 |
| **Bancos** | | |
| Londres y Río de la Plata. . | 57 1/2 | 57 1/2 |
| Londres y Brasil. . . . . | 30 3/4 | 30 1/2 |
| Británico de la América del Sur | 25 1/2 | 25 1/2 |
| Anglo Sud Americano. . . . | 8 | 8 |
| Español del Río de la Plata. | 21 | 21 |
| **Ferrocarriles** | | |
| Gran Sur de Bs. As. acc. ordin. | 123 | 123 1/2 |
| Central Argent. acc. consol. ord. | 102 3/4 | 104 |
| Central Arg., «deferred stock» | 96 | 97 |
| Buenos Aires del Oeste, acc. ord. | 128 | 128 |
| Idem al Pacífico, acciones ordin. | 92 1/2 | 93 |
| Gran Oeste Argentino, obligaciones hipotecarias, 4 o\|o. | 100 1/2 | 100 1/2 |
| Entre Ríos acciones pref., 5 o\|o | 96 | 97 1/2 |
| Central Córdoba, oblig. hip. 4 o\|o | 89 1/2 | 89 1/2 |
| Córdoba y Rosario, acciones preferidas, 6 o\|o. . | 98 | 98 |
| Bahía Blanca y Noroeste, obligaciones hipotecarias, 4 o\|o. | 97 | 97 3/4 |
| Central Uruguay, acc. ordin. | 88 | 88 |
| **Compañías diversas** | | |
| Tranvía Anglo Argentino, acciones preferidas, 2da. a., 5 o\|o | 4 7/16 | 4 7/16 |
| Idem Lacroze, oblig. hip., 5 o\|o | 99 1/2 | 99 1/2 |
| Compañía de Gas del Río de la Plata, acciones ordinarias, . | s./cot. | s./cot. |
| Compañía Primitiva de gas y luz eléctrica, acciones ordin. | 7 3/8 | 7 3/8 |
| Compañía Primitiva de gas y luz e

SUIZA

## LAS INUNDACIONES

IMPORTANCIA DE LOS PERJUICIOS

LA SITUACION EN ZURICH Y LUCERNA

BERNA, 17.—Continúa siendo muy precaria la situación creada á varias ciudades y pueblos á consecuencia de las inundaciones.

Los cantones de Gloris y Grisons han sufrido mucho, y numerosos habitantes se consideran arruinados. En la localidad Altdolf, las aguas minaron los cimientos de una casa, y ésta se hundió aplastando á doce personas que componían la familia que la habitaban.

La ciudad de Zurich se halla completamente á obscuras, pues la inundación invadió la usina de luz eléctrica y destruyó la maquinaria.

Muchas familias se hallan sitiadas por las aguas.

Los servicios de auxilios se efectúan con dificultad, observándose la falta de embarcaciones para atender á todos los salvamentos y reparto de auxilios.

Las autoridades se esfuerzan en remediar los males causados por los desbordes de los ríos.

La ciudad de Lucerna se encuentra casi cubierta por las aguas y su población vive angustiada.

El valle de Muelle se halla completamente devastado, habiéndose llevado la corriente veinte casas.

La circulación de los trenes por el túnel San Gotardo está interrumpida, y otras líneas férreas y carreteras se hallan obstruídas.

BERNA, 17.—Aunque las fuertes lluvias han cesado, la situación sigue siendo crítica en los cantones de Glaris, Thurgar y Berna.

Han sido encontrado los cadáveres de varios ahogados.

TURQUIA

**El «boycott» antigriego**

CONSTANTINOPLA, 17.—Ha sido proclamado el «boycott» contra las mercaderías y los buques de procedencia griega.

El movimiento está encabezado por los obreros de las aduanas imperiales.

**Llamamiento de reservas**

CONSTANTINOPLA, 17.—Ha sido convocada para prestar servicio activo una brigada de vedifs como medida de precaución, en vista del giro que toman los asuntos internacionales.

BULGARIA

**Cortesías entre soberanos**

SOFIA, 17.—Ha llegado á esta capital el ministro plenipotenciario de Dinamarca en Viena, señor Bernhoft, quien está encargado por el rey Federico de entregar las insignias de la Orden del Elefante Blanco al zar Fernando.

ESPAÑA

## EL GOBIERNO Y EL VATICANO

Actitud de la Santa Sede

RUMORES CIRCULANTES

MADRID, 17.—Empiezan á palparse las consecuencias de la promulgación de la real orden que, interpretando el artículo 11 de la constitución, permite á las religiones desidentes ostentar signos y emblemas exteriores en sus templos.

El Vaticano quedó muy mal impresionado con la resolución del gobierno, y ha puesto de manifiesto su desagrado en una nota dirigida á la cancillería española.

El gobierno guarda estudiada reserva sobre los términos exactos de esa comunicación, pero se asegura que el papa se muestra atribulado en su nota y pide la derogación de la mencionada real orden.

Dicen también que la Santa Sede manifiesta en ese documento que si el gobierno español no accede á su pedido, considerará interrumpidas las negociaciones que se venían siguiendo para las reformas del concordato.

En los círculos oficiales no se desmiente ni se afirma si son tales como se dice los términos de la nota papal, asegurando que el presidente del consejo de ministros, señor Canalejas, no aceptará ninguna imposición de la Santa Sede, hallándose dispuesto á una ruptura de relaciones si fuera necesario.

Los elementos clericales se muestran agitadísimos, los obispos convocan á reuniones á los católicos, con el fin de provocar movimientos de protesta, observándose que las damas son las más interesadas en hacer fracasar los planes radicales del gobierno de Canalejas.

La prensa carlista publica artículos violentos contra el estado de cosas creado por el gabinete reformista y anuncia que pronto se palparán las consecuencias lamentables de esa política.

MADRID, 17.—El nuncio de su santidad, monseñor Vico, concurrió esta tarde á la recepción diplomática, llamando la atención la forma afectuosa con que conversó durante largo tiempo con el ministro de estado, señor García Prieto.

La actitud del nuncio en ese acto se interpreta como un buen síntoma, y se cree que el gobierno no se verá en el caso de interrumpir sus negociaciones con el Vaticano.

**El veraneo de la corte**

MADRID, 17.—Se anuncia que los reyes y sus hijos, y otras personas de la familia real, saldrán el día 27 del corriente para San Sebastián, donde pasarán el verano.

La servidumbre palatina y los carruajes y automóviles de los reyes, serán enviados el día 25.

**La visita de la infanta Isabel**

MADRID, 17.—Los despachos recibidos hoy de Las Palmas (Canarias), dan cuenta de los preparativos que se están haciendo para recibir á la infanta Isabel.

Las autoridades, el comercio y el pueblo rivalizan de entusiasmo, y todo hace prever que la recepción será muy calurosa.

**El intercambio universitario**

MADRID, 17.—El ministro de instrucción pública, señor Rurell, que se interesa mucho en secundar la obra de intercambio universitario, con las repúblicas americanas, iniciada por el profesor de la universidad de Oviedo, señor Altamira, celebró hoy con este catedrático una entrevista.

El ministro le pidió informes detallados de su jira por América, y especialmente de la República Argentina, aceptando las indicaciones que le hizo el profesor para completar su pensamiento.

El señor Burell le prometió todo su apoyo y se manifestó entusiasmado con el proyecto de fundar escuelas en España, á fin de que los emigrantes puedan conocer los países á donde quieran dirigirse.

**Perjuicios causados por los temblores**

MADRID, 17.—Los temblores que se sintieron ayer en la mayor parte de las ciudades y pueblos de Andalucía han causado algunos perjuicios materiales.

Entre los que revisten importancia se cuenta los daños sufridos por la catedral de Guadix (Granada), cuyo altar mayor considerado como una obra de arte, presenta grietas y otros desperfectos.

En el barrio de las Cuevas, de la misma localidad, se derrumbaron varias casas, sin que los hundimientos causaran víctimas.

ITALIA

## CAMARA DE DIPUTADOS

LA LEY DE EMIGRACION

PRESUPUESTO DE HACIENDA

EL CULTIVO DE TABACOS ITALIANOS

ROMA, 17.—La cámara de diputados celebró hoy dos sesiones continuando en la de la mañana el debate de la ley sobre emigración.

El diputado por Udine, honorable Girardini, habló extensamente sobre la emigración continental é hizo notar su crecido número y el importante papel que desempeña como factor eficaz en el intercambio comercial entre Italia y los países europeos donde se establecen.

Habló después el representante del distrito de Brisio, señor Baslini, que es también secretario general de la asociación de asistencia á los emigrantes.

Pidió el orador una protección más rápida y eficaz para los emigrantes, dirijanse éstos á países europeos ó ultramarinos.

Respecto el fondo de emigración, dijo que la administración de esos caudales debe ser única y ser dirigida á exclusivo beneficio de la emigración transoceánica temporaria.

El diputado socialista Guaglino aprobó los términos en que está concebido el proyecto del gobierno y notó que el obrero italiano es actualmente más apreciado en el exterior, debido á que se presta menos fácilmente á substituir á los huelguistas.

Hizo uso de la palabra después del señor Guaglino, el diputado Libertini, quien criticó por excesivos los gastos que ocasiona al personal destinado á los distintos servicios administrativos de la emigración; lamentó los aumentos del personal empleado en dicha repartición y pidió que se modifique el consejo de emigración, cuya composición actual, deja bastante que desear.

En la sesión de la tarde se adoptó el proyecto de ley aumentando los sueldos de los agentes subalternos del correo y fueron aprobados asimismo numerosos otros proyectos de secundaria importancia.

Después se reanudó la discusión del presupuesto del departamento de hacienda.

El honorable Fortunati preguntó al ministro, señor Tedesco, sobre los propósitos que abriga el gobierno en presencia de la actitud de Francia que acaba de aumentar su tarifa mínima.

Dicho diputado manifestó confianza en que el gobierno no se dejará imponer una vez más la voluntad de los demás países y que tomará sin pérdida de tiempo las providencias necesarias para proteger el desarrollo de la concurrencia italiana.

El diputado por Nocera Inferiore, honorable Dentice d'Accadia, llamó la atención del gobierno sobre el creciente desarrollo del cultivo del tabaco en distintas regiones de la península y pidió que el ministerio favorezca esa industria que puede asumir una importancia inesperada suprimiendo algunas de las trabas fiscales que dificultan el desarrollo del cultivo del tabaco, especialmente en la Sicilia.

En la sesión de mañana continuará el debate sobre la ley de emigración y el presupuesto de hacienda.

**Peregrinos españoles en el Vaticano—Alocución de Pío X**

ROMA, 17.—Esta mañana su santidad Pío X recibió en la Sala Clementina á una numerosa peregrinación española encabezada por el obispo de Mallorca.

Este prelado presentó un mensaje de adhesión al sumo pontífice manifestando aprensiones respecto á la actual situación religiosa en España.

Pío X contestó al mensaje recordando las glorias de la España católica, entre las cuales más se señalan la derrota de la herejía arriana y el triunfo sobre los Moros, que habían invadido el suelo ibérico.

Su santidad terminó su alocución diciendo que España debe mantenerse fiel á la religión católica y defenderla para conservación de su paz interior.

**El crimen de Moltrasio**

ROMA, 17.—No han dado el menor resultado los rastreos efectuados en el lago di Como, cerca de Moltrasio, para hallar el cuerpo del joven Porter, de quien se creía hubiese sido asesinado juntamente con la actriz Mary Crittenden.

Los diarios dicen que el arresto de Porter es inminente, habiéndose comprobado que se embarcó en el paquete Verona con destino á Nueva York.

Según se asegura el súbdito ruso señor Ispolatoff será puesto en libertad, no resultando que tenga complicidad en el asesinato de la actriz norteamericana.

**Suicidio de un sacerdote**

MILAN, 17.—Esta mañana se suicidó, arrojándose desde una de las agujas del Duomo, el sacerdote Robiani, que formaba parte del personal docente del hospicio de huérfanos de Arona.

**Ecos del proceso Tarnowska**

ROMA, 17.—El recurso interpuesto por la condesa Tarnowska y sus cómplices en el asesinato del conde Komarowski contra el fallo de la corte de asises de Venecia será examinado por la corte de casación de esta capital á mediados del mes de julio entrante.

**El archivo de Crispi**

ROMA, 17.—El jefe del gabinete, honorable Luzzatti, presentará á la cámara un proyecto de ley autorizando al gobierno á adquirir en la cantidad de 125.000 liras el archivo de Francisco Crispi.

En dicha adquisición están incluídas dos espadas que pertenecieron á Garibaldi y que pasaron á poder del citado estadista.

**Rumor desmentido**

ROMA, 17.—«Tribuna» en su número de esta noche desmiente los rumores propalados según los cuales el cardenal Merry del Val habría dimitido su cargo de secretario de estado del Vaticano.

**En el senado**

ROMA, 17.—El senado ha terminado esta tarde la discusión en general de la resolución adoptada por la convención internacional de Berna prohibiendo el empleo del fósforo blanco en la fabricación de cerillas.

**La reforma del senado**

ROMA, 17.—Los diarios de la tarde anuncian que la comisión de senadores á cuyo estudio se sometió la idea de reforma de la constitución del senado ha reconocido que ella es oportuna y agregan que ha encomendado á su miembro informante, profesor Giorgio Arcoleo, la tarea de establecer los límites y modalidades de esa reforma.

**Declaraciones del señor Batlle y Ordóñez**

ROMA, 17.—«Il Corriere d'Italia» anuncia que el ex presidente de la república del Uruguay, señor Batlle y Ordóñez, que se encuentra actualmente en Milán, en el curso de una entrevista elogió altamente los progresos y la actividad de los súbditos italianos radicados en su país y se declaró favorable á la separación de la iglesia y el estado.

Agrega ese diario que el señor Batlle y Ordóñez formuló el deseo de que por el bien de los dos países se hagan siempre más cordiales las relaciones entre Italia y la República del Uruguay.

**El rey en Venecia**

ROMA, 17.—Anuncian de Venecia que el rey Víctor Manuel visitó esta mañana la exposición internacional de bellas artes, recorriendo así en la ida como en la vuelta el canal de la Giudecca, en el cual hallábanse centenares de góndolas repletas de público que lo aplaudió con entusiasmo.

CHILE

*NAVES DE LA ESCUADRA—*

SANTIAGO, 17.—Hoy son esperados en Talcahuano los cruceros Esmeralda y O'Higgins, que regresan de Buenos Aires.

*MINISTERIO—*

Esta tarde el presidente firmó el decreto que acepta la renuncia del ministro del interior, don Ismael Tocornal y nombra para reemplazarlo en el despacho, hacienda, don Manuel Salinas.

*PUERTOS—*

El presidente tiene sobre su mesa de despacho, para la firma, un mensaje del ministerio de hacienda en que pide autorización al congreso para proceder á la construcción de seis puertos en el litoral de la república.

En el mismo mensaje se insinúan dos fórmulas para proceder á esa construcción: una haciéndola por cuenta del estado, en cuyo caso debe autorizarse la contratación de un empréstito por dos millones seiscientas mil libras, y la otra dando su construcción al contratista que los explotarían por un número determinado de años.

Los puertos que se consultan en el mensaje son: Antofagasta, Mejillones, Coquimbo, Constitución, Corral y Valdivia.

*POLITICA INTERNACIONAL—*

"La Unión" se ocupa de la actitud del Brasil, en el centenario argentino, y dice que es explicable esa abstención oficial del gobierno fluminense en los festejos de mayo, pues el Brasil está resentido con la Argentina desde la cuestión de los telegramas que tanto excitó á las cancillerías sudamericanas.

La actitud del gobierno brasileño quiso decir á los argentinos: "Como no estamos en completa armonía con el dueño de casa, no puedo visitar á ustedes; pero desde aquí les acompaño declarando fiesta el 25 de mayo, y me regocijo con ustedes; pero mi ausencia significa una protesta contra el gobierno del Plata por los pasados incidentes."

Agrega el diario conservador de Santiago, que la suprema ambición de Río Branco es constituir la A. B. C. sudamericana, que no desespera de realizar, para asegurar para siempre la paz, bienestar y respetabilidad en este continente.

*LA CRISIS—*

Don Ascanio Bascuñán Santa María, declinó el encargo de organizar el nuevo gabinete; pero señaló al presidente los nombres de varios políticos para encomendarles esa tarea. Se cree que el presidente llamará á un político nacional para organizar el gabinete.

*CAMBIO—*

El cambio cerró á 11 9|16, y el oro á 58 por ciento de premio.

*ECONOMIA—*

Se ha resuelto en el gobierno suprimir las gratificaciones de todos los empleados públicos que ganan sueldos en oro, como modo de hacer economías en el presupuesto. El ministro de hacienda tiene redactado el mensaje respectivo.

BRASIL

*EL CONGRESO PAN-AMERICANO—*

RIO DE JANEIRO, 17.—Por falta de quórum en la cámara de diputados, fué imposible hoy aprobar el mensaje del ejecutivo, pidiendo permiso para nombrar los diputados delegados al congreso panamericano.

*EL NUEVO MINISTRO ITALIANO—*

El señor Romano Avezzane, nuevo ministro de Italia, fué recibido solemnemente por el presidente de la república, pronunciándose en el acto discursos cordialísimos.

*BUQUES DE GUERRA—*

Llegó la división norteamericana, que permanecerá en ésta diez días.

—Partió para San Vicente el Ikoma, llevando á bordo al ministro japonés. La división de destroyers lo acompañó hasta fuera de la barra.

—El 29 de julio partirán para Europa 450 marineros que tripularán el nuevo dreadnought San Paulo.

*EL PUERTO—*

Mañana se firmará el contrato de arrendamiento del puerto.

*VIAJERO—*

El ministro de agricultura, que viaja por San Pablo, regresará á ésta el lunes.

*EN CEARA—*

Telegrafían de Ceara que reasumió el gobierno de dicho estado el doctor Nogueira Acciby.

*CAMBIO—*

El cambio á 16 1|4.

URUGUAY

## CANDIDATURA BATLLE Y ORDOÑEZ

MONTEVIDEO, 17.—Cuando el señor José Batlle y Ordóñez partió para Europa una vez terminado su mandato presidencial, un comité popular organizó una gran manifestación pública para despedirlo con un homenaje demostrativo de la simpatía popular. Pues bien, como se ha empezado á anunciar el regreso del ex mandatario, un grupo caracterizado de personas que pertenecieron á aquel comité popular celebró una reunión con el propósito de iniciar trabajos tendientes á recibirlo.

La comisión citada estaba compuesta por un fuerte núcleo de ciudadanos y extranjeros pertenecientes al alto comercio, la banca y el foro de esta capital, y la presidía el doctor Juan Carlos Blanco. Después de un cambio de ideas en la reunión de ayer, se resolvió convocar en breve á los demás miembros del aludido comité para acometer de lleno los trabajos.

Anoche se reunió el gremio de enfermeros que suman más de 500 en su local social, en sesión extraordinaria, para cambiar ideas acerca de la mejor forma de exteriorizar sus simpatías en favor de la candidatura presidencial del señor José Batlle y Ordóñez.

El presidente de la sociedad, como también su secretario, explicaron á la asamblea las cualidades que tenía la personalidad del señor Batlle para ocupar la primera magistratura del país; del cual todo era dable esperar menos un desconocimiento á los derechos de los ciudadanos y de los obreros. Después de un corto debate, en el que intervinieron varios asociados, se acordó en primer término redactar una nota que será elevada al comité de iniciativa por la candidatura Batlle, y por último la mesa quedó facultada para convocar al gremio en general en la fecha de la llegada del señor Batlle al país, y concurrir en corporación á recibir al citado ciudadano en su desembarco.

*UNA CARTA—*

El señor Enrique Moreno acaba de recibir del presidente argentino la siguiente carta:

«Me apresuro á agradecerle su carta, que tanto halaga mis sentimientos de ciudadano y magistrado. Ya teníamos la convicción de que el general Wood llevaba una intensa impresión favorable de nuestro país y usted, con su trato selecto, ha suscitado las declaraciones que me transcribe entre las que puedo asegurarle que me inducen más á envanecerme las relativas al país que las referentes á la persona del magistrado que ha tenido el grande honor de presidirlo en su primer centenario.

Los plácemes, pues, no me corresponden sólo á mí, sino que pertenecen á todos los argentinos, y yo me complazco mucho en retribuírselo á usted, que tan dignamente, y desde tantos años, representa con tanta eficacia y patriotismo á la nación en el exterior. Le estrecha la mano su afectísimo amigo.»

*BOYAS LUMINOSAS—*

El gobierno ha resuelto que á la brevedad posible se adquieran en Europa 40 boyas luminosas que serán colocadas en los canales del Río de la Plata y del Uruguay, así como en algunos altos fondos y escollos de la costa, de acuerdo con el plan propuesto por la oficina hidrográfica para balizamiento é iluminación general de los ríos.

Con estas boyas y otras que oportunamente se adquirirán, el gobierno contribuye á la obra iniciada por la Argentina, de iluminar los ríos de la Plata y Uruguay.

Después de una larga experiencia de los distintos materiales propuestos y en atención á los informes técnicos, el gobierno se ha decidido por el sistema empleado en las costas noruegas, que constituye la última palabra en la materia, reuniendo á la condición inmejorable de sus cualidades, la ventaja de un costo relativamente reducido.

Las cuarenta boyas que se adquirirán de acuerdo con la resolución gubernativa, costarán alrededor de $0.000 pesos.

El mecanismo de estas boyas reposa en el principio físico de la dilatabilidad de los cuerpos.

La caja-depósito de carburo, recibe indirectamente la acción de los rayos solares, haciendo que desaparezca el contacto con el líquido, apagándose la boya tan pronto acciona sobre ella el calor solar.

En cuanto la acción solar desaparece el metal sensible vuelve á su normalidad molecular é inmediatamente se produce la luz.

Así las boyas mecánicamente funcionarán, no sólo durante la noche, sino que también ejercerán su benéfica acción en los días de niebla y lluvia, siempre que se obscurezca el horizonte y sea por lo tanto, necesario el servicio de luz en el estuario.

*LA VISITA DEL Sr. MARTINI—*

La delegación de Italia ha comunicado al ministerio de relaciones exteriores que el jueves de la próxima semana se encontrará en el puerto el acorazado Pisa, en el que viene el embajador de aquel país en las fiestas del centenario, honorable Martini.

En un acuerdo que en estos días celebrará el presidente de la república y el doctor Barbarioux, quedará definitivamente preparado el programa oficial de festejos con que se hará objeto al diplomático indicado y los jefes y oficiales del Pisa.

*DIAS DE CAMPAÑA—*

Los barraqueros y consignatarios de frutos del país celebraron una asamblea extraordinaria y resolvieron subscribir un convenio protestando contra la ordenanza de la intendencia municipal, puesta en vigor hace tres días y por la cual se dispone el cobro de una cuota de tornaguías al canjear estos documentos con las guías de trámite previa la revisión de las mercaderías.

Esa ordenanza ha motivado ya una gestión ante los poderes públicos.

El convenio subscripto declara suspendido desde la fecha el retiro de la estación del ferrocarril Central de los frutos que lleguen á la consignación de los firmantes hasta tanto la cámara mercantil no consiga la derogación de la citada ordenanza, que se considera inaplicable.

Al dar cuenta de lo resuelto á sus remitentes, se les solicitará suspender la remisión de sus fondos á esta plaza hasta resolución del gremio.

Finalmente se faculta á la cámara mercantil á exigir si lo hallase conveniente de quién ó quienes corresponda, los daños y perjuicios que á los intereses personales de los firmantes del convenio y á los representados por el gremio pudieran ocasionar las disposiciones dictadas por la intendencia municipal.

El resultado principal del convenio es como se comprende la paralización completa de las relaciones comerciales con la campaña y como consecuencia en parte también con el extranjero.

*FERROCARRILES—*

Probablemente será publicado en la semana entrante el decreto reglametnario de la ley últimamente dictada por la asamblea acordando concesión á los señores Caprario y Ca. para construir una línea férrea desde el puerto de La Paloma hasta la ciudad de 33.

Entre otras cosas importantes contendrá el decreto una interesante reglamentación de la forma en que se cumplirán los beneficios que la ley acuerda á los colonos que se establezcan á los lados de la línea férrea.

El gobierno ha tratado de simplificar en lo posible los procedimientos á fin de que esos beneficios puedan ser acordados sin tropiezos ni demoras de ningún género, tan pronto se compruebe la condición del colono.

*MINISTRO NORTEAMERICANO—*

El ministro norteamericano, Mr. Morgan, se embarcó en el vapor Ingeniero esta mañana, trasladándose al paquete inglés Araguaya, en el cual siguió para Buenos Aires, de donde continuará para el Paraguay. Estará de regreso dentro de un mes y medio.

*VAPOR—*

Esta tarde partió para Conchillas (Colonia), el vapor Huracán, de la casa Lussich, con el propósito de proceder al salvamento del vapor argentino Hawahasan, que naufragó en aquel paraje.

Esta mañana llegó el vapor Cacique trayendo á remolque al Queguay, que hace varias semanas naufragó á la entrada del puerto de La Paloma. Tiene averías en el casco y en la máquina.

*VIRUELA—*

Hoy fueron denunciados cuatro casos de viruela.

*LA VACUNACION OBLIGATORIA—*

Ha sido presentada á la cámara de representantes una petición firmada por cerca de 800 personas la noche del 13 del corriente en el local de la Sociedad Francesa, durante la conferencia que con el tema "Vacunación obligatoria" dió el señor Solano Arestra.

Dicha petición reclama del cuerpo legislativo la no sanción de la ley de vacunación obligatoria por considerarla injusta y anticonstitucional y la firman al pie los escribanos señores Guillermo Moratorio Palomeque, Federico Silva y Ferrer, Solano Arestra y Manuel C. Domínguez.

El documento en cuestión está concebido en los siguientes términos:

"Los abajo firmados, tanto vacunistas como antivacunistas, protestan contra la obligatoriedad de la vacunación; los que creen en ella porque la emplean sin necesidad de que se les obligue y porque respetan las convicciones ajenas como desean que se respeten las suyas y los que no creen en la vacuna porque están en su perfecto derecho puesto que su opinión no perjudica á terceros, sino que en todo caso serán ellos los perjudicados.

En tal virtud, usando del derecho de petición que la constitución acuerda á todos los habitantes del país, los abajo firmados con el debido respeto solicitan de la honorable cámara que no sancione el proyecto de ley de vacunación obligatoria, por cuanto atenta á la libertad individual que está garantizada por el expresado código. Es copia."

*EJERCITO—*

El gobierno se ocupa de la creación de una compañía de cabos y sargentos, la que proveerá en lo sucesivo de clases al ejército.

Esta compañía, cuya formación será decretada el martes próximo, será anexa á la escuela militar y naval y servirá de base para formar en el futuro, cuando las necesidades del ejército lo requiera á la escuela de clases.

Los clases que salgan de la escuela de cabos y sargentos, á más de los conocimientos generales que tendrán repecto á las obligaciones derivadas de sus cargos, poseerán también una instrucción especial del arma á que se dediquen.

PARAGUAY

**Torneo literario—Viajeros—La candidatura Gondra—Defensa del caudillo Gill**

ASUNCION, 17.—Se ha constituído la comisión encargada de proponer las bases del torneo literario que se celebrará en el centenario paraguayo.

—Regresaron de ésa el doctor M. Pérez y señora.

Es esperado el ministro norteamericano, Mr. Morgan.

—El doctor Antonio Sosa, ex ministro de hacienda, desmiente el incidente que se dijo tuvo con el ex presidente coronel Escurra, á bordo de un paquete regresando de ésa.

—«El Nacional» anuncia que dentro de poco se reunirá la comisión del partido de gobierno, para obtener del señor Gondra su contestación definitiva sobre si acepta ó no la presidencia de la república, porque la del otro candidato, el coronel Jara prospera, y parece cada día más fuerte y viable, á pesar de todo lo que pudieran decir y hacer los constitucionales, que son un grupo de estudiantes gubernistas.

—El comandante José G. Gill, contestando su expulsión del partido colorado, dice que su regreso á la patria ha obedecido á la idea de buscar tranquilidad y paz en el seno de su hogar, para cuyo único objeto había pedido amplias garantías al gobierno; que éste se las concedió, y merced á las cuales y á los preceptos constitucionales y á la ley de amnistía, se encuentra hoy tranquilo.

Agrega también que no tiene nada de que arrepentirse; que jamás recibió durante los dos años de expatriación un centavo del comité central, y que cuando se hayan serenado los ánimos, espera que se le hará amplia y justa reparación.

El mismo dirigió varios telegramas á sus amigos de Corrientes y del Chaco, llamándolos.

—El oro subió 45 puntos, siendo el tipo comercial y oficial de hoy 1265.

MENDOZA

**La venida del señor Martini—Visita de M. Baudin**

MENDOZA, 17.—La comisión organizadora de los festejos en honor del embajador Martini dirigió hoy una nota al gobernador de la provincia exteriorizando el agradecimiento de la colectividad italiana por su participación en los actos realizados.

El gobernador contestó que al actuar cumplió con los deberes que en tan solemne ocasión le imponían las circunstancias para exteriorizar así vinculaciones de amistad y simpatía que estrechan á italianos y argentinos, especialmente en Mendoza, donde comparten las labores prolíficas de las industrias del progreso y del engrandecimiento de la provincia.

—Llegó el diputado Roberto Ortega.

—La cámara de diputados está citada para el lunes próximo.

—Partió para Europa el bodeguero Domingo Tomba.

—La comisión francesa presidida por el cónsul visitó hoy al gobernador, haciéndole conocer el programa de festejos en honor del embajador Baudin. El gobernador prometió concurrir á la llegada del viajero, tributándole iguales honores que al señor Martini y á von der Goltz.

En la colectividad francesa reina gran entusiasmo. Los diarios hacen ambiente para el éxito de las fiestas.

—Para ésa partieron los diputados provinciales Manuel J. Gaviola y Eliseo W. Marenco.

Para Paraná el doctor Pedro Martínez Calderón.

—Honda repercusión causó el fallecimiento en ésa de la señora Eufrasia S. de Cabral.

—Reina tiempo espléndido, frío y seco.

JUJUY

**Monseñor Piedrabuena—Maestros de campaña**

JUJUY, 17.—En el tren de esta noche llegó de Tucumán el obispo monseñor Piedrabuena, que viene á la inauguración del asilo del Pan de los pobres, que tendrá lugar el próximo domingo. En ese acto pronunciará un discurso.

Este asilo ha sido edificado por la asociación de damas.

—Mañana parte para ésa el diputado provincial, señor Arturo Mendoza.

—Continúa notándose la escasez de moneda nacional lo que dificulta las operaciones del comercio.

—"El Día" aboga por la creación de una escuela especial para maestros de campaña, pues las escuelas por lo general carecen de personal idóneo.

—Sigue apareciendo en el mismo diario el hostigamiento contra el vicegobernador, doctor Quintana, por acumulación de empleos nacionales, provinciales y municipales.

CATAMARCA

**La legislatura—La comisión pro acorazado—El subsidio á la provincia**

CATAMARCA, 17.—Esta tarde fué citada la legislatura sin conseguir quórum, asistiendo solamente los opositores.

—La comisión pro acorazado activa los trabajos de recolección de fondos.

—El domingo próximo dará una fiesta literaria y musical, en el local del seminario, cuyo rector ofreció generosamente á la comisión, el local y varios números del programa.

—Es objeto de crítica la actitud del ministro de hacienda nacional, que por cuestiones políticas retiene el subsidio á la provincia desde hace 5 meses.

LA RIOJA

**Viajeros**

LA RIOJA, 17.—Marchó á ésa el presidente de la Unión Nacional, señor Benjamín Rincón.

—Para Río Cuarto partió el señor Rubén Agüero.

—El periódico radical "El Independiente", hace elogios del número extraordinario de "La Nación".

TUCUMAN

## SOCIEDAD SARMIENTO

**Elección de la comisión directiva—Liberales y clericales—Triunfo de los primeros.**

TUCUMAN, 17.—Se realizó esta noche la elección de la nueva comisión directiva de la sociedad Sarmiento, que había despertado vivo interés por tratarse de nuestro principal centro literario y por haberse dividido los socios en dos tendencias, liberal la una, representada por el doctor Ubaldo Benci; y clerical la otra, encarnada en el doctor Ernesto E. Padilla, ambos como candidatos á la presidencia.

Verificado el escrutinio, resultó triunfante la candidatura Benci por 86 votos contra 41 que obtuvo el señor Padilla.

Para vicepresidentes 1o. y 2o, resultaron electos los doctores José Ignacio Aráoz y Pantaleón Fernández.

Al proclamarse el escrutinio, la asamblea prorrumpió en una salva de aplausos.

—Los empleados del ferrocarril Central Norte obsequiaron esta noche con un banquete al administrador del mismo ingeniero Carlos Ramallo y secretario Carlos B. Uriburu, que se trasladan á esa capital.

**La casa histórica del centenario de 1916. Pavimentación**

TUCUMAN, 17.—Ha sido muy bien recibido el proyecto de ley presentado á la cámara de diputados por don Julio M. Terán sobre expropiación de la manzana donde se halla ubicada la casa histórica para construir una gran plaza que rodee el salón donde se juró la independencia nacional.

Se considera que el proyecto debe ser sancionado por el congreso sin discusión, pues el centenario del año 16 no puede ser celebrado en mejor forma que dando á la histórica sala del congreso el realce que debe tener, como el más venerable de los monumentos argentinos.

Entre la juventud tucumana se agita desde ya el pensamiento de organizar comisiones encargadas de ir haciendo preparativos para la celebración de dicho centenario, teniendo en cuenta que esta ciudad tiene que ser el centro principal de los festejos.

—El intendente municipal tiene á estudio un proyecto que de un momento á otro someterá al concejo deliberante sobre pavimentación de las calles de la ciudad, abarcando todo el radio comprendido entre el bulevar Circunvalación.

Serán pavimentadas de madera en toda su extensión, según ese proyecto, las calles que conducen á las estaciones de ferrocarriles y las cuatro que pasan por la plaza Independencia; en las demás se combinará la pavimentación de algarrobo con la de adoquín de granito y macadam.

Entre los proyectos que el intendente se preocupa de llevar inmediatamente á la práctica figuran, además de la pavimentación, la construcción de un hospital de aislamiento, edificio para el Banco Municipal, mataderos, etc.

—Se prepara para septiembre la exposición de pintura y dibujo organizada por un grupo de artistas y aficionados bajo los auspicios de la Sociedad de Beneficencia.

—«El Demócrata» da como un hecho el nombramiento de don Leandro Aráoz para ocupar nuevamente la intendencia municipal de Monteros y dice que esta noticia ha producido alarma en aquella población.

—«El Orden» transcribe de «La Nación» la última correspondencia de su corresponsal viajero sobre Tucumán.

—En una casa de juego de las muchas que tolera la policía se produjo anoche una escena de sangre, resultando gravemente herido Marcelino Olea y levemente su hermano Baldomero. El primero falleció hoy. La policía persigue á los autores.

—Tiempo bueno.

CORDOBA

**Licencia acordada—Código de policía. Fiestas**

CORDOBA, 17.—La sesión del senado se limitó á acordar quince días de licencia al vicegobernador, Dr. Vidal Peña, para trasladarse á ésa.

—El gobernador, Dr. Garzón, ha telegrafiado al ministro Gálvez pidiéndole que le indique la fecha de la venida de los embajadores de Francia y Japón, á fin de prepararles una recepción digna de los distinguidos huéspedes.

—Los abogados del foro de Córdoba subscriben una solicitud al congreso pidiendo la traslación á esta capital del juzgado federal de Bell Ville.

En Córdoba se han multiplicado los asuntos á ventilarse por la justicia federal, y nuestro foro cree que, estableciéndose aquí ambos tribunales con jurisdicción concurrente y funcionando por turnos, salvarían muchas deficiencias que actualmente existen, regularizándose á la vez la pronta tramitación de los asuntos judiciales.

—Mañana será enviado á consideración de la legislatura el proyecto de código de policía, redactado por encargo del ejecutivo por los Dres. Julio Rodríguez de la Torre, Guillermo Rathe y Ricardo J. Olmedo.

—El ejecutivo dirigirá también mañana un mensaje al senado, pidiendo á la alta cámara que exhume del archivo el código de procedimientos en lo criminal redactado por los Dres. Justino César y José del Viso y aprobado por los diputados hace cuatro años y archivado en el senado.

—Se dirigió una circular reservada á los jefes políticos, recomendándoles que envíen á la mayor brevedad las ternas para nombramientos de jueces de paz legos en la campaña, que deben nombrarse para el próximo período.

—Grandes proyecciones promete asumir la procesión que organiza para el domingo la Liga de señoras católicas, como número extraordinario del programa de celebración del centenario. A la procesión precederá la imagen de la Virgen de las Mercedes, patrona del ejército. Concurrirán los poderes públicos, asociaciones civiles y religiosas.

**Varias**

VILLA MARIA, 17. — La policía local recibió una dotación de monturas completas, espadines, guarniciones y uniformes para cuidar la campaña, y otros accesorios de servicio policial.

—Se firmó una solicitud dirigida al presidente de la comisión administradora de los fondos públicos para caminos, pidiendo que se haga efectiva en ésta la aplicación de la ley Mitre.

—Pronto será instalado un servicio telefónico propio entre ésta y la casa de gobierno y departamento central de policía de Córdoba, por iniciativa del subintendente de policía, don Modesto Moreno.

El nuevo local para la jefatura está próximo á terminarse y será ocupado inmediatamente de estar listo.

—El gobernador de la provincia donó á la banda municipal de ésta instrumentos por valor de mil quinientos pesos.

—Se aplaude la actitud del gobernador y de su ministro en el incidente del misionero Guerrero y la manifestación de protesta que él produjo al no dar al hecho más importancia que la que tiene, observando una actitud ecuánime y conciliadora.

—En adelante los haberes de todos los maestros y jefes del registro civil del departamento serán abonados por intermedio de la jefatura política sin ningún costo ni recargo de comisión.

—La empresa telefónica de ésta fué vendida á los señores Fernández y Figueroa, quienes extenderán las líneas á Río IV, Córdoba, Bell Ville y Rosario.

**Nombramiento—Política**

BELL VILLE, 17.—Hoy se hizo cargo de la jefatura política don Martín Itamos, substituto del señor Roldán, cuya renuncia fué aceptada al iniciarse el gobierno del doctor Garzón.

El señor Roldán será obsequiado el domingo con un picnic y un banquete en demostración de simpatía.

—El concejo municipal se dirigió á la cámara de diputados nacional solicitando preferente atención al proyecto de los señores Ruiz Moreno y del Barco para dotar de aguas corrientes á esta ciudad, en razón de su importancia.

**Operación**

MARCOS JUAREZ, 17.—Por el médico doctor Gustavo Bradan le ha sido practicada una operación de obstetricia á la joven esposa del comerciante de ésta señor Hochnel, con feliz resultado, á pesar de haber sido solicitada su asistencia cuando la paciente se hallaba en estado desesperante.

ENTRE RIOS

## LAS LINEAS DEL TELEGRAFO PROVINCIAL

**Fusión con la red del ferrocarril.**

**Prestación de juramento — La fiebre aftosa — Estadística — Conferencias para maestros — Viajero — Teatro—Tiempo.**

PARANA, 17.—El director del telégrafo provincial presentó á la administración del ferrocarril Entrerriano un pliego en que se propone á la empresa la fusión de las líneas telegráficas de la misma con las de la provincia. Se trataría de homogenizar las líneas, con el fin de obtener un servicio telegráfico rápido.

—Es esperada en ésta la señora Belén Sárraga, quien dará conferencias en la escuela normal.

—Prestó juramento ante el superior tribunal para desempeñar las funciones de fiscal en Gualeguay el doctor Alberto Pons.

—Hasta ahora no hay aftosa en el departamento de Gualeguay, y en el centro y sur de Gualeguaychú y Victoria.

—D. Santiago Arteaga prepara un libro titulado «Entre Ríos en el Centenario».

—La planilla del inspector general de Tabladas arroja los siguientes datos sobre el movimiento habido desde enero hasta el 20 de abril:

Abasto público: vacunos machos 11.652, vacunos hembras 19.677, lanares 27.007.

Bretes: vacunos machos 27.361, vacunos hembras 14.132, lanares 121.785, yeguarizos 2580, porcinos 1150.

Saladeros: vacunos machos 172.737, vacunos hembras 31.021, lanares 13.865.

—Desde el sábado principiarán las conferencias para maestros en los centros urbanos de la provincia.

—Para ésa salió hoy el doctor Carlos de

Napostá, construcción de edificios para tribunales, policía y demás oficinas de su dependencia directa, así como la gestión ante el gobierno nacional para que resuelva cuanto antes el asunto de los terrenos fiscales de Ingeniero White, del cual depende la estabilidad de su actual población.

—La municipalidad no ha contestado aún la circular del gobierno de la provincia invitándola á adherirse á la ley sobre caminos, porque quiere primeramente estudiar sus preceptos, en los cuales, según informa la «Nueva Provincia», ha encontrado algunas cláusulas que no son bien explícitas.

—Las ofertas de trigo cerraron á 7.50 $ y la avena á 4.55.

Las ventas de productos pecuarios dieron el resultado siguiente: lana procedente de R. Atuel, cruza fina, 7; cruza gruesa, 5; fina, 5.30; suelta, 5.50; borrega, mezcla, 6; de Bajo Hondo, borega cruza, 6.50; cueros lanares de Bajo Hondo, 0.40, al barrer, pelados, 0.30; de Atuel, clasificados, 0.55 y 0.35; de P. Mahuida, 0.60 y 0.40.

En el mercado Victoria entraron 429 kilos lanares, 9 de potros, 94 vacunos, 32 de cerda y 207 de varios, y salieron 16.035 de lana, 880 de cueros lanares, 514 cabrios y ... de cerda.

### Movimiento portuario de Ingeniero White

BAHIA BLANCA, 17. — Movimiento portuario en Ingeniero White: Vapor Kingortor, cargó 64 toneladas de avena, por L. Dreyfus y Ca., y 148 toneladas de trigo por Huni y Wormser; vapor King Idwa., cargó 191 toneladas de trigo por Weil hermanos. Total de cereales cargados, 403 toneladas.

Vapor Sierra Morena, descargó 128 toneladas de carbón para Wilson Sons, y 152 íd íd para Cory y Brothers; velero Westfield, descargó 96 íd íd para los mismos; vapor Bellevue, descargó 256 íd íd para el ferrocarril del Sur; vapor Marie Elise, descargó 168 toneladas de madera para J. J. Drysdale y Ca.; velero Lake Erie, descargó 84 íd íd para G. Bunsow y Ca.; vapor Junín, descargó 193 toneladas de mercaderías generales para varios; vapor Mascota, descargó 53 toneladas de mercaderías generales para varios. Total descargado, 1130 toneladas.

Entradas—Vapor inglés Junín, en viaje á Chile, con pasajeros y 1300 toneladas de mercaderías generales para la plaza de Bahía Blanca; íd íd Pustrey Bridge, en lastre, á cargar cereales en Puerto Galván, por la casa L. Dreyfus y Ca.; íd íd alemán Luscar, en viaje á Chile, con pasajeros y 500 toneladas de mercaderías generales para varios.

### El concurso de tiro—La venta de carne—Los asuntos municipales

SAN PEDRO, 17.—El último concurso de tiro realizado en esta localidad ha dado lugar á desavenencias en los miembros de la comisión, debido á que varios de ellos han pretendido, en detrimento de los tiradores, hacer que éstos se eliminasen, para que ellos consiguiesen fácilmente obtener los premios.

El pueblo se muestra completamente disgustado por estos hechos.

—Continúa el monopolio del mercado, pues á pesar de prometerse que la carne se vendería á más bajo precio que el actual, ésta se expende al mismo y con perjuicio de los intereses generales, pues toda la población abona por un artículo malo un precio exorbitante.

—Hace más de quince días que la municipalidad está en acefalía, debido á la ausencia del intendente, señor Bonoroni, y el presidente del concejo, señor Oliveira Cézar, sin delegar el mando, estando los servicios públicos en manos del secretario, que solamente hace lo que el intendente ordena.

El vicepresidente 1o. del concejo, sin tener la delegación, pretende dictar órdenes, las que no son cumplidas por ninguno de los empleados.

### Enlace

BARADERO, 17.—El 22 se efectuará en San Antonio de Areco el enlace de la señorita Adela Laclau con el doctor Enrique Olivieri, de esta localidad.

### Instrucción de un sumario

GENERAL RODRIGUEZ, 17.—Llegó el inspector don Luis Aldoz, para levantar un sumario con motivo de la denuncia presentada por la familia del vecino Bernardo Lagrade.

El denunciante compareció, asistido del doctor Silva Riestra, é hizo su denuncia contra el secretario del juez de paz y oficial de policía.

### El capital del Banco de la Nación—La creación del partido Alberdi—Enfermo. Viajero.

CHACABUCO, 17.—El capital de la sucursal del Banco de la Nación se halla completamente colocado.

Dada la importancia de esta zona, eminentemente agrícola y de su desarrollo comercial, sería conveniente que el directorio tratara de ampliarlo, para que sea debidamente atendida su antigua y numerosa clientela.

—Mala impresión ha producido en este pueblo la creación del nuevo partido Alberdi, que substraerá al partido de Chacabuco una gran extensión de tierra.

Este desmembramiento viene á restar á la comuna gran parte de sus recursos y malogrará los proyectos de vital importancia para la higiene de este pueblo, como la instalación de aguas corrientes y arreglo del cementerio.

—Se halla mejorado el señor García Cayé.

—Sigue con dificultad la roturación de la tierra.

—De ésa llegó la directora de la escuela Estrugamou, señora María B. de Iribarren.

### Aprbación de textos escolares—Enfermo

MAGDALENA, 17.—Convocados por el consejo escolar, las directoras de las escuelas se reunieron en el mismo local, con el fin de elegir los textos que deberán usar todas las escuelas del partido en el año próximo.

Después de haber deliberado al respecto, la asamblea resolvió adoptar los siguientes: Colección de carteles «Paso á paso», por Figueira; «El Escolar», libro 1o. y 2o., por Pizzurno; «El Niño Argentino», por A. B. de Selva; «Historia argentina», por Millán; «Historia argentina», por Gross»; «Primeros conocimientos de geografía argentina», por C. Torres Ibáñez; «Nociones de geografía», por Aubín; «Instrucción moral y cívica», por Sánchez Ramos; «Instrucción cívica argentina», por V. E. Montes; «Aritméticas», por Husson, y «Geometría Alasia y cuadernos de caligrafía normal», por Berga.

—Se encuentra en grave estado de salud doña Ignacia A. de Hernandorena.

### La presidencia de la segunda cámara—Traslaciones—Nuevo diario—Funeral

MERCEDES, 17.—Desde hace días se encuentra enfermo el presidente de la segunda cámara de apelaciones, doctor Nicolás Savio. Con tal motivo se hizo cargo de la presidencia del tribunal el vicepresidente, doctor Elbio Medina.

—Se ausentó para esa capital, en donde se radicará, la señora Josefa L. de Collazo.

—Por una breve temporada se ausentó para Corrientes el señor José C. Torres, con su familia.

—Se anuncia para principios del mes entrante la aparición de un nuevo diario, que se titulará «La Justicia».

—En la iglesia de San Luis se celebrará el sábado un funeral en sufragio del alma de don Rafael Gutiérrez.

### La traslación del comisario — Viajeros

CHIVILCOY, 17.—Se ha hecho cargo de la comisaría local el inspector don José M. Silles, por haber ordenado la jefatura la traslación á La Plata del comisario D. Ramón L. Sosa.

—Hoy visitó esta ciudad el gerente del Banco de la Nación de Bahía Blanca, señor Coelho.

—Llegó la señora Juana Castro de Moyano.

### Velada—Cambio de local de una escuela. Teatro

SAN FERNANDO, 17.—La comisión del centenario, que preside el señor Alfredo Carbajal, se reunirá mañana para terminar la misión encomendada de organizar en la semana de julio una velada en honor de las personas que han prestado su concurso para el mejor éxito de sus proyectos y con motivo de la colocación de una placa á Sarmiento en el histórico rancho que fué de su pertenencia en las islas del Delta.

—La comisión del monumento á Francisco H. García ha terminado su cometido, habiendo practicado su balance y cancelado su cuenta de entradas por diversos conceptos, que irrigaban 1458 $, y salida de igual cantidad por pago al constructor del monumento, señor David Trucco y otros gastos pequeños.

—Por resolución del consejo escolar ha sido trasladada la escuela complementaria al edificio del mismo consejo, aunque con comodidades algo deficientes.

—La compañía de zarzuela que trabaja en el teatro Variedades, bajo la dirección del primer actor Enrique Martí, no puede ser mejor por su personal, pero el público poco contribuye en su favor y á la permanencia de esas empresas.

Sabemos que por esto la compañía Martí se trasladará dentro de pocos días á la capital federal.

### Match de football

MERCEDES, 17.—El 19 del corriente tendrá lugar en la plaza de ejercicios físicos del club el gran match de football entre los teams de primera división de la liga argentina, Estudiantes y San Isidro Se disputarán una valiosa copa de plata y once medallas del mismo metal.

Este gran match ha despertado excepcional interés, por tratarse de jugadores que en los últimos concursos internacionales celebrados en la capital federal, han sido declarados muchos de ellos campeones sudamericanos.

### Arribo del comisionado del ejecutivo

CORONEL PRINGLES, 17.—Hoy ha llegado á ésta el comisionado especial del poder ejecutivo, señor Pedro Argain, designado para la investigación pedida por la cámara de senadores, á raíz de las denuncias formuladas por el senador Tomás López Cabanillas.

He interrogado al señor Argain y éste me manifestó que venía con el fin indicado, agregándome que procedería con completa imparcialidad y energía.

El pueblo se manifiesta satisfecho con la resolución del poder ejecutivo y cree firmemente en que esta investigación confirmará una vez más la confianza que se tenía en la misión administrativa del comisionado doctor Gascón.

### La solicitud al obispado de La Plata

CASTELLI, 17.—Ninguna resolución ha producido el obispo de La Plata con respecto á la nota que este vecindario elevó oportunamente sobre el cura párroco de la localidad.

Se asegura de que si hasta el domingo próximo nada se resuelve al respecto, se constituirá una comisión de vecinos con carácter permanente, la que trabajará hasta conseguir el fin que se propone.

### Asuntos escolares—Concurso de tiro—Viajeros

SAN ANDRES DE GILES, 17.—El nombramiento de consejero de educación recaído en el señor Valenuela produjo excelente impresión en el magisterio. Con tal motivo se dirigió un telegrama de felicitación al agraciado y al gobernador, firmado por todo el gremio.

Por iniciativa de este distrito se le regalará un álbum con firmas del magisterio. Hasta hoy 24 pueblos se han adherido.

—La asamblea de directores de escuelas aprobó los textos para 1911.

—Sigue el concurso de tiro de guerra del centenario, iniciativa de la dirección general.

La dirección de tiro otorgó diploma de honor con motivo del centenario á los señores F. C. Lillia, Juan B. Etcheverry, Juana M. de Pichetto, Cecilio Manchi.

—De ésa llegaron los señores Jerónimo T. Tormey y Julio Ceferino Acuña.

—Temperatura, 18 grados centígrados.

### Terreno para la escuela del Centenario—La conservación de caminos—Creación de la asistencia pública.

JUNIN, 17.—Esta noche se reunió el concejo deliberante y sancionó, entre otros, los siguientes asuntos: Se acuerda un subsidio de 1000 pesos al consejo escolar, suma con la cual contribuye la municipalidad á la compra del terreno de la calle Rivadavia y España, donde se levantará la escuela del Centenario.

A pedido del intendente, el concejo se adhiere á la ley recientemente sancionada sobre conservación de caminos en la provincia, concurriendo con el tanto por ciento de sus entradas á su ejecución.

—El proyecto de la intendencia sobre creación de la asistencia pública, cuyo consultorio gratuito para los pobres funcionará en el local de la municipalidad desde el 1o. del mes entrante, fué aprobado sobre tablas.

La creación de la asistencia pública era una necesidad imperiosa y mediante la prolija reglamentación que se le dará, está llamada á proporcionar inmensos beneficios á la gente pobre.

—El nuevo servicio municipal será atendido por tres médicos; el municipal, el de policía y otro particular.

### El pailebote Ibrahim—Empresa pesquera—El servicio telegráfico á Quequén—La oficina de correos.

NECOCHEA, 17. — Procedente de esa capital llegó el pailebote Ibrahim.

—Don Fernando Catuogno se propone establecer en breve una pesquería con elementos suficientes para explotar las variadas especies que se hallan á diez y quince millas de la costa.

—La falta de telégrafo provincial en Quequén causa molestias y demoras en este servicio, pues los telegramas recibidos por las líneas del ferrocarril, generalmente llegan muy tarde á su destinatario, careciendo además la estación de mensajero.

Dado el continuo aumento de la población de Quequén, se imponen el establecimiento de una sucursal del telégrafo del estado y la elevación á subcomisaría del actual destacamento.

Asimismo es necesario autorizar la expedición de giros postales en la oficina de correos de aquella localidad, mejorando en 1911 su categoría de estafeta con que figura hoy en el presupuesto.

—Las dos balsas que comunican con ésta, siguen haciendo un buen negocio, á causa de que el puente votado por la legislatura hasta ahora no es sino una bella promesa.

### Fallecimiento — Asamblea

MAGDALENA, 17.—Falleció á una edad avanzada la señora Francisca A. de Hernandarena.

El sepelio se verificó hoy después de celebrarse una misa de cuerpo presente.

—El 24 del corriente la sociedad argentina General Sarmiento, efectuará la asamblea anual con el objeto de renovar la comisión directiva y dar cuenta de la marcha de la sociedad.

## ECOS DEL DIA

### Perspectivas financieras

Las cifras del comercio exterior y las informaciones pertinentes suministradas por la división general de estadística correspondientes al primer trimestre del año, son poco halagüeñas é invitan al gobierno, sobre todo al futuro, á meditar sobre las contingencias que le deparan.

El balance del intercambio acentúa la inversión que en sus factores se había ya pronunciado. Las importaciones han aumentado en el primer trimestre en cerca de 16 millones de pesos oro, comparadas con igual período del año anterior, y ese aumento está formado en su mayor parte por artículos improductivos.

En contraste con ese aumento de importación se anota un descenso en las exportaciones, que asciende á 25 millones de pesos aproximadamente, sobre el mismo período de 1909.

Los productos ganaderos acusan un pequeño aumento de 2.686.270 pesos oro, mientras los agrícolas se reducen en 26.806.160 $, representados por 750.000 toneladas de trigo menos exportadas, 74.000 toneladas menos de avena y 112.000 toneladas menos de lino. A pesar de éstas contracciones, el saldo es de 27 millones sobre la importación, cifra que, tomada en absoluto, mantiene la superioridad de la producción sobre el consumo, pero que, relacionada con el movimiento comercial de los últimos años, denota un síntoma, si no alarmante, digno de ser tomado en cuenta como índice de perturbaciones en la economía nacional y augurio pesimista para las finanzas.

Estas últimas se han cifrado en los aumentos crecientes de producción y exportación, cuyos saldos progresivos no sólo han estimulado el consumo y las importaciones, sino que han excitado la actividad industrial y comercial por la afluencia de numerario y las emisiones de papel en canje.

Si estas cifras del trimestre conservaran su proporción en todo el año, se habría reproducido el retroceso ó estagnación de 1906 y 1907, en que las exportaciones disminuyeron notablemente, mientras las importaciones aumentaron, para decaer también en seguida, reduciendo los saldos favorables á diez millones de pesos oro, cuando en 1905 habían alcanzado á 118 millones de pesos oro.

El año 1908 las cifras de la producción y la exportación volvieron á recobrar su curso ascendente, y de cerca las siguieron las de las importaciones, demostrando que ambos factores participan de las mismas influencias y estímulos que los vinculan.

Hay, pues, según estos antecedentes, que esperar para el año próximo una baja en las importaciones y una consiguiente reducción en la principal fuente de renta, aparejando conflictos y sorpresas financieras que le tocará afrontar al futuro gobierno, al cual le está deparada una situación delicada, ahora agravada por las enormes y desordenadas expensas de la celebración del centenario, que cálculos fidedignos redondean alrededor de treinta millones de pesos.

Estas erogaciones se espera cubrirlas con emisiones de títulos autorizados cuyo importe en efectivo se ha anticipado de rentas generales; pero el recurso es imaginario, como lo demuestra el hecho de que en situación más desahogada el gobierno no se ha animado á usarlo, temeroso de deprimir la cotización.

El gobierno ha eludido con prudencia esa depreciación que difundiría la alarma y la desconfianza en los mercados del exterior, pues la creación del crédito interno se ha hecho en el concepto de que él debe ser el exponente del crédito en toda su amplitud y solidaridad.

El gobierno está obligado á ser cauteloso en el uso de esos recursos y en el manejo de sus transacciones, pues el demérito del crédito interno sería tomado por la banca extranjera como un síntoma de debilitamiento ó exceso.

Reducida, como es de prever, la principal fuente de entradas ó inhabilitado el gobierno para recurrir á emisiones nuevas, aunque hayan sido anticipadas en efectivo, y con fuertes expensas extraordinarias á que atender, la situación financiera del gobierno en el año próximo se presenta muy escabrosa y expuesta á posibles quebrantos.

Agréguese á estas eventualidades la circunstancia de que ya no se puede contar con los remanentes de recaudación, estratagema que durante varios años ha servido para encubrir los déficit del presupuesto, siempre excedido considerablemente de las sumas autorizadas, y se tendrá un conjunto de apremios y fallas que auguran una situación muy arriesgada al próximo gobierno, y aun al país, que á rigor de contribuciones habrá de subvenir al enorme recargo de expensas.

El gobierno actual legará al sucesor la liquidación de un presupuesto extraordinario agravado por una reducción en las entradas, cuyo aumento actual es producido por el incentivo de los gastos del centenario.

Con graves déficit, con mermas de rentas, sin crédito disponible en condiciones normales de negociación, las perspectivas financieras no pueden ser más azarosas para la nueva situación, amenazada de una crisis.

Necesita, pues, adoptar un programa financiero de ejecución heroica, un régimen de sobriedad administrativa que permita al tesoro, sin gravitar sobre las contribuciones, purgarse de los excesos por una rígida economía hasta restablecer el equilibrio de los presupuestos sobre la renta normal disponible y efectiva.

La reducción de las exportaciones, que implica la de la producción, es un síntoma y un augurio de las contrariedades que se deparan al próximo gobierno, con las múltiples y afanosas complicaciones políticas que aparejan.

### La acción fiscal

El juez federal Dr. Rodríguez Larreta se ha dirigido al procurador fiscal reclamando el pronto despacho de diversas causas por delitos electorales que retarde desde hace tiempo sin presentar dictamen.

Esta actitud del juez federal, coincidiendo con antecedentes recientes en juicios de la misma índole, pone de manifiesto una deficiencia orgánica que muchas veces hemos señalado en estas mismas columnas y que constituye una grave perturbación para la marcha regular de la justicia.

La ley de los tribunales ha omitido establecer en favor de los fiscales garantías análogas á las que amparan á los jueces en el ejercicio de sus funciones. Mientras los magistrados de toda categoría no pueden ser removidos sino mediante juicio político, hallándose así substraídos á la dependencia de todo poder extraño, los fiscales se hallan en iguales condiciones que cualquier empleado administrativo, sometidos á una subordinación directa del P. E. Se ha producido más de una vez el caso de que un fiscal sea removido de su cargo, por haber observado una actitud determinada en un asunto judicial, con la cual no ha estado conforme el ejecutivo. Y al producirse esos actos se ha asentado oficialmente la regla de que los representantes del ministerio público son agentes del P. E. y deben sujetarse á las instrucciones que se les dicten en su actuación ante los tribunales.

Salta á la vista el error de esta doctrina. El ministerio fiscal desempeña dos funciones absolutamente distintas, que deben corresponder á las situaciones también diferentes. Cuando defiende al fisco en demandas contra la nación es un agente directo del poder administrador y obra como un simple mandatario, obligado á seguir la norma de conducta que le trace su mandante. En cambio, cuando interviene en los juicios como representante de la acción pública ejerce una potestad que no debe estar sujeta sino á la inspiración de su conciencia y á las prescripciones de la ley, con plena independencia de todo poder extraño.

Es simplemente absurda la idea de que la acción pública sea un atributo de la autoridad ejecutiva, pues en muchos casos puede no coincidir con sus intereses ó aun hallarse en abierta contradicción con ellos. En consecuencia, cuando los fiscales obran en nombre de ella ejerciendo una atribución de carácter exclusivamente judicial deben hallarse en las mismas condiciones que todos los magistrados bajo la garantía irreemplazable de la amovilidad.

Demuestra palmariamente la verdad de estas observaciones lo que ha sucedido hasta ahora con los juicios electorales. En la mayor parte de ellos el ministerio fiscal no ha encontrado mérito para acusar ó se ha señalado por tendencias excesivamente benignas, formando contraste con la severidad de las sentencias definitivas. Trátase de delitos que han sido cometidos en servicio del partido oficial y que el P. E. debe mirar con particular indulgencia desde que se ha apresurado á indultar á varios condenados, apenas producidos los fallos condenatorios.

Ahí está, concretada en casos prácticos, la oposición de propósitos que señalábamos. Cuando la ley electoral ha establecido sus penalidades para los delitos que la violen, ha entendido imponer la misma sanción para todos, sin distinguir entre partidos gubernistas ú opositores. Lógicamente, pues, el ministerio fiscal debía requerir con absoluta imparcialidad el castigo condigno de los delincuentes, cualquiera que fuese su filiación política. Pero hallándose subordinados á una dependencia directa del P. E., tienen que sujetarse á sus designios aun cuando por razones partidistas contraríen los intereses de la acción pública en cuya representación actúan.

Bien se comprende el entorpecimiento que semejante anomalía pone en la marcha normal de la justicia cada vez que la oposición de móviles se produce. Lo comprueba una vez más el reclamo del Dr. Rodríguez Larreta, corroborando la impresión causada por la actitud del ministerio fiscal en anteriores procesos electorales de gran resonancia pública.

La manifiesta inconveniencia del sistema ha sido reconocida por el mismo gobierno actual, que hace algún tiempo anunció un proyecto reorganizando el ministerio fiscal y estableciendo la necesaria línea de separación entre las distintas funciones que ejerce. Alguna vez hay que llegar á eso, en homenaje á la majestad de la justicia y á los derechos que ampara.

## INCOMPATIBILIDADES PARLAMENTARIAS

La comisión de negocios constitucionales de la cámara de diputados, informando en la solicitud del diputado nacional doctor Abel Bengolea, que ha solicitado permiso para conservar su puesto de abogado del consejo nacional de educación, ha opinado que dicha solicitud es innecesaria, pues el puesto que desempeña el señor Bengolea no constituye una comisión ó empleo del poder ejecutivo.

Y entrando al fondo de la cuestión, la comisión establece la doctrina constitucional relativa á las incompatibilidades parlamentarias, en los siguientes términos:

«La disposición constitucional ha sido robustecida por la interpretación y práctica que pueden llamarse invariables del parlamento. El consentimiento para aceptar comisiones ó empleos del P. E. se ha acordado siempre sin dificultad aun en los casos más extremos. Hemos visto así un ministro plenipotenciario y senador nacional á la vez; un jefe de policía de la capital, diputado nacional al mismo tiempo, y no se mencionan los interventores elegidos entre los miembros del congreso, porque el hecho es demasiado frecuente para que necesite del recuerdo. No sólo se trata de comisiones políticas, sino de verdaderos empleos administrativos, de la dependencia inmediata y exclusiva del poder administrador. Las incompatibilidades implícitas de la constitución son en el fondo incompatibilidades puramente morales, libradas á la conciencia del sujeto á quien afectan y al criterio de la cámara llamada á juzgarlas. La cámara podrá otorgar un permiso moralmente censurable, pero será siempre legalmente inatacable, porque usa de una facultad sin más restricciones que las del propio juicio».

Estrictamente, esta interpretación de los preceptos constitucionales es exacta; pero no menos exacto es el abuso que, como lo reconoce la comisión, han hecho las cámaras de sus atribuciones en este punto; olvidando que nuestra constitución, dictada en un tiempo en que no eran abundantes los hombres preparados para el ejercicio de las funciones públicas, estableció de hecho la incompatibilidad entre el cargo legislativo y todo empleo ó comisión rentado por el poder ejecutivo, y que los constituyentes, seguramente en vista de la circunstancia apuntada, sólo pusieron una válvula de escape á la estrictez del principio establecido, al disponer que correspondía á cada cámara conceder el permiso necesario para que uno de sus miembros aceptara un empleo ó comisión dependientes del ejecutivo.

Esta salvedad hacía innecesaria una reforma posterior de la constitución, en el sentido que veían inevitable los constituyentes, pues era obvio suponer que cuando el país no sufriera de escasez de hombres aptos para el desempeño de puestos públicos, el congreso habría de hacer efectiva la parte substancial de la disposición constitucional, negando los permisos que los legisladores solicitasen para aceptar aquellos empleos ó comisiones.

Que hay actualmente en el país número suficiente de ciudadanos capaces de servir bien los empleos públicos, sin necesidad de que acumulen éstos con el cargo de diputado ó senador, es un hecho positivo que no puede ser desconocido por nadie; de consiguiente, las cámaras se encuentran en el deber moral de negarse á conceder permisos de esa naturaleza, para mantener el principio fundamental de la independencia de los poderes, y en cuidado de su propio prestigio como corporaciones soberanas.

Ya que la constitución ha puesto en las cámaras la facultad de resolver, en cada caso, la cuestión moral que entraña, sus resoluciones deben inspirarse en las tendencias más sanas, que llevan al establecimiento amplísimo de las incompatibilidades parlamentarias, por razones tan varias como numerosas, pero que parece ocioso recordar ante el espíritu primordial de la respectiva prescripción constitucional.

Mas la persistencia de las viciosas prácticas á que ha aludido la comisión de negocios constitucionales de la cámara de diputados, ha perturbado en tal forma el criterio del poder ejecutivo, que se anuncia un nuevo caso de nombramiento de un miembro del congreso para una función pública dependiente de aquel poder. En efecto, se da por cierto que ha sido ofrecido el cargo de presidente del consejo nacional de higiene al diputado nacional Sr. Penna, en reemplazo del Dr. Malbrán, que lo ha renunciado seguramente por considerarlo incompatible, en lo moral, con el cargo de senador para que en las últimas elecciones fué designado.

Si la opinión de su comisión de negocios constitucionales tiene algún peso sobre la cámara, es de esperar que ésta, aplicando sanamente los preceptos constitucionales y reaccionando contra una práctica que no contribuye á prestigiar la acción parlamentaria ante el poder ejecutivo, niegue el permiso que se solicita, si acaso se hace efectivo este nombramiento.

## ENSANCHE DEL PUERTO Y CANAL MITRE

### NUEVO EXAMEN DE LOS PROYECTOS

### La comisión asesora

Como se recordará, á fines de diciembre último se realizó la licitación para construir el ensanche del puerto de la capital y el canal Ingeniero Mitre. El voluminoso expediente fué primeramente informado por la dirección general de obras hidráulicas y más tarde por la oficina de movimiento del puerto, produciendo ambos estudios que en ciertos puntos arribaban á conclusiones distintas.

Con estos elementos se avocó el estudio del asunto el ministro de obras públicas, asesorado por el subsecretario de su departamento, ingeniero Schickendantz, y por el jefe de la comisión de estudios y obras del Río de la Plata, ingeniero Barzi. Sin embargo, el P. E. ha creído conveniente, después del detenido examen del asunto, procurar, antes de dictar resolución definitiva, el aporte técnico de otras personas que por la naturaleza de sus funciones ó por el fruto de su experiencia se encuentren también en condiciones de asesorar al gobierno en uno de los problemas más difíciles y más complejos que pueda ser llamado á resolver en el ramo de obras públicas.

La autoridad del personal superior de la dirección general de obras hidráulicas presupone el acierto de las conclusiones científicas á que llega en el prolijo é importante estudio que ha hecho de los proyectos presentados, pero de la propia exposición de esa oficina al dar las numerosas y variadas expresiones de los coeficientes principales, con la multiplicidad de los factores que hace intervenir, fluye la conveniencia de revisar las comparaciones finales con arreglo á otros criterios que sirvan de contraprueba, los que con mayores probabilidades se habrán de encontrar libres de prejuicios en personas ajenas al anterior estudio.

Además, el propio prestigio de la dirección de obras hidráulicas no podría resultar perjudicado, antes bien contribuiría á robustecerlo por la intervención de otros profesionales de notoria competencia, en el caso posible de adherir á las mismas conclusiones, á que ha llegado aquélla en el examen de los proyectos presentados.

Declara el P. E. que aun reconociendo la urgencia de resolver á la mayor brevedad el concurso abierto, por los perjuicios que en la demora puede producir á las casas proponentes, estas mismas admitirán que es inevitable para la más acertada resolución del asunto, tanto más cuanto que las personas cuyo concurso se solicitará tendrán seguramente en cuenta esa urgencia al preparar su dictamen.

En virtud de todo ello el P. E. nombra una comisión asesora á fin de que dictamine en el concurso de proyectos y licitación de obras, abierto para la construcción del nuevo puerto en la capital federal y del canal denominado Ingeniero Mitre y cerrado el 1o. de diciembre del año pasado.

La comisión asesora tomará como base de sus estudios las disposiciones de la ley número 5944, que autorizó el concurso, los cálculos rectificados, las planillas, cuadros y dibujos de unificación de escalas preparadas por las oficinas técnicas del gobierno y pronunciará su dictamen con los informes de la dirección general de obras hidráulicas y de la administración del puerto de Buenos Aires á la vista.

La comisión quedará constituída bajo la presidencia del doctor José Antonio Terry, profesor de finanzas y ex ministro de hacienda, y por los señores: ingeniero Alberto Schneidewind, director general de ferrocarriles; ingeniero Agustín González director técnico de las obras de salubridad; almirante Enrique Howard, jefe de la escuadra nacional, y don Nicolás Martelli, presidente de la Cámara de cereales.

La dirección general de obras hidráulicas facilitará á la comisión asesora el local, personal y útiles que pueda necesitar para el ejercicio de su mandato, y pondrá á su disposición las propuestas originales y todo el material de trabajos y cálculos que tenga acumulados con referencia á este asunto.

## EL CANAL DEL NORTE

### RESOLUCION DEL P. E. PLATENSE

### NOMBRAMIENTO DE TECNICOS

### MEDICION DEFINITIVA DE LAS OBRAS EFECTUADAS

### INFORME DEL INGENIERO BESSIO MORENO

### LOS RESULTADOS OBTENIDOS

El gobierno de la provincia de Buenos Aires adoptó ayer una resolución importante en la debatida cuestión del canal del Norte. Hubiera sido de desear, naturalmente, que, después de las investigaciones hechas, los elementos de juicio acumulados bastaran para dar un corte final, decidiendo el abandono ó prosecución de las obras y haciendo, además, efectivas las responsabilidades que surgen de las graves irregularidades de carácter técnico y administrativo que han sido denunciadas; pero son tan contradictorias las conclusiones á que arriban en sus respectivos informes los funcionarios oficiales, por un lado la comisión especial que nombró el P. E. hace más de dos años, por otro los ingenieros Bessio Moreno y Sal, que coinciden, sin embargo, en lo fundamental que el ministro Dr. Sojo no ha podido formar un criterio preciso, como lo impone la magnitud de la cuestión, para poder pronunciarse en definitiva y con estricta justicia.

En esta situación se explica, entonces, que, aun cuando la resolución tan esperada y exigida por los cuantiosos intereses afectados y por la moral administrativa se retarde un poco más, quiere el gobierno que su providencia última se funde en una opinión concreta y que tenga todos los prestigios que puede darle la autoridad de dos hombres de reputación científica y ajenos por completo á la controversia que ha habido, como son los ingenieros Eduardo Aguirre, ex decano de la Facultad de ciencias físicas y matemáticas de Buenos Aires, y Luis Luiggi, bien conocido, á los que se nombra "para que aconsejen lo que más convenga á los intereses públicos respecto del canal del Norte".

El ingeniero Aguirre, precisamente, tiene hecho estudios, expuestos en una obra, sobre la napa freática, que uno de los informes aconseja utilizar para proveer de agua al canal del Norte, y el Sr. Luiggi, como se sabe, es un especialista de fama en construcciones hidráulicas.

Los dos técnicos, previamente consultados, aceptaron la delicada misión, que se proponen cumplir á la brevedad posible, habiéndoseles remitido ayer mismo todos los antecedentes de la obra.

Por lo que hace á la comprobación de las deficiencias, se enviará al terreno otro ingeniero, que se espera podrá expedirse en término breve, pues han sido determinados con precisión los puntos donde existen los graves defectos denunciados.

Una vez que hayan producido su informe los ingenieros Aguirre y Luiggi, el gobierno adoptará una resolución definitiva, que será la de proseguir los trabajos ó abandonarlos, sin perjuicio de reprimir severamente los actos punibles que hubieran cometido los que han intervenido en la ejecución de la obra.

En los considerandos de la resolución dictada ayer, el P. E. dice que la ley de 14 de enero de 1904, que autorizó la construcción del canal de navegación del Norte, facultó á gastar en esa obra hasta la cantidad de 5.500.000 $, y que por la ley de 4 de abril de 1907 se amplió en 4.292.710 $ el crédito autorizado primitivamente. De ese crédito, añade, se ha hecho uso, quedando solamente un saldo de 1.702.416.48 pesos, á todas luces insuficiente para poder terminar las obras, especialmente si se considera que está prácticamente demostrado que las lagunas de Mar Chiquita, Gómez y Carpincho no pueden bastar para la alimentación del canal en la planicie, por lo menos sin obras complementarias, que no fueron calculadas al presuponer el gasto. Mientras la comisión de vocales del departamento de ingenieros aconseja diversas medidas para llevar las obras adelante y subsanar los inconvenientes con que se ha tropezado en la práctica, el presidente del departamento insiste ahora en las conclusiones que sostuvo en mayo de 1907, y manifiesta "haber llegado al convencimiento de que pueden darse por agotados todos los recursos posibles para hacer navegable el canal del Norte y salvar los muchos millones invertidos en esa obra". El ingeniero Bessio Moreno, por su parte, arriba á las conclusión "de que si la obra era y es impracticable con el proyecto inicial que ha gobernado la construcción, cree sin vacilaciones que no lo es menos en la forma que lo proyecta ahora la comisión de vocales", y agrega que la cuestión sobre la practicabilidad de la obra está aún por resolverse, y que su solución aparece más bien en alimentar el canal con agua de la napa fréatica, opinando, en definitiva, que en lo que se refiere á la eficacia del canal como vía, debe procederse á hacer un estudio formal y cuidadoso. Finalmente, declara el P. E. que se trata de la más discutida de las obras públicas en ejecución, y es, por lo tanto, deber del gobierno, antes de pedir ampliación de recursos, y atentas las disidencias referidas, agotar los medios á fin de llegar á un juicio definitivo, para lo cual es necesario el dictamen de técnicos autorizados que no tengan opinión comprometida.

El ministro de obras públicas de la provincia, doctor José T. Sojo, ha recibido el informe que sigue, relacionado con la construcción del canal del Norte, cuya obra ha servido de temas á tantos comentarios.

Los principales párrafos del informe dicen así:

Tengo el honor de elevar á la consideración de V. S. el informe del ingeniero Nicolás Bessio Moreno, relativo á la medición definitiva de las obras ejecutadas en el canal del Norte por la empresa Luis Defilippi, y llevada á cabo por la comisión de vocales del departamento de ingenieros, bajo la dirección del vocal de la sección arquitectura y ferrocarriles, ingeniero Enrique de Madrid.

El ingeniero Bessio Moreno ha representado en esa operación, con carácter permanente, al funcionario que subscribe, por designación hecha de acuerdo con lo que dispone la resolución respectiva del P. E. de fecha 26 de julio de 1907.

Después de referir la actuación del señor Bessio Moreno, dice:

Conocedor del canal del Norte con todos sus defectos y deficiencias el informe que presenta el ingeniero Bessio está basado en ese perfecto conocimiento.

PARTE ADMINISTRATIVA

Para el estudio de la parte administrativa la comisión de vocales compara el importe «total» de la obra realizada con el importe de lo «abonado» á la empresa hasta el certificado núm. 29, y llega á establecer que la empresa ha cobrado de más la cantidad de 775.777.13 $.

El ingeniero Bessio Moreno ha formado cuadros comparativos con las obras certificadas por la dirección técnica, hasta el certificado núm. 33, y con la totalmente medida por la comisión de vocales, admitiendo como exactos los resultados de ésta, y de esos cuadros deduce varios resúmenes, según los factores que se tienen en cuenta y que modifican los resultados.

Estudiando separadamente cada una de las partidas de la planilla de trabajos ofrecerían apreciaciones muy variadas; pero como analizar á todas daría mucha extensión á esta nota, sólo llamaré la atención de V. S. sobre las que ya antes de ahora, en mi informe del año 1907, señalaba por sus notables diferencias.

Estas partidas son:

Primera sección—Partida núm. 1. Excavación en los cortes de las vueltas del río.

En la ejecución de este trabajo podía encontrarse, según el contrato, tierra de fácil excavación á $ 0.36 el m3 y tosca dura á $ 1.40 el m3, y en la primera categoría una cantidad mayor ó menor de barro con un sobreprecio de 0.47 $ el m3.

La dirección técnica establece, hasta el certificado núm. 33, las cantidades siguientes:

| | |
|---|---|
| Tierra de fácil excavación . m3 | 493.409 |
| Tosca dura . . . . . » | 221.662 |
| Total . . . m3 | 715.071 |
| Excavación en barro ó bajo agua . . . . . » | 198.274 |

La comisión de vocales que ha medido toda la obra ejecutada da los siguientes resultados:

| | |
|---|---|
| Tierra de fácil excavación . m3 | 454.473 |
| Tosca dura . . . . . » | 154.711 |
| Total . . . m3 | 609.184 |

La diferencia de m3 105.887 certificados de más representa el 17 o|o de lo medido.

El valor de lo certificado de más importa:

| | |
|---|---|
| Tierra de fácil excavación, m3 38.936 á $ 0.36 . . . . . $ | 14.016.96 |
| Tosca dura m3 66.951 á $ 1.40 » | 93.731.40 |
| Total . . . $ | 107.748.36 |

En el trabajo de la excavación de los cortes del río estaba incluído el de formar los tajamares de tierra en las extremidades de las vueltas desechadas. Estos tajamares sólo se han hecho en muy pocos cortes y han sido destruídos por las crecientes.

En la sección Baradero, que durante la ejecución de los trabajos estuvo á cargo del ingeniero Andrés Claps, es donde se encuentra el mayor número de esos cortes del río; pues bien, en esa sección, según lo manifestado por el ingeniero Claps á las dos comisiones de medición, no se ha hec

## LA NUEVA CASA DEL JOCKEY CLUB

### PROPOSICION RECHAZADA

Anunciamos hace días que en el Jockey Club se agitaba la idea de adquirir el terreno de la sucesión Alvear, situado en la plaza del Retiro, para levantar allí su nuevo local, que sería, sin duda un hermoso palacio, dotado de las comodidades reclamadas por la índole de la institución.

La casa de la calle Florida habría sido ofrecida en venta al gobierno con destino á dependencias del ministerio de relaciones exteriores, y como complemento para utilizarlo como alojamiento para huéspedes distinguidos, haciendo de ella una residencia oficial de la propia manera que se estila en la mayor parte de los países de Europa.

El pensamiento de adquirir el citado terreno tuvo impugnadores.

En consecuencia, se acordó convocar á una asamblea especial, formada de socios fundadores y ex miembros de la comisión directiva, para consultar la opinión dominante y someter el proyecto á un amplio y detenido examen.

La asamblea se verificó anoche y su interés pueda reflejado diciendo que duró más de tres horas, originándose un animado debate.

Los numerosos oradores que tomaron parte en la discusión, analizaron el proyecto, estudiándolo desde todos sus puntos de vista.

Votada, finalmente, la proposición fué rechazada por gran mayoría, contra cinco votos en favor de la adquisición.

## NOTAS PARLAMENTARIAS

### SENADO

Esta cámara no tiene ningún asunto á tratar, por lo que la sesión de hoy se reducirá á dar cuenta de los expedientes entrados, salvo que se presente algún nuevo proyecto.

La comisión de hacienda está citada para hoy, con el propósito de producir su dictamen sobre varios asuntos que obran en su poder, entre otros, el proyecto del P. E. autorizando el pago de honorarios á la comisión asesora del gobierno en la cuestión de límites entre Perú y Bolivia.

Tiene interés esta misma comisión en despachar el proyecto sobre subsidio de 250.000 $ al hospital Centenario del Rosario, y el proyecto del P. E. sobre el pago del servicio de deuda interna en las plazas extranjeras.

### DIPUTADOS

Ha pasado á la orden del día de la cámara de diputados el dictamen de la comisión de negocios constitucionales sobre el pedido formulado por el doctor Abel Bengolea, para que se exprese si hay incompatibilidad con su cargo de diputado y el desempeño de abogado del consejo nacional de educación.

La comisión, con la sola disidencia de uno de sus miembros, don Marco A. Avellaneda, estudia el caso presentado por el Sr. Bengolea, y llega á la conclusión que el cargo de abogado del consejo de educación no es un empleo ni una comisión del P. E., pues éste no lo nombra, no le paga de su presupuesto, no lo remueve, no lo instruye en su mandato y no ejercita ninguna dependencia ni contacto. El consejo es una corporación autónoma, con funciones propias y facultades especiales que desenvuelve con entera independencia.

Dentro del mismo consejo el abogado no tiene los caracteres de un empleado ordinario. Se trata del ejercicio de una carrera profesional que los asuntos son entregados á su ciencia y conciencia, y se le remunera su trabajo por una asignación fija, por las costas judiciales y por el 10 por ciento en la denuncia de los bienes vacantes.

En el mismo informe la comisión generaliza la cuestión de incompatibilidad con el cargo de miembro del congreso, para formular la siguiente opinión:

«La comisión de negocios constitucionales cree conveniente expresar con este motivo, que piensa que cualesquiera que sean las tolerancias de la constitución sobre incompatibilidades con el cargo de miembro del congreso; cualquiera que sea la liberalidad de la práctica seguida hasta ahora al respecto, la honorable cámara debe reaccionar franca y fumemente contra sus propios antecedentes.

Las franquicias acordadas por la constitución tienen su explicación histórica; pero ella misma al hacer intervenir al congreso en cada caso, le ha impuesto el deber de cerrar aquéllas cuando variasen las circunstancias de la república.

El consentimiento para aceptar comisión ó empleo del P. E. sólo debe acordarlo la honorable cámara por motivos excepcionales, á causa de los cuales resultare un daño inmegable y manifiesto para el país. El criterio contrario afecta el equilibrio de los poderes del estado y la independencia del poder legislativo.

En el caso ocurrente la comisión de negocios constitucionales se complace por eso en comprobar que la situación del diputado doctor Bengolea no se encuentra comprendida en disposiciones del artículo 64 de la constitución.»

Este informe lleva la firma de los señores R. Cárcano, J. M. Olmedo y C. Conforti.

El diputado Vega presentó y fundó en la sesión de ayer un proyecto autorizando al P. E. para considerar llenada en la fecha de la presente ley la condición de tiempo para el ascenso requerido por la ley orgánica militar, número 4707, en beneficio de los oficiales subalternos del ejército que debían cumplir aquel requisito durante el corriente año.

Los gastos por diferencias de sueldos que pudieran originarse por la promoción de los beneficiados, se imputarán á la presente ley y se abonarán de rentas generales.

Presentado por los diputados Serrey, Alsina, Guasch Leguizamón y Zambrano, se dió cuenta en la sesión de ayer de un proyecto publicando al profesor Sidney Tamayo con el sueldo de las cátedras que dicta.

Los diputados Ortiz, Penna, Peña, Bouquet Roldán, del Barco, Cárcano y Ruiz Moreno presentaron un proyecto en la sesión de ayer, fundado por escrito, acordando al hospital de Clínicas de Córdoba la suma de 100.000 $, para la adquisición de muebles, materiales instrumentales y operatorios y demás útiles que se requieran para que sea entregado al servicio público.

Dichos fondos serán entregados al rector de la universidad de Córdoba, con objeto de que al debido tiempo y en cumplimiento de la ley de contabilidad, adquiera los aparatos y útiles á que hace referencia el artículo 1o.

Desde la promulgación de la presente ley este hospital dependerá de la universidad de Córdoba.

El congreso determinará en el presupuesto de 1911 la partida correspondiente para el sostenimiento de este nuevo hospital.

Los gastos que demande esta ley serán de rentas generales y se imputarán á la misma.

El diputado Padilla presentó, fundado por escrito, un proyecto de ley autorizando al P. E. para invertir hasta la suma de 102.000 $, en la terminación del edificio destinado á seminario conciliar en la ciudad de Tucumán.

Este gasto se hará de rentas generales, con imputación á la presente ley.

Ayer se reunió la comisión de negocios extranjeros, estando presentes los señores Paz, Echagüe, Basavilbaso y Saavedra Lamas, para estudiar las convenciones subscriptas por los representantes del gobierno en la tercera conferencia pan-americana de Río de Janeiro.

El miércoles próximo se volverá á reunir esta comisión, con la asistencia del ministro respectivo.

En la sesión de ayer el diputado Ayarragaray reprodujo su proyecto sobre ley electoral que había caducado por la ley Olmedo.

Consérvase, por dicho proyecto, el sistema de lista, por ser la tradición en la república y haberse incorporado á las costumbres argentinas, permitiendo la entrada al parlamento á los grandes estadistas del país.

Para facilitar la representación de las minorías, el proyecto del doctor Ayarragaray establece el voto acumulativo, y para contrarrestar el fraude substituye la actual partida cívica por la de enrolamiento.

Nos manifestaba ayer un miembro de la comisión de guerra, de que ésta tropezaba con serios inconvenientes para reunirse, debido á que el presidente de la misma se halla enfermo y otros de los miembros están ausentes.

Esta comisión tiene en cartera dos importantes proyectos, que son el de indulto á los infractores á la ley militar y el que modifica el escalafón superior del ejército.

El P. E. remitió ayer un mensaje al congreso, solicitando la sanción de un proyecto, por el que se refuerza con la suma de 40.000 $ anuales el ítem 2 del inciso 7, anexo B del presupuesto vigente, destinada á la adquisición de muebles y á llenar necesidades imprevistas de los tribunales y demás reparticiones del departamento de justicia.

Reuníose ayer la comisión de justicia bajo la presidencia del señor Vocos Jiménez, y estando presente el ministro del ramo, doctor Naón.

El objeto de la reunión era el de estudiar el proyecto que reorganiza los tribunales de justicia federal del Rosario.

En la mesa de entradas se recibieron los siguientes asuntos:

Fernando Lannes, en representación de varios jefes de marina, reitera su solicitud sobre gratificación de embarco.

—Los estudiantes del tercer año de la Facultad de derecho de Córdoba solicitan la suma de 8000 $ para trasladarse á esta capital con el objeto de estudiar el régimen penitenciario.

—Las comisiones de presupuesto, obras públicas y peticiones se han dirigido al presidente de la cámara acompañándole la nómina de los asuntos que caducan por las leyes 2714 y 3721.

Estos asuntos han sido destinados al archivo.

—El señor Anchorena (J.) conferenció en antesalas con varios diputados acerca de un extenso estudio que tiene preparado sobre las necesidades de la defensa agrícola, hasta el 31 de diciembre del corriente año.

El P. E. envió ayer al congreso el siguiente mensaje:

«Al ponerse en práctica la ley 6757, que ha creado una administración autónoma de ferrocarriles del estado, se ha notado que su texto contiene artículos contradictorios ó mal redactados á consecuencia de que, como dispone su artículo final, se incorporan con la numeración correspondiente los diez artículos de la ley 3896, que se derogaba, como ley especial.

Ha habido un error evidente de copia que el gobierno se encuentra obligado á salvar mediante una nueva ley, á cuyo efecto el P. E. ocurre ante V. H. para pedirros la sanción del adjunto proyecto con la urgencia que requiere la aplicación inmediata de aquélla y como lo permiten las circunstancias del caso por no ser necesario un nuevo y detenido estudio de la cuestión, ya ampliamente debatida en las sesiones de 1908 y 1909.

Los artículos 1o., 2o. y 10 de la ley número 3896 fueron incorporados de más con los números 14 á 16 y 26 á la ley 6757 por un error material, puesto que contienen disposiciones contradictorias con las de los artículos 3o., 5o. y 8o. y en general con todo el espíritu y la esencia de la nueva fundación.

Y se explica haya pasado inadvertido ese error, porque en el artículo 14 se enumera por exceso de prolijidad los diez artículos á suprimirse y los diez nuevos que los debieron reemplazar, lo cual no hubiera sido necesario si todos los de la ley primitiva hubieran debido formar parte de la actual.

También resulta notoriamente superfluo derogar la ley 3896, como establece el citado artículo de la ley 6757, si todas sus disposiciones habían de quedar transcriptas en esta última.

Además, con el propósito de reformar el contralor relacionado con el manejo de la renta pública, y de precisar la intervención que le corresponde á la contaduría nacional, á los efectos de la fiscalización que le atribuye la ley de contabilidad, se propone la agregación de un nuevo artículo con el número 20, en la forma determinada en el artículo 2o. del proyecto adjunto, forma que por su claridad no requiere explicación y que en ningún caso podrá trabar la rapidez de acción que requiere la explotación acertada de una empresa ferroviaria ni la independencia de la nueva administración que debe cuidar y mejorar las líneas fiscales.

El proyecto á que se refiere dice así:

«Modifícase la primera parte del artículo 14 de la ley 6757 en la forma siguiente:

«Quedan incorporados al texto de la presente ley, como artículos 14, 15, 16, 17, 18 y 19 los artículos 4o., 5o., 6o., 7o., 8o. y 9o. de la ley 3896, que queda derogada como ley especial.»

Art. 2o. Agréguese el artículo siguiente:

Artículo 20. La administración de los ferrocarriles del estado presentará cada seis meses á la contaduría general á los efectos de la fiscalización que le confiere la ley de contabilidad, las rendiciones de cuentas documentadas, correspondientes á la inversión de fondos de explotación y obras nuevas, y cada mes un estado clasificado de las entradas y gastos de la explotación, comparado con igual mes del año anterior.»

## CELEBRACION DEL CENTENARIO

### DIVERSAS INFORMACIONES

**Monumento á Alberti—**

En las barrancas de Belgrano se efectuará mañana á las 10.30 a. m., la inauguración de la estatua á Alberti, miembro de la Primera Junta.

En nombre de la comisión de monumentos hará entrega de la estatua á la municipalidad el doctor Adolfo P. Carranza, recibiéndola en nombre de ésta el doctor Nicolás Ramallo.

Han sido especialmente invitados al acto el ministro del interior, intendente municipal y arzobispo.

**Viajes de los delegados—**

Esta mañana á las 10 saldrá con destino á la cordillera, por el tren de la línea del Pacífico, el embajador francés M. Baudin, acompañado de los señores Ernesto Boscá, ministro argentino en París; doctor Pozzi, delegado al congreso médico y señor Gowland, secretario del ministro de instrucción pública.

Después de visitar Mendoza y Tucumán, el viajero estará de regreso en Buenos Aires el domingo de la entrante semana. La jira ha sido organizada por el doctor Naón, en forma que el delegado francés pueda hacer fácilmente sus estudios y observaciones del interior, para completar el informe que sobre la República Argentina elevará á su gobierno.

Esta mañana es esperado, de regreso de su jira por las provincias, el embajador Martini, quien ha hecho gran acopio de datos é informes para la memoria que redactará á su vuelta á Italia.

**Obsequio á la municipalidad de Santiago de Chile—**

El concejo deliberante ha obsequiado á la municipalidad de Santiago de Chile, con un artístico pergamino que lleva la siguiente dedicatoria subscripta por todos los miembros de la corporación:

«A la ilustrísima municipalidad de Santiago de Chile, el honorable concejo municipal de Buenos Aires, en homenaje de amistad y gratitud al recibir en su seno á la delegación de la municipalidad de Santiago de Chile, en el primer centenario de la nación argentina.—Buenos Aires, mayo 20 de 1910.»

Este pergamino será llevado á su destino por el concejal de Santiago de Chile, don Carlos Rusiñol, que vino con la delegación á las fiestas del centenario y que regresa á su patria el martes próximo.

**Conferencia patriótica—**

El Centro Católico de Estudiantes ha organizado para mañana á las 3 de la tarde, una conferencia patriótica que se realizará en las barrancas de Belgrano, al pie de la estatua de Alberti, como homenaje al clero argentino.

Harán uso de la palabra en este acto los señores prebístero J. Guevara, L. Madagnotti y Adriano, A. Mautranto.

**El ejército en el centenario—**

Firmada por el general Castro, presidente del Centro de Guerreros del Paraguay, en Montevideo, ha recibido el ministro de guerra una conceptuosa nota agradeciendo las distinciones de que fueron objeto en ésta los delegados de aquella asociación durante los festejos del centenario.

El mayor Tasso Fragoso, agregado militar á la legación del Brasil, dirigió, por su parte, al teniente coronel Rodríguez, una elocuente nota felicitándolo por el brillo del ejército en la formación del 25 de mayo.

"Deben estar ustedes satisfechos—termina diciendo—con los frutos recogidos en el trabajo fecundo é incesante de los últimos años. La juventud militar que yo vi desfilar el 25, venida de varios puntos del país, congregada bajo un mismo pabellón, é insistentemente aclamada por el pueblo, es un testimonio vibrante del progreso y la virilidad de su patria. Que ella persista en esta marcha ascendente, ligada no solamente á nosotros, sino á todas las otras naciones del mundo, son mis sinceros votos de brasileño, que se ufana de su país y tiene fe inquebrantable en la concordia humana."

**Monumento á Rivadavia—**

El presidente de la junta ejecutiva, doctor Emilio Gouchón, celebró ayer una conferencia con el ministro del interior y presidente de la comisión del centenario.

La conferencia tuvo por objeto armonizar los trabajos iniciados por la junta ejecutiva del monumento á Rivadavia con los que hubiese realizado ya la comisión citada.

Resulta que todo lo que había respecto al homenaje al gran estadista hasta el día de ayer, es lo que sigue:

La ley número 6286 sobre celebración del centenario de la revolución de mayo, en su artículo 1o., inciso 4, encomienda á una comisión que designará el poder ejecutivo, la erección de la estatua de Bernardino Rivadavia, en cumplimiento de la ley número 3615, que autoriza la inversión, al efecto, de 80.000 $.

La comisión del centenario encomendó al escultor Blay proyectase un monumento á Rivadavia, sin que haya celebrado con ese artista ningún contrato al respecto.

El señor Blay enviará á fines de julio próximo su proyecto.

Los fondos votados no han sido entregados ni reservados, de modo que de conformidad con las leyes de contabilidad, deberán ser votados nuevamente por el congreso.

El doctor Gouchón expuso al ministro del interior, que la junta ejecutiva que preside, no tiene otra función que la de promover é iniciar la subscripción pública para reunir los fondos necesarios para que el monumento á Rivadavia sea digno del pueblo que lo erige y de la grandeza moral del hombre á quien se dedica.

Dijo también que todo lo demás relativo al monumento, quedará confiado á la comisión nacional, que preside el doctor José Ramos Mejía y á la comisión consultiva, cuya composición quedará fijada en la asamblea que se celebrará el miércoles próximo en el local de la escuela Presidente Roca.

Agrega que si el proyecto Blay satisface el propósito que persigue, no habrá inconveniente alguno en que sea aceptado procediendo en un todo de acuerdo con la comisión del centenario, y que si no reúne esa condición, será el caso de adoptar la resolución que mejor convenga.

Entretanto, el doctor Gouchón considera que desde el niño de las escuelas hasta las grandes empresas comerciales, corporaciones, altas instituciones públicas y privadas del país, los poderes públicos de la nación, de las provincias y de los municipios, deben remitir su óbolo para el fondo destinado á costear el monumento.

La junta ejecutiva que preside ha tomado ese puesto de trabajo, no con el propósito de atribuirse la iniciativa, puesto que ella cuenta ya treinta años de existencia, sino á fin de asegurar la recolección de fondos necesarios para cumplirla.

El doctor Gálvez expresó al doctor Gouchón, que su opinión personal era completamente favorable á la idea de que los fondos para costear, no una estatua, sino un verdadero monumento á Bernardino Rivadavia, sean producto de la subscripción pública, en la que debe procurarse que se halle representado el mayor número posible de personas y de instituciones. Agregó que prefería ese temperamento al de recabar del congreso la cantidad total que demanda el movimiento, y que en ese sentido apoyaba con entusiasmo el propósito de las comisiones populares que se constituyan para hacer un llamamiento al pueblo argentino, que al honrar al eminente estadista, se honrará á sí mismo.

Prometió llevar estas ideas al seno de la comisión del centenario, que se reunirá el lunes próximo.

**Nota al señor De Bary—**

El ministro de relaciones exteriores ha dirigido á don Teodoro De Bary la siguiente nota:

«Terminadas las fiestas que se realizaron en esta capital en celebración del centenario de la Revolución de Mayo, cúmpleme dirigir á usted la presente, significándole, en nombre del gobierno argentino, el más vivo agradecimiento por su delicada atención al ofrecer espontánea y desinteresadamente la suntuosa casa de su propiedad para alojamiento de S. A. la infanta Isabel, que en representación de S. M. el rey Alfonso XIII honró con su presencia dichas fiestas.

El gobierno estima en muy alto grado su gentileza, por cuanto á la vez que ha servido para dar una positiva muestra de su patriotismo y exquisita cultura, ha venido á facilitar con toda eficacia, la acción del mismo en el doable y difícil propósito de alojar en forma digna, como eran sus más vivos deseos, á tan encumbrada huésped.

Al dejar así cumplido el encargo del Excmo. señor presidente de la república, séame permitido agregar la expresión de mi personal reconocimiento y felicitar á usted por la manera honrosa con que ha sabido ligar su nombre á tan gloriosa fecha.»

**Comité de la Juventud—**

En el local del centro jurídico, Rivadavia 620, se reunirán hoy á las 5 de la tarde, los presidentes y delegados de los subcomités de la capital y provincias y miembros del comité central provisional de la comisión nacional de la juventud, con el objeto de resolver, de acuerdo con lo establecido en el acta de fundación, si debe ó no continuarse la acción patriótica con tanto éxito comenzada.

**Catálogos de las exposiciones—**

Han aparecido los catálogos de la sección inglesa, con la lista de los establecimientos concurrentes á las exposiciones de ferrocarriles y transportes, agricultura é higiene.

Los tres ejemplares contienen informaciones útiles relacionadas con la referida sección.

Los catálogos de las primeras tienen además un interesante plano de ubicación de la sección.

De un momento á otro deberán aparecer los demás catálogos de las diversas naciones que exponen productos en las exposiciones.

## NUESTRO NUMERO EXTRAORDINARIO

**El número especial de «La Nación»—**

Representa un esfuerzo honroso para el periodismo nacional el número especial distribuído con motivo del centenario por nuestro colega «La Nación».

Texto y grabados se complementan en la obra de legar un recuerdo que pueda ser consultado en cualquier momento como exponente de lo que fué este país en su origen y lo que ha llegado á ser en la primera centuria de su independencia.

Sorprende que haya podido organizarse un trabajo de tanto aliento en el breve tiempo de que generalmente se dispone para esta clase de homenajes.

La edición del colega ha alcanzado una difusión considerable y está destinada á no caer en el olvido, porque disipado el interés del momento le espera en las bibliotecas sitio de consulta obligado.

*El Pueblo* (Capital).

## MOVIMIENTO POLITICO

### ASUNTOS DE LA RIOJA

Ayer á las 4 de la tarde partió para su destino el interventor nacional á La Rioja, doctor Saldías, en compañía del personal de la intervención.

El ministro del interior y varias personas de la relación del doctor Saldías lo despidieron en la estación del ferrocarril.

Las últimas instrucciones sobre la misión que va á desempeñar fueron dadas ayer en el momento de la partida por el ministro del interior al interventor.

En virtud de haber renunciado el señor Faibo Gener, el puesto de auxiliar de la intervención, ha sido nombrado para reemplazarlo D. Carlos Guillot.

El doctor Julio San Román, candidato á gobernador de La Rioja, estuvo ayer con el presidente de la república, con quien conversó extensamente á propósito de los sucesos políticos desarrollados últimamente en aquella provincia.

El coronel Escola fué designado ayer jefe militar á las órdenes del Dr. Saldías.

RIOJA, 17.—El gobernador después de los cincuenta pesos y revólveres con que gratificó á cada elector, á los más vinculados sigue dándoles comisarías.

El jefe de policía, además de la provocación de que fué objeto y de la que ya dí cuenta, hoy ha hecho publicar en el periódico "La Crónica" de ésta, un telegrama dirigido á un diario de ésa, pretendiendo rectificar la relación de la captura del señor Alanís Plaza, diciendo que "el doctor Catalán fué detenido en la policía cuatro horas por palabras... que profirió en el mismo despacho del jefe, palabras injuriosas y descomedidas hácia la persona del gobernador».

La cultura de los términos en que está concebida la rectificación, demuestra con evidencia los funcionarios de que ha tenido que valerse el gobernador.

### LOS PROCESOS ELECTORALES

El juez federal doctor Rodríguez Larreta, ha dirigido ayer la siguiente nota al procurador fiscal, doctor Ignacio Irigoyen:

«Con motivo de publicaciones en el diario «Ultima Hora», sobre demora en el despacho de los asuntos electorales y especialmente en el seguido por falsificación de cartas de ciudadanía, me permito llamar su atención al respecto; y atento á que dicho proceso, como el de la denuncia Orlando Williams y de Beazley y Chevallier Boutell, que obran en su poder desde el 2 y 21 de mayo y 21 de abril, respectivamente, se ha de servir el señor procurador fiscal dedicarles preferente estudio, devolviéndolos á este tribunal á la brevedad posible, á cuyo efecto puede disponer de seis días más.»

## EN FAVOR DE LA POLICIA

### LA SUBSCRIPCION POPULAR

| | |
|---|---|
| Suma anterior. . . . . | 12.262.50 |
| Santamarina é hijos. . . . . | 500.— |
| Josefa de Ezcurra y Hnas. . . | 100.— |
| Miguel Mihanovich. . . . . | 50.— |
| | 12.912.50 |

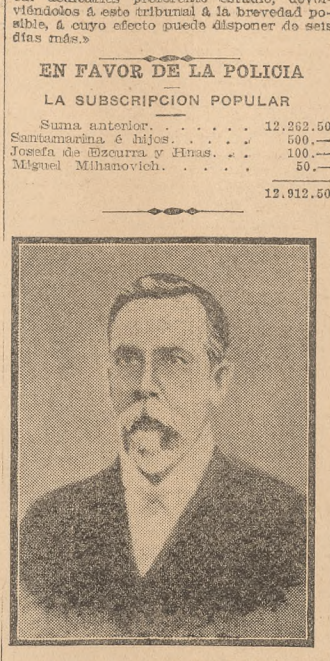

## Dr. CARLOS DONCEL

### † AYER

Ha fallecido en esta capital el señor Carlos Doncel, ciudadano de larga actuación pública en la que se formó, pues desde joven inició su carrera como subsecretario del ministerio de instrucción pública durante la presidencia de Avellaneda.

Pertenecía á una antigua familia de San Juan, provincia que contaba al extinto entre sus hijos más preclaros, razón por la cual su fallecimiento debe de haber repercutido dolorosamente en aquella sociedad.

Su muerte ha sido casi una sorpresa, pues si bien se hallaba enfermo desde hacía unas semanas, su dolencia no inspiró en un principio mayores temores. Desgraciadamente una rápida agravación hizo inútiles todos los esfuerzos para conjurar el desenlace fatal que se produjo en las primeras horas de la mañana de ayer.

Apenas graduado en la facultad de Derecho, el señor Doncel se trasladó á su provincia nativa, entrando á formar en el grupo de la juventud sanjuanina que en aquel entonces marchaba á la cabeza del movimiento político local. Las cualidades de su temperamento moderado y conciliador lo llevaron á ocupar el ministerio de gobierno y luego fué elegido gobernador nombrándosele, al terminar su período, juez federal.

Electo por segunda vez gobernador de la provincia pasó más tarde á ocupar una banca en el senado nacional, designándosele vicepresidente de tan alto cuerpo.

Aparte de sus cualidades de hombre inteligente y de labor poseía un claro sentido práctico que daba á su consejo un prestigio de valía y en difíciles cuestiones se tenía en mucho su opinión, abonada siempre por la sinceridad de sus convicciones.

Al terminar su período de senador fué nombrado juez federal de la capital, puesto en el que lo sorprendió la muerte á los 58 años de edad.

Después de decirse una misa de cuerpo presente en el Pilar hoy serán inhumados sus restos en el cementerio del Norte.

En mérito á los servicios prestados por el extinto el poder ejecutivo dictó ayer un decreto disponiendo que hoy permanezca izada á media asta la bandera en todos los edificios nacionales y que por el ministerio de la guerra se le rindan los honores militares correspondientes á general de brigada.

## LA CRISIS MINISTERIAL CHILENA

### SIN SOLUCION

No se encuentra aún solución para la crisis ministerial chilena, que se produjo á poco de encontrarse de regreso en Santiago el señor Montt; y no es aventurado suponer que las dificultades que se presentan para resolverla no han de ser pronta ni fácilmente alanadas, ya que esa crisis está íntimamente relacionada con la elección de presidente de la república, que debe realizarse en junio del año próximo.

La combinación liberal que representaba en el gobierno el gabinete dimisionario, aparece impotente para mantener su cohesión ante ese grave problema electoral, pues ninguno de los candidatos liberales de que hasta hoy había como posibles, logra aunar todas las voluntades en su favor.

Esos candidatos parecen ser cinco: don Ismael Valdés Valdés, liberal-doctrinario; don Germán Riesco, liberal-doctrinario: don Juan Luis Sanfuentes, balmacedista; don Ismael Tocornal, liberal independiente, y don Agustín Edwards, liberal moderado ó nacional.

La candidatura de este último tiene el grave inconveniente de ser nacional, partido al cual pertenece el excelentísimo señor Montt.

Desde el año 1861, todos los presidentes de Chile han sido liberales, con excepción del señor Montt, cuyo triunfo rompió esa semisecular tradición de la política chilena. Una segunda presidencia nacional, no sería mirada con buenos ojos por ninguno de los demás partidos liberales, tanto porque el partido nacional tiene francas tendencias absorbentes, cuanto porque es, entre los partidos liberales, el que está más cercano á los conservadores.

La circunstancia de que la candidatura del señor Edwards aparezca amparada por los rumbos que ese joven político ha dado á la política internacional chilena durante el año que ha desempeñado la cartera de relaciones exteriores, no es considerada suficiente para conquistarle la buena voluntad de los demás partidos liberales, como lo prueba el hecho de que diarios que reflejan el sentir de prestigiosos leaders liberales doctrinarios sostengan que aquella política no ha producido resultados apacibles en la cuestión con el Perú, que siendo lo más importante que Chile tiene pendiente se encuentra ahora en la misma, si no en peor condición que antes. Además, el partido radical, que constituye el núcleo mejor organizado y más activo de la alianza liberal, no se muestra dispuesto, si no más bien reacio á apoyar un nuevo candidato nacional.

La candidatura de don Ismael Tocornal, podría quizá ser popular, en razón de que ese prestigioso político ha servido siempre con entusiasmo cierta política internacional grata á las masas; pero es muy difícil que encuentre apoyo en los elementos dirigentes de los otros partidos liberales, que miran con ojeriza al círculo de amigos que rodea é inspira, según se dice, al señor Tocornal.

El señor don Ismael Valdés Valdés, liberal-doctrinario, viene desde hace tiempo siendo indicado como candidato de ese partido á la presidencia de la república. Político de prestigio parlamentario, lo ha ganado merced á la rectitud de su espíritu y á la dedicación con que, por varios años, sirvió la presidencia de la cámara de diputados. Dentro de su partido se le opone la candidatura del ex presidente don Germán Riesco, que si descendió de la presidencia un poco desmedrado por el triunfo del rival á quien venció en 1901, ha conservado amigos fieles y tenaces que trabajan empeñosamente por él.

En cuanto á la candidatura balmacedista de don Juan Luis Sanfuentes, no parece muy prestigiosa entre los partidos liberal-doctrinario, radical y nacional, que tienen posibles reivindicaciones de los balmacedistas, cuya política además no aparece clara, pues si en la cámara de diputados están con los otros liberales, en el senado aparecen aliados de los conservadores.

Estos breves antecedentes bastan, nos parece, para echar de ver que es muy difícil que los partidos que forman la alianza liberal se pongan de acuerdo para designar un candidato común á la presidencia de la república y esa dificultad es la causa principal de la actual crisis chilena, cuya solución se complica también, con motivo de las exigencias de los partidos en lo relativo al reparto de las carteras, primera escaramuza de la próxima lucha.

En cuanto á los conservadores no pueden aspirar á un presidente de su partido. En el momento oportuno, si se resuelven á tomar parte en la contienda, lo harán apoyando al candidato liberal que les ofrezca mayores garantías y por el cual lucharán en compañía de los elementos que se segreguen de la alianza liberal, que pueden ser elementos aislados de los diversos partidos que lo forman, ó un partido entero, como el nacional ó el balmacedista, que ya han luchado, bien que casi siempre con mala fortuna, en compañía de los conservadores, en anteriores elecciones presidenciales. Una alianza balmacedista-nacional-conservadora-liberal independiente podría ser peligrosa para el candidato de los liberales doctrinarios y radicales; pero no parece fácil formarla, dados los estrechos lazos que unen actualmente al partido nacional con aquéllos.

En todo caso, la solución que se dé á la crisis aclarará algo la situación política chilena, si acaso el presidente no se ve obligado á formar un gabinete de administración, que no corresponde á ninguna combinación concreta y eficaz.

Y como todavía falta un año para la elección presidencial, todo pronóstico resulta en realidad bastante aventurado, dada la falta de cohesión, no sólo entre los diversos partidos, sino en los partidos mismos que, sin exceptuar al propio partido conservador, que es el más disciplinado, son susceptibles de dividirse cuando se trata de asunto tan importante como la elección de presidente de la república. Por ahora en las filas de la alianza liberal sólo se ve claro el propósito, muy arraigado, de evitar que el sucesor del señor Montt sea otro político nacional.

## RAMON DEL VALLE INCLAN

### SUS PROXIMAS CONFERENCIAS

Reunióse ayer tarde en las oficinas del Conservatorio Labardén la comisión designada provisionalmente por este instituto, para patrocinar las conferencias que dará el insigne literato español don Ramón del Valle Inclán. Se constituyó la comisión definitiva, compuesta por los siguientes caballeros:

Joaquín V. González, Rafael Obligado, Osvaldo Magnasco, Juan Antonio Argerich, Francisco J. Beazley, Pedro O. Luro, Justo S. de López Gomara, Mariano de Vedia, Julio A. Roca, Fermín Calzada, José Luis Murature, Carlos Meyer Pellegrini, Francisco Uriburu, José Artal, Angel de Estrada (hijo), Carlos Octavio Bunge, Juan Cruz Varela, Manuel Cariés, Marco M. Avellaneda, Héctor C. Quesada, Ricardo Seeber, Vicente Fidel López, Carlos Ibarguren, Rafael Escriña, Marcelo Costa Paz, Mario Carranza, Amador L. Lucero, Toribio Ayerza, Carlos Aubone, Alfredo Madero, Carlos Malagarriga, Carlos Correa Luna, José A. Cortejarena, Matías Ramos Mejía, Carlos M. Urien, Eduardo Mulhall, Camilo Villagra, Eduardo Holmberg, Daniel Cranwell y Jorge Cabral.

La empresa del Teatro Nacional de la calle Corrientes comunicó que cedía el local gratuitamente para las cinco conferencias, cuyos temas serán los siguientes: «El arte de escribir», «Los extintos en la literatura», «La España clásica», "La España moderna» y «La pintura española».

La primer conferencia tendrá lugar el sábado 25, á la tarde, en el teatro expresado y los martes y sábados de cada semana los otros cuatro temas. El conferencista será presentado al público por el doctor Angel de Estrada.

## ENTRETELONES DE LA PENITENCIARIA

Es viejo aquello de que en la reclusión forzada el ingenio se aguza hasta lo inconcebible; sobre todo en las cárceles, donde el penado, si no medita durante largas horas un nuevo plan de evasión, estruja su cerebro para concebir la manera más original de burlar la vigilancia ó simplemente de enconar á los guardianes.

La lucha entablada entre estos modestos servidores y los pájaros de cuenta sobrepasa al cálculo de los que menos creen en la doctrina de «la redención» sobre materia penal.

El preso ve en su guardián al enemigo más inmediato, más severo, más tenaz, y busca molestarlo en toda forma y bajo un sinnúmero de aspectos. Acecha en la sombra, cuando se ha dado la orden de silencio, el momento propicio para dirigir su zarpazo, y cuando menos piensa, el celador escrupuloso recibe un bollo de papel en la cabeza ó cualquier otro proyectil que no se sabe de dónde viene ni por qué mano fué lanzado.

Así, pues, los entretelones de nuestro primer establecimiento carcelario, cuyo elogio ditirámbico hiciera no ha mucho el célebre criminalista Ferri en una de sus correspondencias á «La Nación», ofrece escenas curiosas y por lo mismo dignas de conocerse.

Júzguese si no por una de ellas que nos la ha relatado don Rafael Súnico, director interino de la Penitenciaría: Una noche, como le denunciara el alcalde, señor Aguilar, que en uno de los pabellones se hacía buena música á base de violín, guitarra y flauta, el funcionario aludido se dirigió al sitio indicado. ¡Y cuál no sería su sorpresa al comprobar la denuncia, siendo gratamente sorprendido por los acordes lastimeros de una vieja canción napolitana! Pero lo más extraño era que cada instrumento dejaba sentir sus voces en distintos puntos del pabellón, sin que por eso la unidad musical se resintiera en lo más mínimo.

La hora, el paraje y las disposiciones reglamentarias que prohiben bajo penalidades severas violentar el silencio en las celdas, daba á esa canción un carácter tan lúgubre como impresionante.

Las pesquisas resultaron infructuosas; á un tiempo mismo callaron los tres instrumentos y el silencio claustral volvió á ejercer su dominio en toda la casa.

A la noche siguiente los musicantes volvieron á su ingenioso arte.

El violín dió sus notas angustiosas, acompañado por los rezongos de la guitarra y las lamentaciones de la flauta.

El señor Súnico aguzó el oído, dispúsose enérgicamente á la pesquisa y después de observar un largo rato, dijole al secretario señor Rossi, señalando una celda y no sin manifiesta alegría:

—«La guitarra y el violín no sé donde suenan, pero lo que es la flauta... ¡la flauta está allí!»

Hecha la requisa en la celda sospechada no se encontró ni un solo índicio que revelase la existencia de un instrumento musical. Se revisó prolijamente la cama, los rincones, la pequeña alacena, donde los penados guardan sus libros y sus útiles de escribir. Nada. La burla hacíase desesperante, hasta que por último, en la tercera noche, la pesquisa obtuvo un resultado satisfactorio.

Nuevamente revisada la celda que despertase las sospechas del señor Súnico, se encontró dentro de una jarra de agua la flauta, en otra estaba el violín hecho de una caja de dulce de membrillo y en otra, por fin, la guitarra, hábilmente fabricada con latón y madera.

A una señal convenida los músicos sacaban sus instrumentos y rompían con la partitura.

Observamos al señor Súnico, en abono de los presos ejecutantes, que habíanse anticipado á su idea de formar una banda de penados, quisieron demostrarle sus condiciones de artistas, malgrado la severidad del reglamento interno y el celo de los guardianes.

El director del establecimiento nos repuso sonriendo:

—Esto no es nada. Si se dijera que los presos convierten en estiletes las varillas de paraguas, que hacen circular más de seis mil pesos, que reciben licores en vejigas, y que se iluminan con substancias extrañas no se creería. Por eso la idea de descentralizar las cárceles debe ser acogida como una nueva manifestación de nuestros crecientes progresos.

## EL ARRESTO DE PENADES

### MAGIA BLANCA, NEGRA Y ROJA

Los diarios del interior que tenemos á la vista asignan especial importancia al arresto del curandero Penadés, efectuado en Córdoba últimamente por pedido del consejo nacional de higiene.

Esa medida se aplaude con especial entusiasmo, porque ella producirá otras de igual eficacia contra los prosélitos que ha hecho el gran bonete del magnetismo en el interior del país.

Si en los centros de cultura la prédica y el ejercicio de su profesión creó á este detentor de las fuerzas naturales, secundado por la «réclame», una situación financiera bien desahogada, puede calcularse lo que importaría para Penadés esas jiras periódicas al interior de la república, y el ascendiente que su nombre contaba entre los nigrománticos, curanderos y sibilas de las más apartadas regiones.

Porque esto de las «fuerzas naturales», principio, medio y fin de las curaciones maravillosas del sabio magnetizador, que se ha dejado prender como cualquier reo de vulgar delito, había tomado en los últimos tiempos vistas hacia la adivinación, predicciones terroríficas y anuncios de cosechas pródigas ó viceversa, según puede verse por el siguiente anuncio que hemos visto publicado en la página respectiva de un colega del interior:

«Madama Artemisa, discípula de Penadés, procura sujeto amaestrado para experimentos hipnóticos de dos á cien pesos. Curo por medio de la Magia Roja, Blanca ó Negra, toda clase de enfermedades, empleando solamente mi secreto—resorte natural é inofensivo. Con este maravilloso secreto se consigue suerte en el trabajo, defiende los sembrados de vuestras chacras y asegura buena cosecha. Hace conocer las cosas que inspiran la pasión y recupera amores perdidos. Poseo también

# ARCHIVO DEL GENERAL MITRE

583

## PACIFICACION Y REORGANIZACION NACIONAL

## CORDOBA

### AÑOS 1861-62

### Correspondencia confidencial con el general D. Wenceslao Paunero, jefe del primer cuerpo del ejército encargado de la expedición al interior, sobre los negocios de Córdoba y pacificación de las demás provincias

**Nota del comisionado de Santiago al gobernador interino de Catamarca, comunicándole la resolución de retirarse, por considerar estériles los propósitos de mediación pacificadora en esa provincia, en vista de su actitud.**

Núm. 5.—El comisionado de Santiago.—Catamarca, julio de 1862.—Al Excmo. señor gobernador interino de la provincia, don Moisés Omill: El día 13 del corriente, y en el mismo instante de mi llegada á esta capital, tuve el honor de dirigirme á V. E., poniendo en conocimiento de V. E. el carácter de que venía investido cerca del gobierno que V. E. preside; y hoy me hago un deber en dirigirme nuevamente á V. E., participándole la resolución que he tomado de separarme de esta capital, dando por estériles los sacrificios de mi gobierno, por las razones que paso á manifestar á V. E.

La nota 13 del corriente no ha merecido de V. E. el honor de ser contestada, desairando al Excmo. gobierno de Santiago en mi persona, y desoyendo la palabra de paz que venía á levantar en medio de las fracciones armadas.

V. E., por otra parte, se dice desprende fuerzas de la capital á los departamentos de campaña en persecución de las que, con las armas en la mano, defienden la legalidad del nombramiento del señor Correa, y sin que la presencia del comisionado de uno de los gobiernos mediadores pueda alterar esa resolución. Pero usted no debe ignorar, señor comisionado, que antes del arribo de usted y después de aceptada la mediación ofrecida por los Excmos. gobiernos de Tucumán y Santiago, este gobierno ha sido provocado por dos invasiones que motivaron dos combates, y que una de esas invasiones, partiendo de la frontera mismo de Santiago y tal vez á la vista de las autoridades de esa provincia, ha podido con justa razón excitar contra sus perpetradores los agravios que infundadamente manifiesta contra mi gobierno, por un acto justo y legítimo, cual es el de salvar las poblaciones de la sierra del saqueo y de las violencias que cometen los rebeldes, procurando una reacción sangrienta, mientras usted nos habla de paz.

Tampoco ha debido ignorar el señor comisionado que en el extremo á que han llevado la cuestión los mismos rebeldes, sin esperar el resultado de la mediación, el gobierno de Catamarca está en su perfecto derecho para proceder como lo hace en persecución y desarme de los rebeldes, sin que el comisionado de Santiago tenga el menor motivo de queja, ni de agravio para que se tomen medidas de represión contra los rebeldes que pretendan rehacerse en su misma presencia, para encender de nuevo la guerra civil en el país. Con igual razón podría también suponerse desairado en el caso que siendo atacado este gobierno por las fuerzas de los rebeldes no se dejase asesinar y robar impunemente por respetos debidos á la presencia de la comisión de Santiago.

Se nota también en el señor comisionado un desvío impropio de su misión, y que deja conocer su inclinación apasionada á la causa de los rebeldes. Sus conceptos en este punto de su comunicación parecen justificar la conducta de los rebelados y desconocer á mi gobierno hasta el derecho de la defensa y la represalia justa, cuando me reprocha el deber de hacer perseguir á los que defienden «la legalidad» del nombramiento del señor Correa. ¿De dónde deduce el señor comisionado la legalidad que atribuye á ese nombramiento?

Después que la legislatura de Catamarca juzgó y falló esa cuestión en la forma que lo ha hecho, como único y exclusivo juez de la materia, nadie tiene derecho para juzgarla de otra manera, mucho menos un agente de provincia extraña, que sólo viene á presentar la mediación de su gobierno, mediación que ha sido aceptada expresamente sin perjuicio de la dignidad y soberanía de ésta. La mediación de los Excmos. gobiernos de Santiago y Tucumán es muy noble, muy santa, sin duda; pero ella tiene sus límites, y el señor comisionado no puede desconocer que los traspasa. Además, ha sido presentada muy tarde para las grandes objetos que la motivaban, puesto que ha llegado después de los sucesos sangrientos provocados por los mismos rebeldes.

Otro de los cargos que me hace el señor comisionado de Santiago, es el haber amanecido esta capital, el día de ayer, sembrada de pasquines contra el personal de la comisión, infiriéndose agravios de que su gobierno sabrá pedir satisfacción á quien corresponda. Si el hecho es cierto, señor comisionado, no creo que usted querrá imputarlo á este gobierno, para que usted se avance á amenazarlo con una responsabilidad que no se comprende por actos en que no ha tenido la menor parte. Por consiguiente, el gobierno de Catamarca rechaza esa imputación, si es que pretende hacérsela el señor comisionado.

Pero es más notable aun el incidente que acusa el señor comisionado, de la pretendida tentativa de asesinato contra el personal de la comisión. No sé cuáles sean los datos que hayan inducido á la comisión á pensar así, ni tampoco ha llegado á conocimiento del gobierno el hecho del asalto á su casa con ese objeto, ni sabe qué personas lo hayan perpetrado, ni tiene noticia de esos corrillos públicos de donde haya salido el pensamiento de cometer tal atentado por hombres adictos á mi gobierno. Si el señor comisionado juzga que ese designio ha podido tener lugar con conocimiento mío, ha sufrido también una muy grave equivocación. Y si, efectivamente, ha habido individuos que hayan querido ponerlo en práctica, espero que el señor comisionado tenga la bondad de denunciarlos para hacer averiguar el hecho y castigar ejemplarmente á sus autores y cómplices, por medio de las autoridades competentes.

No debo terminar esta nota sin manifestar al señor comisionado de Santiago, la gravísima ofensa que ha inferido al gobierno de Catamarca por su ligereza en atribuirme extravíos infundados y la disposición que manifiesta de presentar mi conducta á su gobierno comitente, con coloridos siniestros y capaces de crear un conflicto serio entre gobiernos hermanos.

Por lo demás, me es sensible que su separación de esta capital se verifique con los desagrados que anuncia en su nota, á pesar de los esfuerzos que ha hecho este gobierno por acreditarle las seguridades de su aprecio al gobierno de quien procede su comisión.

Quiera usted, señor comisionado, aceptar las consideraciones de mi mejor estimación.

Dios guarde á usted.—*Moisés Omill.*

De orden de S. E.—Santos Ledesma, oficial primero.

Es copia: Santos Ledesma, oficial primero.

**Nota del mismo gobernador interino de Catamarca, refutando los cargos del comisionado de Santiago, en que éste funda su resolución de retirarse de aquella provincia, y considerando una gravísima ofensa para su gobierno el atribuirle extravíos en la conducta seguida.**

Núm. 6.—El gobierno de la provincia.—Catamarca, julio 16 de 1862.—Al señor comisionado por el Excmo. gobierno de la provincia de Santiago del Estero, D. Manuel Antonio Fernández: Acabo de recibir su nota de hoy sin fecha, en la que me participa su resolución de regresarse inmediatamente, dando por estériles los sacrificios de su gobierno, en cuanto á los objetos de su comisión, y fundándose en cargos que este gobierno no ha dado lugar á que se le dirijan con justicia.

Principia usted por suponer desairado al gobierno de Santiago por no habérsele contestado en el acto la nota de aviso de su arribo á esta capital y á los objetos de su misión.

Pero esa nota se contestaba ya cuando se recibió la de hoy, y no puede decirse que haya desaire en el hecho de haber demorado algunas horas una contestación. Si no se verificó en el instante, como parece exigirlo usted, fué por no saber que ese era un deber cuya omisión instantánea debía reputarse por desaire.

En seguida pasa usted á formular el cargo de que este gobierno desprende fuerzas sobre los departamentos de campaña, en persecución de los que con las armas en la mano defienden la legalidad del nombramiento del señor Correa, y sin que la presencia del comisionado de uno de los gobiernos mediadores pueda alterar esa resolución. Pero usted no debe ignorar, señor comisionado, que antes del arribo de usted y después de aceptada la mediación ofrecida por los Excmos. gobiernos de Tucumán y Santiago, este gobierno ha sido provocado por dos invasiones que motivaron dos combates, y que una de esas invasiones, partiendo de la frontera mismo de Santiago y tal vez á la vista de las autoridades de esa provincia, ha podido con justa razón excitar contra sus perpetradores los agravios que infundadamente manifiesta contra mi gobierno, por un acto justo y legítimo, cual es el de salvar las poblaciones de la sierra del saqueo y de las violencias que cometen los rebeldes, procurando una reacción sangrienta, mientras usted nos habla de paz.

Tampoco ha debido ignorar el señor comisionado que en el extremo á que han llevado la cuestión los mismos rebeldes, sin esperar el resultado de la mediación, el gobierno de Catamarca está en su perfecto derecho para proceder como lo hace en persecución y desarme de los rebeldes, sin que el comisionado de Santiago tenga el menor motivo de queja, ni de agravio para que se tomen medidas de represión contra los rebeldes que pretendan rehacerse en su misma presencia, para encender de nuevo la guerra civil en el país. Con igual razón podría también suponerse desairado en el caso que siendo atacado este gobierno por las fuerzas de los rebeldes no se dejase asesinar y robar impunemente por respetos debidos á la presencia de la comisión de Santiago.

Se nota también en el señor comisionado un desvío impropio de su misión, y que deja conocer su inclinación apasionada á la causa de los rebeldes. Sus conceptos en este punto de su comunicación parecen justificar la conducta de los rebelados y desconocer á mi gobierno hasta el derecho de la defensa y la represalia justa, cuando me reprocha el deber de hacer perseguir á los que defienden «la legalidad» del nombramiento del señor Correa. ¿De dónde deduce el señor comisionado la legalidad que atribuye á ese nombramiento?

Después que la legislatura de Catamarca juzgó y falló esa cuestión en la forma que lo ha hecho, como único y exclusivo juez de la materia, nadie tiene derecho para juzgarla de otra manera, mucho menos un agente de provincia extraña, que sólo viene á presentar la mediación de su gobierno, mediación que ha sido aceptada expresamente sin perjuicio de la dignidad y soberanía de ésta. La mediación de los Excmos. gobiernos de Santiago y Tucumán es muy noble, muy santa, sin duda; pero ella tiene sus límites, y el señor comisionado no puede desconocer que los traspasa. Además, ha sido presentada muy tarde para las grandes objetos que la motivaban, puesto que ha llegado después de los sucesos sangrientos provocados por los mismos rebeldes.

Otro de los cargos que me hace el señor comisionado de Santiago, es el haber amanecido esta capital, el día de ayer, sembrada de pasquines contra el personal de la comisión, infiriéndose agravios de que su gobierno sabrá pedir satisfacción á quien corresponda. Si el hecho es cierto, señor comisionado, no creo que usted querrá imputarlo á este gobierno, para que usted se avance á amenazarlo con una responsabilidad que no se comprende por actos en que no ha tenido la menor parte. Por consiguiente, el gobierno de Catamarca rechaza esa imputación, si es que pretende hacérsela el señor comisionado.

Pero es más notable aun el incidente que acusa el señor comisionado, de la pretendida tentativa de asesinato contra el personal de la comisión. No sé cuáles sean los datos que hayan inducido á la comisión á pensar así, ni tampoco ha llegado á conocimiento del gobierno el hecho del asalto á su casa con ese objeto, ni sabe qué personas lo hayan perpetrado, ni tiene noticia de esos corrillos públicos de donde haya salido el pensamiento de cometer tal atentado por hombres adictos á mi gobierno. Si el señor comisionado juzga que ese designio ha podido tener lugar con conocimiento mío, ha sufrido también una muy grave equivocación. Y si, efectivamente, ha habido individuos que hayan querido ponerlo en práctica, espero que el señor comisionado tenga la bondad de denunciarlos para hacer averiguar el hecho y castigar ejemplarmente á sus autores y cómplices, por medio de las autoridades competentes.

No debo terminar esta nota sin manifestar al señor comisionado de Santiago, la gravísima ofensa que ha inferido al gobierno de Catamarca por su ligereza en atribuirme extravíos infundados y la disposición que manifiesta de presentar mi conducta á su gobierno comitente, con coloridos siniestros y capaces de crear un conflicto serio entre gobiernos hermanos.

Por lo demás, me es sensible que su separación de esta capital se verifique con los desagrados que anuncia en su nota, á pesar de los esfuerzos que ha hecho este gobierno por acreditarle las seguridades de su aprecio al gobierno de quien procede su comisión.

Quiera usted, señor comisionado, aceptar las consideraciones de mi mejor estimación.

Dios guarde á usted.—*Moisés Omill.*

De orden de S. E.—Santos Ledesma, oficial primero.

Es copia: Santos Ledesma, oficial primero.

---

prominencia que los han hecho aparecer como la regla en vez de ser vistos como excepciones.

Al terminar he de abogar por el estudio de la política internacional sud-americana con el mismo espíritu serio y científico que han caracterizado nuestros estudios de las políticas europeas y asiáticas. Las fuerzas que rigen las relaciones en la parte sur de nuestro continente son tan fundamentales y poderosas como las que determinan las relaciones europeas. Un entendimiento propio de su verdadera significación es de vital importancia para nosotros, pues que de ese entendimiento dependerá la influencia que seamos capaces de ejercer en su dirección inteligente, en favor del afianzamiento de la justicia y el mantenimiento de la paz.»

## BELLAS ARTES

### Exposición Pinelo

Un crítico francés ha hecho notar con singular exactitud la influencia tardía, pero extraordinaria, del gran Goya en el desenvolvimiento de la pintura española del pasado siglo. Y, en efecto, desde los Madrazo hasta Chicharro un soplo de realismo circula á través de la vasta producción, una insuflación de vida y movimiento, de fuerza y colorido qeu violentando los contrastes aligantan la sensación física y recrudece en el ojo la crueldad de la visión. Pero he aquí que esa tendencia, que por otra parte es característica de la raza según lo demuestran sus artes, la literatura y la pintura, puesto que España sólo tiene música popular y escultura prestada; he aquí que esa tendencia se ha desarrollado en detrimento de otras cualidades fundamentales: la gracia, la delicadeza, la emoción sincera ó la grandiosidad.

A juzgar por sus obras de arte, España es la nación más democrática; sus artistas se complacen en detallar las actitudes y sentimientos del pueblo; sus cuadros, sus poemas, sus novelas, tienen hondas raíces en el corazón de las multitudes y no es culpa de sus intérpretes si el pueblo no tiene una participación más directa y activa en sus destinos.

El siglo pasado, sin embargo, no puede ser llamado siglo de oro para el arte español. Aquel realismo, exacerbado por la influencia de quien supo emplearlo como elemento y no como fin, impide el vuelo de la imaginación y retiene la poesía á la altura de las cosas terrenales. Pero en esto son maestros los españoles; el tipo exacto de lo visto, la reproducción fiel de lo observado con todos sus matices y con todo el brillo que le presta su maravillosa luz, son expresados en colores y formas acabados, con poesía á veces, con pasión raramente, con exactitud siempre y con la inclinación incesante á la verdad, no á la verosimilitud. Parece que su patria les encanta, sus paisajes les enamoran, sus tipos populares les entusiasman, y tienen razón, pues aquél es un país maravilloso lleno de recuerdos, preñado de habituales exotismos, plagado de cosas bellas, en que los moros han dejado su gusto por los colores brillantes y la naturaleza ha sembrado su jardín azotado por el sol.

Tales esbozos de ideas surgen espontáneamente mirando la colección de cuadros españoles expuesta en el salón L'Aigion de la calle Florida por uno de esos artistas: el pintor don José Pinelo. Colección vasta é importante como pocas, donde puede encontrarse, dentro de la escuela, todos los matices y todos los grandes nombres de la moderna pintura española, desde Viniegra y Domínguez hasta Chicharro y Cubells.

Villegas figura con tres óleos. «No lo defiendas», escena de interior, en la que tres damas parecen discutir el recibo de una visita cuya tarjeta ha traído la sirvienta sobre un plato de níquel. La figura principal sentada de frente muestra un magnífico escorzo de muslo en vestido de seda blanca y la luz rosada que atraviesa las cortinas de una ventana á la derecha pone sobre los perfiles un matiz de carne. «Horas de recreo» es un jardín animado por la familiar escena de dos señoras y un niño sobre el césped y dos niñitas que se persiguen corriendo por los caminos bordeados de rosales. Sin duda las figuras tienen para el pintor alguna importancia, por el descuido que ha puesto en los detalles de la verdura y por los rostros casi minados de las señoras y del niño. La poesía que respira este cuadro, lleno de la tranquilidad feliz de una tarde de primavera, atrae y embulza la emoción con una añoranza de envidioso deseo. «Campesina sevillana» es una tela demostrativa de una capacidad y estrechamente vinculada á la habilidad del pintor en el realismo crudo de la escuela.

Don Eduardo Chicharro y Agüera es el más elevado representante de esa tendencia. Sus cuadros armoniosos á fuerza de contrastes se imponen á la primera ojeada con la seguridad de un fácil dibujo y el brillo de sus colores luminosos. «Confitería de pueblo» retrata una aburrida vendedora de dulces rodeada de la devoción gazuza de una banda de chiculos cuyos ojos se van detrás de las azucaradas masas; grupo lleno de vida, iluminado fuertemente con tonos crueles sobre el fondo casi neutro claro de una plaza abierta. «De raza, eslava», «Angela», «Buenas noches» y «Tipo de Avila» son otras tantas cabezas llenas de expresión, fuertes, en que el maestro ha volcado su paleta sin miedo de las sombras y el penúltimo de los nombrados es un estudio magnífico de luz artificial.

Don José Moreno Carbonero, autor del cuadro «La fundación de Buenos Aires», para la municipalidad de la capital, figura con dos telas pequeñas: «La selva negra» y «La portada de los frailes» (Escorial). Ambos son paisajes espléndidos; en el primero la interpretación de los grandes árboles y en el segundo la corta perspectiva de los tapiales ahondan la impresión de gran ambiente.

Sánchez Perrier tiene 16 paisajes, delicados y graciosos, como que son de gusto francés; telas, tablas y cartones que abren una ventana al campo sobre la pared del salón ó iluminan la arcada del palacio ducal de Venecia mojado por la pasada lluvia, con un lujo de pequeños detalles tan perfectos como acabados. Si hemos de citar algunos, en la dificultad de la elección, será el «Paisaje de Guillena», núm. 99, la «Vista de Venecia» núm. 103 y la «Ribera de Pontaise», núm. 113.

El organizador de esta exposición, don José Pinelo también exhibe un paisaje «Mañana de febrero», gran tela de museo en que el río Guadaira en Alcalá deja dormir sus aguas en el manso lecho de juncos bajo la barranca, cubierta de yerbas y arbustos, con la fría luz uniforme de un día sin sol.

Don Enrique Martínez Cubells y Ruiz figura con tres marinas y un cuadro de animales que demuestran un apego extremado á cierto procedimiento de hacer el agua con grandes manchas blancas y negras que si alguna vez han acertado, no deberían ser empleadas siempre y en toda ocasión. Un cuadro se titula «Caballos bebiendo» (Alemania), otro «Recuerdos del Cantábrico», el siguiente «Bañando al pequeño» y el último «Bueyes de la pesca de Bou»; es decir, distintos cielos, distintas aguas y distintas profundidades, y sin embargo el agua pesada y brillante como azogue, es la misma. Por lo demás el dibujo es bellísimo, aunque el color demasiado uniforme, como si el artista pintara siempre después del ocaso, difunde una frialdad terrible en la obra.

Una marina de Gómez Gil, «Meditación», bien pudiera llamarse «Tranquilidad» porque es la expresión justa. La figura que sentada en una barca varada contempla el horizonte no está meditando, y la tarde serena, el mar profundo y en calma, el luminoso ocaso espiran la tranquilidad que es un sentimiento, no la meditación que implica ideas.

Don Luis Jiménez tiene varios cuadros de figuras; Menéndez Pidal un «Sancho» que es la confirmación más acabada del realismo casi brutal de la escuela, don Pedro Sánz, flores y mujeres, don José Tapiró siete maravillosas acuarelas de dibujo riquísimo, y Garnelo y García Ramos, y Gil Gallangos, Sorolla, Domínguez, Viniegra, Pradilla, etc. El retrato á pluma de Villegas hecho por don Mariano Fortuny, una copia del Esopo de Velázquez por Goya, y un lápiz de Casado del Alisal, añaden estos nombres al catálogo, y por no hacer pesada esta reseña se quedan otros tantos «et pour cause!»

En resumen, es esta una buena exposición, bien matizada, con firmas de primer orden, en la que se muestra una vez más el realismo y el colorido vivo de la pintura española en su más representativa función de arte.

### Exposición Mancini

M. Jean Mancini, perito de arte con casa en París, ha traído una colección de 94 cuadros de los pintores más en boga de la escuela moderna francesa, en que no hay un solo nombre que no sea antología. Desde Ribot y Díaz, desde Manet y Fantin Latour, hasta Heinner y Carriere, hasta Thaulow y Henry Martín,—allí está la historia de la pintura francesa de 1880 á 1900. Es un salón de elegidos y de triunfadores que se abrirá al público el 20 de este mes.

### Exposición Labourdette

En el salón Costa, el señor J. M. Labourdette ha organizado una exposición de obras de los pintores franceses MM. Fernand Mailland, Jean Rémond y G. Chigot. Ayer se abrió para corto número de invitados y la rápida ojeada que el «vernissage» permite echar sobre las obras, pudo notarse una tendencia paralela en los tres autores cuya aproximación no perjudica á la armonía total.

Son autores modernistas para los que la impresión del conjunto importa más que el análisis de detalle.

### Regalo de un cuadro histórico

En la calle Florida esquina á Lavalle se exhibe un gran cuadro que representa al general San Martín en un alto á su paso por los Andes en meditación sobre planos de batalla.

Es un cuadro mandado pintar por la casa de Piccardo y Ca., para ser regalado al gobierno en ocasión del centenario y que figurará en la exposición internacional de bellas artes.

Su autor, el pintor Goly, ha expuesto en el mismo local un retrato del general San Martín, de un gusto exclusivamente decorativo.

## CONCURSO DE ANIMALES GORDOS

### NECESIDAD DE FOMENTARLOS

La explotación ganadera, aquí como en cualquier parte del mundo, tiene un objetivo práctico y de índole positiva. Su eje central es el perfeccionamiento de las razas, que trae aparejado el aumento del valor individual y colectivo de la ganadería, y él, al igual de todos los esfuerzos que lo complementan, obedece á una idea positiva. El lirismo que resultaría de una obra de perfeccionamiento ganadero supeditada, exclusivamente á un ideal estético, está reñido con la índole misma de la explotación.

A nadie escapa la evidencia de que la institución del «pedigree» y todos los factores que concurren á su estabilidad y engrandecimiento, ha obedecido á propósitos complejos y tangibles. Con él se prosigue la formación de un tipo de ganado que llene cumplidamente la misión que tiene señalada en el concierto de la naturaleza, y la cual responde á las necesidades materiales del hombre.

Es por demás sabido que la mestización, y en general todos los procedimientos que importan perfección del ganado, se dirigen á obtener un animal cuyo rendimiento de carne sea abundante y de primer orden.

De ello se deduce lógicamente que el fomento que se haga de la obra de selección ganadera no puede encaminarse á sólo los grandes reproductores, que si bien son la base, no constituyen la cima de la gran labor.

El ganado gordo, robusto y fuerte es el objetivo, y el fomento, por consecuencia imperioso, debe alcanzarlo en grado preferente.

Dedúcese, pues, que las exposiciones ganaderas que se celebran en todo el país con carácter de procedimiento de fomento pecuario, deben ser complementados con grandes concursos especiales de ganado gordo.

Solidificada la base, que, como hemos dicho, la constituyen los grandes reproductores de pedigree, corresponde solidificar también lo que sobre ella se levanta, es decir, el ganado mestizo destinado de inmediato al consumo y al abastecimiento general.

Parécenos que este complemento es de urgencia é imprescindible, desde que consideramos que siendo el mejoramiento del ganado de abasto lo que se propone en definitiva, las exposiciones consagradas exclusivamente á los reproductores de pedigree, resultan truncas é imperfectas.

Fomentado el cruzamiento superior, debemos ocuparnos de mantener á la altura correspondiente sus frutos inmediatos. En este sentido insinuamos la conveniencia de que las sociedades rurales de toda la república efectúen periódicamente concursos especiales de animales gordos.

La realización de esta idea no es difícil, y estamos seguros de que sus resultados serán inmejorables.

Estos concursos que podrían organizarse teniendo presente las características de cada zona, donde ellos deben llevarse á cabo, aportaría mucho sólido á la obra del engrandecimiento ganadero por el cual bregamos.

La Sociedad Rural Argentina ha dado ya el primer paso hacia ese propósito y anuncia un gran concurso de animales gordos, que se celebrará en el local de Palermo del 9 al 14 del mes entrante.

Las noticias que tenemos nos permiten asegurar que este concurso tendrá un éxito completo, pues son numerosísimos los cabañeros que se proponen enviar productos á él.

## YACHT CLUB ARGENTINO

### LA FIESTA DE AYER

Como lo anunciamos en nuestra edición anterior, se verificó ayer por la tarde en el local del Centro Naval, especialmente cedido para tal objeto, la parte organizada por la comisión del Yacht Club Argentino en honor del conde Balzote, más conocido por Fernando Díaz de Mendoza, representante del Club Náutico de San Sebastián.

La copa con que el Real Club Náutico de San Sebastián ha obsequiado al Yacht Club Argentino.

Instantes después de las 5, y ante un numeroso grupo de personas, entre las que se hallaban los miembros de la comisión directiva del Yacht Club, aficionados y oficiales de nuestra armada, el conde de Balzote presentó su saludo á la institución argentina, haciendo entrega al mismo tiempo de la artística copa de plata y oro, obsequio del Real Club Náutico de San Sebastián, para ser disputada en una prueba de yates.

Agradeció el obsequio el comodoro del Yacht Club, almirante Howard, en breves palabras, pasándose en seguida á beber una copa de champaña.

Próximamente el Yacht Club Argentino, formulará las condiciones á que ha de ajustarse la carrera en que será disputado el nuevo trofeo, de cuya belleza da idea el grabado que publicamos.

## SOCIEDAD CENTRAL DE ARQUITECTOS

### RESULTADO DE UN CONCURSO

Los miembros del jurado del cuarto concurso de arquitectura para un panteón destinado á conservar las cenizas de nuestros héroes, se ha expedido en la siguiente forma:

Categoría núm. 2 (mayores) — Primer premio, declarado desierto; segundo premio, al lema «Gloria»; autor, señor Antonio Libero; tercer premio, al lema «Chanteclair»; autor, señor Ernesto Guiraud.

Categoría núm. 1 (menores) — Primer premio, al lema «Maipú»; autor, señor Antonio Merguín; segundo premio, al lema «Subasio»; autor, Luis Alfieri; tercer premio, al lema «Dos círculos»; autor, Orestes C. Luisi.

Resolvió también el jurado acordar el importe del premio declarado desierto (250 $ ó medalla de oro) al concurrente que obtuvo el primer premio de la categoría núm. 1, ó sea el señor Merguín, á quien por su categoría sólo le hubiera correspondido medalla de plata dorada y diploma de honor.

## EVARISTO CIGANDA

Nos llega á última hora la noticia del fallecimiento, ocurrido esta madrugada en Montevideo, de don Evaristo Ciganda, distinguido hombre público uruguayo, que después de haberse señalado como un orador de talento, desempeñó importantes cargos, entre ellos el consulado general de la república en París.

## EN EL CLUB DE GIMNASIA Y ESGRIMA

### LA FIESTA DE ANOCHE

Fiesta de grandes proporciones, que dejará gratos recuerdos en sus organizadores, fué la realizada anoche por el Club de Gimnasia y Esgrima, como adhesión á los actos con que se ha celebrado el centenario, pues el éxito alcanzado superó toda previsión. Una concurrencia muy numerosa y entusiasta, que no escatimó aplausos á los profesores y aficionados que tomaron parte en los diversos números del programa, se congregó en el local de la calle Cangallo, cuyas diversas secciones presentaban animadísimo aspecto.

Poco antes de las 10 llegó el presidente de la república, siendo recibido por una comisión de caballeros presidida por el doctor Aldao, y saludado por los aplausos de la concurrencia. La banda de música, instalados los concurrentes en el Gimnasio, dejó escuchar las notas del himno nacional, que fué coreado por todos los presentes. A continuación el doctor Gonzalo A. García, pronunció un conceptuoso discurso en el que, haciendo la síntesis de todos los festejos del centenario, analizados bajo la faz democrática que los caracterizó, llegó á conclusiones que fueron muy aplaudidas. Dijo que el despertar cívico operado en la Semana de Mayo era la prueba de la existencia de un gran amor á la patria, comprobación que halaga, pues es el patriotismo la base de todas las grandezas.

Terminó agradeciendo la presencia del doctor Figueroa Alcorta y de los delegados de las diversas instituciones.

Mientras esto ocurría, efectuábanse conjuntamente en la sala de esgrima numerosos asaltos entre profesores y aficionados, tomando parte los profesores F. Anganuzzi, C. Beaus, J. Luchetti, P. E. Yensen y V. Arts, y aficionados A. Cabanillas, F. Candenave, H. Cadelago, J. Realmonte, N. Risotto, A. Brizzolezzi, B. Braceras, R. Arigón, F. Py, F. Anganuzzi (hijo), N. Roig, E. Pacheco, D. Brachetto Brian y L. Laborie.

Presentóse en el gimnasio un grupo de niños del Club de Gimnasia de La Plata, que ejecutó ejercicios de salto de caballo gimnástico, número que agradó muchísimo. A continuación hubo un asalto de florete entre el profesor E. Pini y aficionado Víctor González Campos, y otro entre los aficionados José Realmonte y Horacio Cadelago, ambos muy correctos. Realizáronse otros ejercicios colectivos por los niños, número también muy bonito, así como el ejercicio en las paralelas, ejecutado por los señores A. H. Pita, C. F. Pita, L. Isuela, J. Llauró y J. Mota, socios del club.

Dos asaltos de box entre los aficionados E. Martín y C. Aubone y profesor W. Gould y M. Martínez, un encuentro de lucha romana y otro de lucha japonesa, fueron los últimos números, y coronaron el éxito de la fiesta en forma lucidísima.

El partido de pelota entre los conocidos aficionados, señores Albizu y Loyola y D. García y E. Mom, atrajo también numeroso público.

Terminado el programa, el presidente de la república, así como todos los invitados, entre ellos el team inglés de rugby, recorrieron las nuevas instalaciones, entre ellas la biblioteca, justamente elogiada, siendo obsequiados más tarde con un lunch.

La marcha progresista del Club de Gimnasia y Esgrima, se ha revelado una vez más anoche. El local, transformado completamente, ha sido colocado á la altura de los mejores clubs de la república; el campo atlético de Palermo, con amplias y cómodas tribunas, el número creciido de socios, que aumenta día á día, el visible adelanto de los aficionados en los diversos deportes que practican, son un magnífico exponente de progreso.

## LA DEFENSA AGRICOLA

*PETICION DE LA LIGA DE PRODUCTORES*

El presidente de la Liga de productores de Entre Ríos nos dirige el siguiente despacho telegráfico, copia del que ha enviado á la cámara de diputados de la nación, anunciando la presentación de una solicitud relacionada con los trabajos que realiza la defensa agrícola y las bases á las cuales podría ajustarse la reforma del actual sistema de destrucción de la acridia.

PARANA, 17.—"En mi calidad de presidente de la Liga de productores de Entre Ríos, que de mucho tiempo viene estudiando los asuntos relacionados con la defensa agrícola, me tomo la libertad de rogarle quiera dar entrada en la sesión del lunes á una solicitud que remitiremos por correo, firmada por todas las sociedades industriales de la provincia y gran número de particulares.

"Nuestra solicitud estudia el sistema actual de la defensa agrícola y propone bases experimentales para su reforma, y aunque nuestro propósito era el de presentarla personalmete á V. H., desistimos de él en vista de la oportunidad que acaba de darle el debate iniciado sobre el asunto.

"Habitamos, señor, la región más azotada por el flagelo y la lucha diaria con él nos ha sugerido experiencias que deseamos llevar al seno de la honorable cámara, como contribución al estudio de uno de los asuntos más graves al interés del país.

"Rogándole quiera deferir á nuestro empeño, dando oportunidad para que los señores diputados conozcan el lunes el texto de nuestra solicitud, lo saluda con la más respetuosa consideración.—José S. Viñas, presidente.—Luis L. Etchevehere, secretario."

## EL BALANCE DEL BANCO DE LA PROVINCIA

### PUBLICACION EQUIVOCADA

La publicación del estado mensual de los bancos, hecha oficialmente por el ministerio de hacienda, y aparecido ayer en los diarios de la mañana, adolece de un error considerable, que nos complacemos en rectificar. Los depósitos del Banco de la Provincia aparecen consignados en las siguientes cifras: 922.788 $ oro y 92.476.906 pesos moneda nacional, en cuyas sumas están incluídos, según dice una nota, los depósitos judiciales, que ascienden á 3533 pesos oro y 17.525.539 pesos moneda nacional.

En realidad, lo que se ha hecho es excluir los depósitos judiciales de la suma total de depósitos, apareciendo el Banco de la Provincia con diez y ocho millones menos de los que efectivamente tiene. Las cifras de su balance son, por consiguiente, como sigue:

| | Oro | Papel |
|---|---|---|
| Depósitos. . . . . | 926.326 | 110.002.445 |
| Descuentos y adelantos. . . . . | 1.223.175 | 104.862.556 |
| Existencia. . . . . | 955.579 | 27.631.808 |

Como se ve, los datos publicados por el ministerio de hacienda han podido comunicar al público una idea fundamentalmente equivocada sobre la situación del Banco de la Provincia. La gerencia del establecimiento ha entablado las reclamaciones necesarias para obtener una rectificación oficial de este error.

## CONFERENCIAS PEDAGÓGICAS

### EL PROFESOR ROUMA

La junta directiva de la Asociación nacional del profesorado ha resuelto encargar al profesor Georges Rouma una serie de conferencias públicas en esta ciudad, sobre temas de educación y sociología.

El Sr. Rouma es profesor de pedagogía y psicología de la escuela normal de Charleroi y director de la sección de «Perturbaciones de la palabra» en el policlínico de Bruselas.

Se trata, pues, de un distinguido educacionista. Sus obras más conocidas son: «La palabra y las perturbaciones de la palabra», laureada por la Academia real de Bélgica; «El movimiento moderno á favor del estudio científico del niño», «El lenguaje gráfico del niño», «La escuela en la selva» y «La vida feliz en el jardín de infantes».

El profesor Rouma llegará á Buenos Aires á principios de noviembre próximo.

Dará un curso de pedagogía, etología y sociología, que será desarrollado en una serie de 25 conferencias, cada una de las cuales será seguida de discusiones sobre el tema respectivo.

Iniciará también encuestas sobre distintos problemas relacionados con los temas desarrollados en el curso.

En vista de la estrechez de local de la Asociación, en que se darán las conferencias, se ha dispuesto abrir un libro de inscripción, en el que serán anotadas las personas que deseen asistir, prefiriéndose á los miembros del profesorado.

He aquí el plan que el distinguido profesor se propone desarrollar:

El individuo es el producto de su herencia y de las influencias de su medio. El problema de la educación, para ser resuelto, no debe contentarse con la bases biológicas, fisiológicas y psicológicas. La etología y la sociología aportan su contingente de datos preciosos. Las investigaciones en estos dominios son recientes y las adquisiciones muy reducidas todavía; pero son, sin embargo, suficientes para iluminar con una nueva luz, más amplia, más clara, toda la importante y esencial cuestión de una cultura más armónica y más perfecta del ser humano.

El punto de vista etológico (Estudio de las influencias del medio no viviente sobre el individuo)—El conjunto de las condiciones físicas (alimento, habitación, aire, luz, higiene, etc.). Resultados de las encuestas comparativas practicadas sobre grupos de individuos de la misma raza viviendo en medios físicos distintos; encuestas, de Manouvrier y Binet en París; encuestas de Mackenzie en Glasgow; del Instituto de sociología de Bruselas. Influencia de la alimentación. Demostración de la influencia del cambio de alimentación y particularmente del modo de preparación, en la modificación de la conformación del cráneo de los individuos y consecuencia directa sobre el desarrollo del cerebro (Honzé). La encuesta de Binet sobre las variaciones del consumo de pan en los establecimientos de educación. Crítica de este asunto.

Otros trabajos:

El punto de vista social (estudio de las reacciones del medio social en el individuo). El instinto social ó las tendencias sociales. Método de estudio experimental. Lo que puede esperarse de los métodos experimentales. Cómo se les aplica. Análisis crítico.

—Estudio del instinto social. Estudio de la tendencia á buscar la compañía de los demás. Instinto de la agrupación. La evolución del instinto de la agrupación. Sus manifestaciones. Encuesta sobre los «Boy's gangs» (Puffer). Las asociaciones diversas de niños. Las manifestaciones de jerarquía (Binet). Los tipos sociales que se diseñan.

—Estudio de la teadencia á sentir como los demás. Instinto de simpatía. Deseos de conformarse á los juicios de los demás (Stanley, Hall). Hostilidad para los no conformes. Imitabilidad.

—Esfuerzos ejecutados para agradar á los demás ó amor á la aprobación (Kirkpabric). Amor al adorno. Deseos de figurar. «Self-exhibition». Espíritu de concurrencia. Esfuerzos. Los experimentos de las enseñanzas en común y la enseñanza individual (Mayer).

—Accuries ejecutadas con otros en vista de un fin común y todo por el bien de los demás, ó altruismo. Sentimiento de responsabilidad. Los primogénitos de las familias numerosas. Espíritu de sacrificio.

—Elementos psicológicos que favorecen el desarrollo del instinto social. La imitación. La sugestibilidad.

—Elementos psicológicos cuyo desarrollo obstruyen la adaptación social; la timidez; el estado de espíritu derivado de ciertos defectos físicos (jorobados, tartamudos, etcétera).

—La formación de anormales ó de subnormales por la convergencia de influencias sociales determinadas. Historia de algunos intelectuales (sabios, poetas, pintores, etc.) Niños prodigios. Historia de algunos anormales: criminales, ladrones, etcétera. El problema de la cultura integral y fuerte opuesta al de la cultura unilateral para formar genios (Schuytens).

—Los ensayos de aplicación de

fredo Capurro Robles; á la sección de artillería é ingenieros del colegio militar, el teniente primero Raúl Mones Ruiz; como ayudante de la dirección del mismo instituto, el de igual grado Carlos A. Gómez; al 1o. de caballería, el teniente Miguel Naveira; al 5o. de la misma arma, el teniente Facundo Millán Quiroga; al 2o. de la misma ,el subteniente Ernesto J. García; al distrito 26, el capitán Manuel Rodríguez Malaver.

## FERROCARRILES

### Compra de furgones

De acuerdo con los informes elevados el ministerio de obras públicas aprobó por decreto de ayer la licitación celebrada por intermedio de la dirección general de ferrocarriles, para proveer de 204 furgones de carga á los trenes rodantes de los ferrocarriles Central Norte Argentino del Norte, Barranqueras á Metán y Deán Funes á Laguna Paiva. Al mismo tiempo fué aceptada la propuesta presentada por las sociedades anónimas La Franco Belga y La Burgeoise, que ofrecen proveer el material de referencia por 1269 pesos oro cada uno y por 12,000 pesos oro el total de las piezas de repuesto.

### Adquisición de locomotoras

El ministerio de obras públicas aprobó la adquisición hecha por la dirección general de ferrocarriles á D. Carlos Strembler, representante de la usina Borsig de Berlín, de cuatro locomotoras con destino á la línea de Formosa á Embarcación, por 3775 pesos oro cada una.

### Las vías del puerto de Concordia

El ministerio de obras públicas aprobó por decreto de ayer el contrato ad referéndum celebrado por el jefe de la comisión de estudios y obras del río Uruguay, con el administrador del ferrocarril Nord Este Argentino, relativo al transbordo de pasajeros, cargas y colocación de vías en el puerto de Concordia, á fin de establecer un servicio especial entre esa ciudad y el puerto.

### Cambio y denominación de estaciones

La empresa del ferrocarril del Sur ha sido autorizada á trasladar al kilómetro 201425, la estación de cuarta clase de su ramal de General Alvear á Pigué, que por los planos primitivos se hallaba ubicada en el kilómetro 201.

—Ha sido designada con el nombre de Mones Cazón la estación ubicada en el kilómetro 149'065 del ramal á Salliqueló de la compañía general de ferrocarriles de la provincia de Buenos Aires.

### Provisión de útiles

Por decreto de ayer se aprobó la licitación celebrada por la dirección general de ferrocarriles para la provisión de útiles de encuadernación y de dibujo por valor de 7295.87 pesos.

## A TRAVES DEL PAIS

### Una autoridad derrocada

No es la primera vez que nos ocupamos en esta sección de los intereses locales de San Antonio Oeste, progresista localidad del Río Negro, contra los que han conspirado las autoridades locales, sublevando á sus tranquilos moradores, hasta el punto de que éstos han decidido, después de infructuosas gestiones, á hacerse justicia por su propia mano, patrocinando quizá esta violenta actitud que no se aviene á la forma pasiva con que dirimen sus querellas los vecindarios de las localidades apartadas de las grandes ciudades en el interior del país.

Pero esta extrañeza desaparece cuando se llega al conocimiento de que la autoridad derrocada presidía la comisión que tiene á su cargo la distribución de agua potable á San Antonio Oeste, y que ante la amenaza de la total carencia de este elemento, el pueblo ha resuelto por sí impedir la continuación de un abuso, que asumía proporciones de escándalo.

Del telegrama que publicamos y que ha sido dirigido al gobernador del territorio, se infiere que la situación creada á esa localidad por el comisario Iribe, es insostenible, siendo de urgente necesidad la intervención de la primera autoridad del territorio, al objeto de normalizar esa situación, iniciando un sumario de verdad y separando, si fuera necesario, de sus funciones á los culpables de esos abusos.

Debe tenerse en cuenta que los sucesos tan dolorosos ocurridos últimamente en varios departamentos de nuestra provincia han tenido su origen en incidentes que parecían no tener en un principio mayor importancia y que han motivado luego explosiones populares muy justificadas.

He aquí el telegrama á que hacemos referencia y que subscriben más de cien firmas, de las más representativas de San Antonio Oeste:

«Los que subscriben, vecinos de este pueblo, nos dirigimos á usted para elevar á su conocimiento, que por exposición infundada por el comisario González Iribe, esta gobernación está privada de agua potable.

En marzo 15 del próximo pasado el referido comisario fué elegido presidente de la comisión de agua, quien, desde esa fecha, nos priva de ese artículo de primera necesidad, para, lucrar en participación con el empresario Rodríguez la diferencia de un peso de agua dulce á la salada, pues casi toda la que reparten es salada, y la dulce, que trae la dirección del ferrocarril, de Valcheta, la tiran, para no repartirla y aprovechar la diferencia de un peso en cada doscientos litros.

En vista de estos abusos se ha reunido el pueblo, derrocando la comisión presidida por el comisario, quien, valiéndose de la fuerza, se niega á entregar el contrato que tiene celebrado en representación del pueblo con Rodríguez.

También elevamos á su conocimiento que el comisario Iribe permite juegos de azar, que todas las noches él mismo dirige.

Por los motivos que exponemos, el comisario Iribe deja de ser persona grata entre nosotros y carece de los moralidades que deben caracterizar al representante de la autoridad.

Por otra parte, á pesar de los sentimientos pacíficos del pueblo, nada extraño será que el orden sea alterado, si el comisario sigue perjudicándonos.

Esperando que usted reprimirá estos abusos antes que haya que lamentar graves sucesos.

### Por la Pampa

Con este título publica «La Capital», de Santa Rosa de Toay, el siguiente suelto, que interpreta los deseos de la mayoría de la población:

«Parece como que pasara algo como una «jettatura» sobre el territorio.

Mientras se produce en él la evolución más sorprendente, por lo importante y rápida, en su población, en su producción y en sus progresos de todo género, al frente de los cuales marchan los capitales de los ferrocarriles y de los bancos, ponemos especial cuidado, inexplicable empeño, en producir conflictos y pleitos menudos en los centros urbanos, y particularmente en el que es capital del territorio.

La culpa no será de unos pocos, será tal vez de muchos, y tendrán parte en ella muchas personas que parecen indiferentes ó contrarias á esas cosas; pero el hecho está ahí patente é indiscutible.

Mientras sesenta, ochenta ó cien mil vecinos se empeñan en sembrar el mejor trigo, en criar las más sanas ovejas, en llevar á la exposición internacional un campeón de los vacunos, los puebleros, los «más cultos», los «más preparados», «los más sabios», dedicamos nuestros mejores días, nuestros más empeñosos esfuerzos, á hacer revivir y á perpetuar la discusión de la fábula de los galgos y los podencos.

No nos importa quienes son los que discuten, ni quienes llevan el escándalo y el descrédito al exterior, como enviciosos del crédito y del progreso del territorio. Sean quienes fueren, el hecho no es menos cierto, y no aminora el descrédito el fondo de verdad ó de justicia que los pugilatos territoriales puedan tener.

Es necesario que el hecho quede en alguna forma protestado.

El vecindario, la gran mayoría del vecindario, lamenta que se produzcan dentro del territorio, y que se lleven fuera de él, conflictos menudos, y que se magnifiquen escándalos reales ó supuestos.

Y no lo lamenta tanto por lo que puedan esos hechos alterar la tranquilidad y la buena armonía interna del territorio, puesto que todos los que en él vivimos sabemos reducir fácilmente las cosas á su verdadera magnitud, sino por lo que el juicio exterior afecta los intereses territoriales, tanto en su importancia actual como en su incalculable importancia futura.

Un poco más de discreción, algo más de respeto por los intereses, por los habitantes y por las autoridades territoriales, sin perjuicio de que cada uno cumpla como mejor entienda su deber, sería lo que podría esperarse para librar á esta floreciente y admirada región de la mancha de los «conflictos» con que se afea y perjudica generalmente la vida de los territorios.

## NOTAS SOCIALES

### En la diplomacia—

El ministro plenipotenciario de los Estados Unidos, Mr. Sherrill, ofrecerá esta noche un banquete en el local de la legación al ministro de relaciones exteriores y varios miembros del cuerpo diplomático.

### En honor del embajador de Alemania—

Anoche se reunieron en los salones altos de Aue's Keller, adornados con banderas argentinas y alemanas, los miembros de la sociedad de veteranos alemanes Deutscher Kriegerverein Buenos Aires, en honor del coronel general barón von der Goltz, quien asistió á la fiesta con su séquito militar, y los ayudantes honorarios coronel don José E. Uriburu y capitán Kinkelin. Estuvieron presentes también el ministro de Alemania doctor barón von dem Bussche-Haddenhaven, el personal de la legación y del consulado alemanes, como otras personalidades de la colectividad.

Con un brindis al emperador Guillermo y otro á la República Argentina empezó la fiesta. El presidente de la sociedad, señor Ickelm, saludó al embajador especial de Alemania en un breve brindis, ofreciendo al general von der Goltz un diploma de miembro honorario de la sociedad. El obsequiado señaló en un brillante discurso la misión de las sociedades de veteranos alemanes.

En seguida el doctor P. Maertens saludó al ministro de Alemania, barón von dem Bussche, terminando con un triple hurra, al que contestó el ministro con un brindis á la colectividad alemana.

Amenizaron la fiesta una banda del regimiento 4 de infantería y otra del buque König Friedrich August.

### Casamientos—

Anoche se realizó en la iglesia del Socorro el enlace de la señorita Rosa Schlieper Ocampo con don Ricardo Herrera, actuando como padrinos de la ceremonia doña Etelvina Ocampo de Schlieper y don Nicolás Herrera.

La señorita de Schlieper vestía una elegante toilette de tul sobre fondo liberty, manto de encaje punto á la aguja.

Formaban el cortejo las siguientes parejas:

Rosa Schlieper con Hermann H. Schlieper, Delia Herrera de García Mérou con Ricardo Herrera, Etelvina Ocampo de Schlieper con Nicolás Herrera, Ana Zalabardo de Schlieper con Enrique Schlieper, Alcira Herrera de Molina con Emilio Herrera, María Isaac Herrera con Severo Herrera, Olga García Mérou con Federico Schlieper, Hortensia Herrera con Josué Herrera, Ester Anasagasti de Aguirre con Emiliano Aguirre, Ana Rosa Schlieper con Rafael Molina, Alcira García Mérou con Otto Bemberg, María Luisa Bullrich con Enrique Schlieper (hijo), Georgina Molina con Agustín de Elía (hijo), Valentina García Mérou con Eduardo Racedo y Rosa García Mérou con José María Cabrera Williams.

⟹ El 24 será consagrado el enlace de la señorita Justa Ventafrida con don Octavio Barassi.

⟹ Ayer ha sido consagrado en La Rioja el enlace de la señorita Ernestina Falconi con don Rogelio Martínez, siendo padrinos el diputado nacional doctor Wenceslao Frías y doña Edelmira Carreño de Frías.

⟹ El 2 de julio próximo á las 9 de la noche será bendecido en la capilla de las Victorias el enlace de la señorita Elena Massini Paz con el doctor Manuel Lima.

⟹ Ha sido concertado el enlace de la señorita Celia G. Díez Mori con don Amadeo S. Pena. La boda se celebrará el 15 del mes próximo.

### Reuniones—

Mañana se realizará en casa de D. Teodoro Serantes y señora Candelaria Lezica, el te con que obsequiarán á las amigas de sus hijas Rosa y Sara, para despedirse en su próximo viaje á Europa.

Han sido invitadas las señoritas Elena Zuberbühler, Elena Villar Sáenz Peña, María y María Teresa Guerrero, Elsa y Hebe Pirovano, Belén y Ester del Campillo, Celina Domínguez Alzaga, Sara Hueyo, Isabel Bonorino Udaondo, Mercedes García, María y Elena Martel, Sofía y Elena Ledesma Arocena, Manuela Paz, María Teresa Gondra, Carola Tomkinson, María Delfina Astengo, Arnolda y Efride Brikman, Ester Calvo, Georgelina Cano, Agustina y Susana Costa Paz, María Zulema Cranwell, Sara Pasman, Berna Miguens, Matilde Irene Moreno, Angélica Domínguez Alzaga, Magdalena Pinedo, Sara y Susana Saavedra, Sara Herrera, Lola y Angélica Flores Pirán, Sara Elizalde, Cora Fauvety, María Ester y Lucía Garay, Raquel y Leonor Moreno, Elena Jiménez, Mercedes y Felisa Ledesma, Alcira y Valentina García Mérou, Matilde y Raquel Buschiazzo, Eugenia y Sara Videla, Raquel Lasplur, Dora López Agrelo, Angela Martínez, Estela y Cornelia Urdinarrain, Cristina Bustos Morón, María Lidia Litz, Amelia Carranza Mármol, Nydia y Judith Decoud, Amalia Lastra, Josefina y Elba Arraga, Elena Romero, Sara Matienzo, María Elina Molina, Carlota Arias, Lola Shakery, Telma Reynolds, Ernestina y Amalia Bustos Morón, Angela y Ester Amadeo, Florencia Amadeo, Amalia Balbín, Sara Chenaut, Rebeca Costa, Elma y Amalia Reyes, Carmen y Delia Crespo, Elvira y Celina González, Josefina y Margarita Názar Miguens.

### Banquete.—

El delegado de la Academia de Medicina de París, profesor Pozzi, ofreció ayer en el Jockey Club un banquete de despedida á un grupo de compatriotas y de amigos argentinos. El Dr. Pozzi parte hoy para Mendoza, acompañando al embajador francés senador Pierre Baudin. A su regreso de este viaje de observación y estudio al interior del país, el eminente ginecólogo se embarcará para Europa.

La fiesta de ayer se verificó en uno de los salones del Jockey, que había sido artísticamente adornado. Fué servido un excelente menú. A los postres el doctor Pozzi brindó por los presentes y por la República Argentina. Contestó breve y elocuentemente á este brindis, el presidente de la cámara de diputados, don Eliseo Cantón.

Rodeaban la mesa el ministro de Francia Mr. Thiébaut, el embajador francés senador Pierre Baudin, Mrs. Bouvard, De Bidermann, Guiraud de Scévola, Badin Mansini, Horteloup, el senador don Benito Villanueva, el intendente municipal don Manuel Güiraldes, los doctores Luis Güemez, Jorge Lauve, Alberto Llovet, Jaime Llavallol, Tomás de Anchorena, Guillermo Cranwell, Domingo Cabred y Manuel Quintana, el presidente de la Cámara de diputados Dr. Eliseo Cantón y los señores Gregario Pradére y Juan Pablo Echagüe.

⟹ En el Paris Hotel será servida esta noche la comida con que los amigos de D. Enrique Parodi lo despiden de la vida de soltero.

### Comidas—

Don José de Garay reunió anoche, en su casa de la calle Lavalle, á un grupo de amigos íntimos á quienes obsequió con una comida despidiendo á don Alejandro S. Velásquez, quien partirá en breve para Europa.

Concurrieron, además, los señores: Mario Ruiz de los Llanos, Otto E. Frederking, Luis M. de Irigoyen, Martín M. Llavallol, Guillermo Lanús, Enrique J. Videla, Carlos A. Peña, Enrique Tomkinson, Manuel de la Torre Urízar y Carlos de Garay.

⟹ Doña Elvira Bilbao de Romero ofrecerá esta noche una comida al pintor español don Gonzalo Bilbao. Han sido invitados los señores Arturo Gramajo y señora, Arturo G. Praderes y señora, Eduardo Aguirre y señora, Eduardo Bustamante y señora, Lorenzo R. Lezica y señora y Manuel E. Lezica.

### Concierto orquestal—

La comisión de damas que preside la fiesta musical, organizada para esta tarde en el teatro Odeón, á beneficio de la iglesia parroquial del Tigre, asistió ayer al último ensayo del concierto ideado por el joven maestro don Rafael Peacan del Sar.

Con el valioso concurso de su director, señor César Sesso, la orquesta interpretó con todo brío las principales composiciones del distinguido compositor argentino, entre las cuales han de llamar la atención el oratorio Judith y el intermezzo de su ópera «Griselda», sin contar los números del programa á cargo de las señoritas Amanda Campodónico, Nélida Ruibal y señores Víctor Denti y Enrique Salas Molina.

### Viajeros—

Hoy partirán para el viejo mundo don Natal Torres, su señora Adela Vela y las señoritas María, Sara y Lucín Vela.

⟹ A fines de agosto se embarcará para Europa el doctor Alberto Palacios Costa.

⟹ D. Alfredo Catelín y familia, que se encuentran en París, en compañía de Da. María Catelín de Campos y su hijo, anuncian su viaje de regreso á ésta en el mes de abril del año entrante.

⟹ El 24 del corriente partirán para Europa don Severo Pizarro Almagro y familia.

⟹ De Mendoza el doctor José Antonio Salas y familia.

⟹ Hoy para Acevedo el doctor Felipe Yofre y señora Rosa Acevedo.

⟹ Llegaron de Córdoba doña Angelina Gómez de las Casas y su hijo Melitón.

⟹ Para Córdoba don José Jofré, su hermana Rosa y la señorita Rita Díaz.

⟹ Mañana partirá para el Paraguay don Carlos Rodríguez Larreta en compañía de su hijo Carlos.

⟹ El 23 del corriente se embarcarán para Europa en viaje de placer, don Domingo Ayarragaray y señora y la señorita Isabel Ayarragaray.

### Enfermos—

Se encuentra enferma la señora Gumersinda Rodríguez de Durao. Por esta causa su hijo el doctor Alfonso Durao, cuya partida para Europa debía tener lugar hoy, ha suspendido el viaje.

⟹ Ligeramente indispuesto, don Osvaldo A. Dasso.

⟹ La señorita María Celia Irigoyen, sigue mejor.

⟹ En vías de un completo restablecimiento doña Amelia Underwood de Mackinlay.

⟹ Sigue bien don Guillermo Fernández Guerrico.

⟹ Continúa en el mismo estado don Manuel Correa Morales.

⟹ Sigue bien don Martín Alzaga.

⟹ Restablecida doña Cora Kruls de Fauvety.

⟹ Se acentúa la mejoría iniciada en el estado del doctor Wenceslao Escalante.

⟹ Más aliviado el doctor Manuel Gonnet.

⟹ Continúa enferma doña Angela Luque de Magnin.

⟹ Algo mejor don Ramón S. Mendieta.

⟹ Guarda cama doña Lola Nadal de Urien.

⟹ Ha sufrido una reagravación en su enfermedad doña Elena Quintana de Alvear. Su estado es muy delicado.

### Necrología—

A la misa de cabo de año que por el eterno descanso de don Agustín Roca y de doña Felisa Schóo de Roca se dijo ayer en San Miguel, concurrieron entre otras muchas, las señoras:

Ana E. de Ortiz Basualdo, Margarita R. de Lértora, María E. T. de Videla, Elena L. de Ramírez, Benigna M. de Montes de Oca, Adela Ugarte de Aguirre, María Luisa M. de Ledesma, Ernestina C. de Méndez, Julia M. de Duchesnois, María Luisa G. de Castro, Elena V. de Magnés, Ana Temperley de Viel, Ernestina Gazcón de Carranza, Ana Nevares de Castro Escalada, Emilia Paz de Aguirre, Evangelina O. de Schóo, Flora L. de Sáenz, Inés O. de Smith, Rasslle Vargas Machuca, María T. de Chevalier, Sara Acosta de Pizarro Almagro, Micaela Costa de Sánchez Sorondo, Carolina Tomkinson de Ugarte, Elisa Lavarello de Lavarello, Sara Legarreta de Aguirre Paz, Josefina T. A. de Idoyaga Molina, Sara A. P. de Escalada, Blanca Campos Urquiza de Amadeo Artayeta, Carolina R. de Pietranera, Carmen Tomkinson de Irigoyen, Matilde A. F. de Díaz Vélez, Celia Porcel de Acosta, María Vallet de Varela, Felisa Ortiz Basualdo de Alvear, Arminda T. de Ramos Mejía, María Elena Cernadas de Tabossi, Elvira V. de Molina, Delia Molina de Salas, Manuela Reynolds de Alvarez, Adela F. de Lavalle, Alcira Casares de Tomkinson, Florencia Crespo de White Micaela D. H. de Paz, Matilde Bollini de Battilana, Paula B. de Reto, Angela O. de Cernadas, Filomena O. de Piñero, Adela Narbondo de Mercado, Juana Iribarne de Narbondo, Carolina Alvarez de Lagos, Margarita M. de Mariño, Estela R. de Sívori, María Figueroa Alcorta de Schóo, Ernestina Paz de Mendonça, Angélica Costa de Vela, Lola Acosta de Santamaría, María J. C. A. de Zeballos, Dorila Alvarez Reynolds de Milberg y María Cristina C. de Bunge.

En la Recoleta estaban, entre otros los señores: Francisco Bacigalupi, Félix Olshansen, Héctor Bozetti, Ricardo Cattaneo, Francisco Pusani, doctor Carlos Audino, Fernando Gorchs, Juan N. Zeballos, Luis Astualdi, Luis Zimelloni, M. Viñas Loureyro, Alberto Andino, Ricardo Kessler, Francisco A. Villa, Vicente Hoyo, Henry Stein, Enrique Banavia, G. Frugoni, José J. Matti, Alberto Gorchs, Severo Pizarro Almagro, Salvador Costa, Eugenio S. Arena, Ignacio Viñas, Antonio Matti, José Fernández Basualdo, Ricardo Prefogli, Raimundo Areal, Pío L. Foppa, Luis Ovando, José Oliveri, Enrique Ramangé, Felipe A. Mera, coronel Patricio Asenna, José María Varaona, etc.

⟹ Ante numerosa concurrencia fueron inhumados ayer en la Recoleta los restos de don Enrique Mosconi. A la misa de cuerpo presente que se dijo momentos antes en la iglesia del Pilar asistieron entre otras las familias de: Galup, Ezcurra, Quiquela, Pastor, Levalle, Milberg, Sívori, Urien, Gache, Moss, Carranza, Herrero, Puccio, Arana, Medina, Beascoechea, Morales, Tegami, etc.

⟹ Previa misa de cuerpo presente en la iglesia del Pilar, serán conducidos hoy al cementerio del Norte los restos de doña Eufrasia S. de Cabral, cuyo fallecimiento ha sido tan sentido.

⟹ Falleció ayer don José García Pardo, cuyos restos serán inhumados hoy en el cementerio del Norte.

⟹ En la capilla del Carmen se rezará el próximo lunes un funeral por el alma de don Santiago Isella.

⟹ En la iglesia de San Nicolás de Bary se efectuaron ayer misas en sufragio del alma de doña Teresa Fontán Vela de García, concurriendo, entre otras, las familias de:

Aldao, Pérez, Escriña, Bunge, Mesquita, Díaz Vélez, Igarzábal, Belderrain, Villate, Amadeo, Bermejo, Vela, Niño, Soto, Agote, Santamarina, Rodríguez Lubary, Alcobendas, Castro, del Valle, Fernández Penard, Payró, Novaro, Tomkinson, Alemán, Troncoso Vela, Valdivieso, etc.

### Diversas—

En la capilla de Nuestra Señora del Huerto se realizará mañana una función religiosa presidida por monseñor Romero, con motivo de la bendición de la imagen de la Virgen del Huerto, patrona de dicha capilla.

## TEATROS Y CONCIERTOS

**«El hombre de mundo»**—Esta comedia maestra del poeta argentino Ventura de la Vega revivió anoche en el escenario del Odeón toda su ironía punzante, su gracia y su belleza. He aquí una obra por la cual no pasan años. Se mantiene tan fresca como en la gloriosa época en que la estrenara Julián Romea. Este arquetipo de comedia es sencillamente admirable, y aun hoy mismo sostiene su parangón ventajosamente al lado de las más bellas producciones del teatro español.

A excepción de algunos detalles que resultan pueriles, el concepto fundamental que la informa es tan humano, que los cuatro actos parecen haber sido escritos por un autor contemporáneo á nosotros. Por la simplicidad de su acción, que corre en volandas de un diálogo fluído; por la pintura intensísima de los caracteres, y sobre todo por la filosofía zumbona que surge de su final impecable, «El hombre de mundo» cautivó anoche al selecto público del Odeón.

Bien es verdad que los intérpretes contribuyeron con mucha eficacia á que no pasaran desapercibidas las intenciones epigramáticas y las bellezas de aquellos versos deliciosos que suenan á prosa por lo llanos.

La pieza de Ventura de la Vega magnificó sus méritos virtuales con la indumentaria que lucieron los personajes. María Guerrero estuvo como en sus mejores tiempos. Bellísima con su traje de la época del romanticismo, dijo y expresó su papel de Clara con una maestría encantadora. La señorita Robles fué una ingenua graciosísima. Muy ajustada la señora Soriano. Fernando Díaz de Mendoza rayó también á gran altura en los cuatro actos, y especialmente en el tercero y en el cuarto. Mariano Díaz de Mendoza desvirtuó un tanto su tipo en el primer acto, comunicándole cierto sello de fatuidad. En las escenas sucesivas de la obra se mantuvo dentro de la línea que el carácter de don Juan exige y compartió con los señores Vargas y López Alonso los aplausos de la velada.

Hoy se repite «El hombre de mundo» en función fuera de abono.

**Coliseo** — «El Trovador», dado anoche en honor del tenor de Tura, tuvo un bonito éxito, á pesar de su vejez. Fué rejuvenecido, podemos decir así, por la intervención de este artista, que cantó la serenata con mucho brío, lo mismo que el terceto, un número que ganó mucho también por la intervención de la señora Gagliardi, que colocó en él un re bemol extraordinario.

El trozo «In quella pira», famoso paso, está de más decir que valió al tenor beneficiado espléndida ovación.

—Para hoy se anuncia una nueva representación de «Salomé», en función fuera de abono, que facilitará su audición á tantas personas que quedaron sin oirla cuando sus primeras representaciones.

**San Martín** — Inauguró anoche con mucho público su temporada de espectáculos fantásticos y de ilusionismo la compañía Watry.

Mañana dará dos funciones, habiendo organizado para la matiné un programa novedoso.

**Marconi** — Hoy anuncia Salvini la tragedia «Ippolito», que constituye uno de sus éxitos más respetables dentro del repertorio clásico que cultiva.

Mañana se despedirá de nuestro público el señor Salvini.

**Nacional**—No las tenían todas consigo los intérpretes de «La guía del forastero», estrenada anoche por la compañía de Lacasa. De un tiempo á esta parte, el público de las primeras se ha convertido en algo temible. Acostumbrados los actores á que pasasen indiferentemente las piezas más anodinas, nuestros escenarios se habían convertido en refugio de todo lo que se estrenaba con buena ó mala fortuna en Madrid. La excesiva bondad de los espectadores se ha tornado ahora en agresividad. Hasta en los teatros nacionales, donde reinaba la paz más absoluta aun en presencia de ciertas obras que nada tenían que ver con el arte, el público ha comenzado á silbar. Esto quiere decir que los directores escénicos deben seleccionar el cartel, so pena de que se produzcan incidentes desagradables como los ocurridos en el teatro Nacional y en el Argentino, noches pasadas.

La numerosa concurrencia que se había congregado ayer en el Nacional de la calle Corrientes, había ido dispuesta á impedir que el estreno de «La guía del forastero» llegase con vida al final. Sin embargo, la pieza se impuso, á pesar de su falta de originalidad, gracias á la interpretación correcta.

En este coliseo la empresa procura presentar las obras con buen decorado y lujosos trajes. Y eso es ya un mérito, tratándose de las compañías de género chico, tan vendidas á menos.

Se lucieron en el desempeño de «La guía del forastero» las tiples Labrador, Ibáñez, Haro y Benítez y el Sr. Lacasa. Hoy se repite esta obra de los Sres. Torres y Groses en primera y cuarta sección.

## POLICIA

## LA MUERTE DE JUAN B. CASTETS

### UN CASO DE ALUCINACION

De la policía se ha informado al juzgado de instrucción del doctor Constanzó que, al ser conducida Cecilia Aglietti de Castets, á la cárcel correccional de mujeres, sufrió un ataque de nervios y que, dentro del carrito en que se la conducía, intentó ésta suicidarse, golpeándose primero contra las paredes del vehículo y apretándose luego la garganta.

En la cárcel, la viuda ha sufrido también ataques de nervios. Come poco y de noche se niega terminantemente á quedar en la obscuridad.

Interrogada al respecto, manifestó á una de las hermanas de caridad, que deseaba tener luz en la habitación, pues anteanoche, estando á obscuras, se le había presentado el espectro de su marido, con la cara y el pecho cubiertos de sangre.

Luis Aglietti continúa detenido y sometido á rigurosa incomunicación.

Las diligencias llevadas á cabo por la policía para detener á Alejandro Aglietti, el presunto autor principal del asesinato, no habían dado resultado hasta esta madrugada.

## FUEGO EN UN TALLER MECANICO

### 6 AUTOMOVILES DESTRUIDOS

Anoche á las 7, en el cuartel de bomberos, se recibió aviso de que en el taller mecánico, Independencia 3267, propiedad de Manuel Gómez, había estallado un incendio.

La primera guardia, á las órdenes del mayor Alurralde, partió en el acto al lugar del siniestro y, momentos después combatía el fuego con varias líneas de mangueras.

Las llamas se habían apoderado de seis automóviles que se hallaban en compostura, y no obstante los esfuerzos de los bomberos que trataron de impedir que fueran destruídos, los coches no pudieron ser aislados del fuego, quedando completamente deshechos.

Después de cuarenta minutos de tarea, el incendio fué dominado, extinguiéndose en seguida.

El fuego se produjo en circunstancias que Gómez se ocupaba en llenar de nafta el depósito de uno de los automóviles, alumbrándose con una lámpara. La llama se propagó á la lata en que aquél tenía el líquido, y éste hizo explosión, esparciéndose por todo el taller.

El galpón en que está instalado éste, es de propiedad de D. Manuel Braceras, quien no ha valuado los perjuicios causados por el fuego.

Los automóviles, que se ignora si estaban asegurados, pertenecen á D. Arístides Rossi, ignorándose hasta ahora cuanto valen, porque dicho señor no compareció aún á la comisaría.

Los perjuicios del taller fueron estimados por Gómez en 2000 $, estando asegurado en una compañía.

La comisaría 10, que inició el sumario, ha dado aviso al juez de instrucción en turno.

### MUERTE DE UN CARRERO

Cerca de la esquina de Cabrera y Darwin, anteayer por la tarde, á las 4.30, ocurrió un lamentable accidente, del que ayer tuvo conocimiento la comisaría 21.

Nicolás Pastillone conducía un carro de su propiedad y debido á que una de las ruedas pasó por sobra un adoquín, produciendo un barquinazo, aquél fué despedido del pescante.

Pastillone fué apretado entonces por las ruedas del vehículo, las que le ocasionaron diversas lesiones internas de suma gravedad, por lo que se le condujo al hospital San Roque para su curación.

Ayer por la mañana la víctima dejaba de existir, según comunicación recibida en la comisaría mencionada.

El extinto era italiano, de 50 años, casado, carrero y se domiciliaba en la calle Darwin 1053, á donde se dirigía con el rodado, cuando fué víctima del accidente.

La autoridad policial puso el hecho en conocimiento del juez de turno.

### RIÑA SANGRIENTA EN UNA ESTACION

#### UN HERIDO GRAVE

En el interior de la estación Colegiales, ayer á la 1.30 de la tarde fué herido de dos tiros de revólver en la cadera izquierda y en la pierna del mismo lado, Domingo Carialte, italiano, de 35 años, casado, comerciante.

Con motivo de una diferencia que tuvo con Tomás Morrone por el saldo de una cuenta, éste desnudó un revólver y apuntando á su interlocutor hizo fuego, hiriéndolo con dos de los proyectiles.

Atraídos por las detonaciones, acudieron al lugar del hecho varios agentes de la comisaría 27, pero el autor ya había emprendido la fuga, ignorándose hasta ahora su paradero.

En una ambulancia de la asistencia pública el herido fué trasladado al hospital Pirovano, siendo su estado de gravedad.

La comisaría citada, que instruye el sumario correspondiente, ha dado intervención al juez doctor Gallegos.

### ROBO DE UNA OBRA DE ARTE

Arturo J. Arzeno, empleado de don Héctor Cobo, acudió ayer á la comisaría 13 para denunciar que en el edificio en construcción, sito en la esquina Juncal y Suipacha, habían penetrado ladrones.

Forzando la puerta de un comedor, situado en el tercer piso, los raspas substrajeron una tela pintada al óleo, que el señor Arzeno valúa en 2800 $.

### UN GOLPE FRUSTRADO

El sereno Juan Bugallo notó en la madrugada de ayer, á eso de las 3, que un sujeto había penetrado por la banderola de la puerta de calle en la relojería Alsina 419, propiedad de D. Luis Agthe.

Acto continuó dió aviso al agente Juan Pino y al sargento Pedro Arce, de la sección 2a., y corrió á participar lo ocurrido al Sr. Agthe, que vive en la calle Chacabuco 322.

Presente el dueño de la joyería, se procedió á abrir la puerta, en el preciso momento en que el ladrón con los bolsillos repletos intentaba salir por la banderola. Al ser abierta la puerta, el ladrón rodó por tierra, siendo en el acto detenido.

De su poder se secuestraron 6 pulseras, 2 prendedores y 41 relojes, que acababa de robar.

Siro Reñones, el ladrón detenido, es español, de 21 años, panadero, con domicilio en la calle Maza 176. Fué puesto á disposición del juez de instrucción en turno, Dr. Constanzó.

**Secuestro de objetos robados**—En la comisaría 24 se encuentran detenidos tres sujetos, á quienes se les ha secuestrado la carretería de aguas corrientes que había sido substraída de la casa derrumbada en la calle Santa Fe 1632, propiedad de la viuda del general Miguel E. Molina.

**Detención de un fallido**—El empleado Eduardo Baldini, de la comisaría de investigaciones, ha detenido ayer á Francisco Ochoa, quien tenía recomendada la captura á solicitud del juez del crimen doctor Madero, que lo procesa por quiebra fraudulenta.

**Estafa**—En la comisaría 32 compareció el chafferur José Saborido, formulando denuncia sobre una estafa de 192 pesos, de que lo había hecho víctima Francisco Sigal, quien fué detenido momentos después en la casa Humberto I 1640.

—En la sección defraudaciones y estafas, de la comisaría de investigaciones, se ha presentado don Pedro Martínez Hoyo, domiciliado Florida 236, para denunciar que, por medio de contratos falsos, su ex corredor de avisos, José Martínez, lo había estafado en 400 $.

La policía procura dar con el paradero del acusado.

**Robos y hurtos**—De la fábrica de cigarrillos que D. León Durán tiene establecida en la calle Entre Ríos 1692, le fué hurtada una máquina de escribir que aquél estima en 180 $, presumiendo que sea el autor del robo su empleado Manuel Benegmo, que ha desaparecido.

La comisaría 28 procura dar con el paradero del acusado.

—En el garage que Dionisio Barrera tiene establecido en la esquina de Espora y Azopardo, penetraron ladrones, substrayéndole ropas por valor de 180 $.

Barrera denunció el hurto en la comisaría 22.

—José Longoni ha denunciado en la comisaría 12, que de la obra que construye en la calle Viel 874, le han substraído herramientas que pertenecen á sus operarios.

—En momentos que don José Scarlata se encontraba ausente de su domicilio, Garay 2833, penetraron ladrones, hurtándole una bicicleta que valúa en 50 pesos.

—En la comisaría 1a. ha comparecido el doctor Melitón N. Sánchez, denunciando que del consultorio médico que tiene establecido en la calle Esmeralda 173 le han sido hurtados por un practicante que tenía á su servicio y que ha desaparecido, un impermeable que estima en 80 $ y 400 $ en efectivo.

**Misceláneas**—En momentos que Manuel Fernández intentaba entrar un tirante de madera en el corralón que existe en la calle Pedro Mendoza 1779, fué atropellado por un tranvía, manejado por el motorman José Liledo, resultando herido de poca importancia en la cabeza.

—Juan José Ureta, domiciliado Morelos 54, denunció en la comisaría 23 que á su sirvienta Isabel Carballido, una compañera de trabajo le substrajo 39 $, y una colcha, que la damnificada valúa en 5 $.

—En el local de la comisaría 14 los inspectores municipales analizaron ayer 635 litros de leche, inutilizando 200 de ellos, por ser de mala calidad.

—El sargento Salomón Córdoba, de la comisaría 13, detuvo en jurisdicción de la misma á Emilio Uriarte (a) Ghiso, sindicado como autor de las heridas que le fueron inferidas anteayer á Juan Ginochio.

—En un terreno baldío, sito en la esquina de Brasil y Dean Funes, se incendiaron unas pilas de maderas viejas que formaban las casillas que en aquel lugar existían y que días pasados fueron desalojadas y deshechas por orden de la municipalidad.

—La menor Delfina Peyrano, que transitaba por la calle Guardia Vieja entre las de Pringles y Yatay, dió un traspiés, y cayendo al suelo se ocasionó la fractura del brazo izquierdo.

—De un carro cargado con mercaderías que Camilo Carballo había dejado solo en la esquina de Rivadavia y Liniers, le substrajeron cuatro cajas de cartón que contenían 20 piezas de cinta.

El damnificado formuló la correspondiente denuncia en la comisaría 10.

—En la calle Rivadavia y Loría, el balrrendero municipal Serafín Pavón fué atropellado por los caballos del carro que guiaba Jorge Morales, resultando herido levemente en el pie derecho. Morales fué detenido por la comisaría 10.

—En la comisaría 28, ha sido detenido Ramón Pay, acusado por Víctor M. Leniz de haberle defraudado en 42.70 $, importe de una cuenta que le dió para cobrar.

—En el interior de la estación Federico Lacroze, sita en Medrano y Corrientes, el obrero carpintero Francisco Terode, sufrió una pequeña herida en el cuero cabelludo, á causa de habérsele caído un trozo de hierro en la cabeza.

El herido fué curado en una farmacia próxima.

**Pequeño cadáver**—En la calle Alvarez Thomas entre las de Loreto y Elcano fué encontrado en un envoltorio de papeles, un párvulo del sexo femenino.

La comisaría 33, practica averiguaciones con el fin de dar con la persona que abandonó el pequeño cadáver en el lugar citado.

—Agueda Prada, domiciliada en la calle Rincón 1141, denunció en la comisaría 18 que en la esquina de Independencia y Pozos tres menores le arrebataron de la mano una cartera que con tenía 200 pesos, dándose á la fuga inmediatamente.

—En la comisaría 29 se presentó Juan J. Correa para denunciar que de su domicilio Cabildo 1601 le hurtaron ropas que estima en 158 $.

**

nia, en Quilmes: Independiente B v. F. C. Oeste A, en Avellaneda; Flores v. Victoria, en Parque Chacabuco; Nacional v. Instituto Americano, en Floresta.

Tercera división.

Sección Reserva A: Argentino v. Kimberley A, en Núñez; Atlanta A v. Criollos A, en Parque Chacabuco; Nacional v. Estudiantes de La Plata, en Floresta; Olivos A v. Riachuelo A, en Olivos; Racing A v. Victoria A, en Avellaneda.

Sección Reserva B: Royal v. Bánfield A, en Belgrano; Bernal v. Instituto Americano, en Bernal; Boca Juniors A v. Florida, en dársena sur; San Fernando v. Norte Forest, en San Fernando.

Sección A: Independiente B v. Argentinos Juniors A, en Avellaneda; Bánfield B v. Culpe, en Bánfield; Caseros v. Talleres United, en Caseros; General Belgrano La Plata v. Criollos B, en La Plata; Villa Lugano A v. River Plate, en Villa Lugano.

Sección B: Victoria B v. Atlanta B, en Bernal; Villa Ballester v. Estudiantes, en San Andrés; Portezio v. Riachuelo B, en Caballito.

Sección C: Belgrano B v. Argentino de Quilmes, en Belgrano; Olivos B v. Argentinos Juniors B, en Olivos.

Cuarta división.

Copa Competencia: Primer round, campeonato.

Sección A: Bánfield v. Argentinos de Quilmes, en Bánfield; La Plata Jockey Club v. Caseros, en La Plata.

Sección B: Núñez v. Alumni, en Núñez; San Isidro v. Criollos, en San Isidro.

### Teams y horas para mañana—

Primera división—River Plate v. Quilmes, á las 2.30, en dársena sur. River Plate: A. Lubraschi; F. Contratti y J. Badaracco; E. Perla, L. Filipini y R. Lamique; E. Fernández, A. Chiappe, A. Prandoni, J. Digas y A. Abatangelo. Quilmes: C. F. Pearson; H. A. Lloyd (capitán) y A. E. Berbieri; W. R. Jones, H. Cunningham y L. Grant; J. A. Stanfield, L. R. Cleland Hollamby, T. T. G. Hughes, S. C. Leonard y H. R. Thomson.

—Estudiantes v. San Isidro, por la copa Centenario, de la Provincia, en Mercedes. Tren Centenario, de la Provincia, en Mercedes. Tren de Retiro, 8.20 a. m. San Isidro: C. T. Wilson; J. Bello y A. Olivari; M. Malbrán, J. Goodlow y P. Azcona; V. Paulsen, J. A. Rosa, J. Storni y E. Bernasconi; L. Campodónico, J. Broix (cap.), O. Gil (capitán); R. S. Malbrán y A. R. Medina.

—Porteño v. Gimnasia y Esgrima, match amistoso, se jugará en Palermo á las 2.30 p. m. Porteño: J. J. Rithner; H. Viboud y J. Cuchi; C. Juárez, O. Dastugue y D. Pena; A. Dastugue, A. Galup Lawies, A. Piaggio, D. Bacigalupi y J. Olascoaga.

Segunda división—River Plate v. Quilmes, en dársena sur, á las 12.30—Quilmes: C. L. Torre; A. E. Levanti y H. Reid; J. F. Cabrio, A. S. Fraser y A. Mongiardini; P. T. Bell, J. F. Shilton, * J. Morgan, J. C. Cabrio y R. Labourt.

—San Isidro v. Estudiantes, en Palermo á las 2.15. San Isidro: A. Rotondo; F. Urdinola y G. F. Perkins (capitán); L. Michaud, A. Vegalcogna y M. Ford; A. L. Perkins, M. Maranda, H. R. Day, V. Monza y N. Dupont.

Estudiantes: Juan Bosio; Juan C. Guido Spano y Carlos Krieger; Jacinto R. Rojo (cap.), César Suárez y Hércules Pagliarini; Argentino Zago, José S. Broggio, Juan R. Beltrán, Isaac P. Molina y Manuel de la Cuesta.

—F. C. Oeste 10 v. Argentino, en Caballito á las 2.30. F. C. Oeste A: E. Vickers (capitán); G. Deandreis y P. Paganini; E. Rubione, M. Elena y R. Scala; J. Mariani, A. Bergoune, A. Gaeta; J. Paganini y V. Cincotta.

Argentino: J. Campanella; A. L. Aldini y J. Davel; V. Aldini, G. Stagnaro y C. Giachino; M. Badaracco, F. Bertozzi, E. R. Bernal, M. Beovide y V. Santarelli.

—F. C. Oeste A v. Independiente B, en Avellaneda á las 2.15. F. C. Oeste A: A. García; O. Magliolo y F. Larruy; J. Mondotte, A. Renaudo y M. Paganini; F. Roldán, J. R. Pozzo, G. Badaracco y P. Pelimeni.

Independiente B: A. Langone; A. Tufró y A. Cúneo; M. Fernández, L. Capello y S. Borsino; J. Lombardi, A. Bejeda, E. Fernández, J. Polini, A. Ayos y E. del Río.

—Racing A v. Independiente A v. Florida, en dársena sur; San Fernando v. Norte Forest, en San Fernando.

Sección A: Independiente B v. Argentinos Juniors A, en Avellaneda; Bánfield B v. Culpe, en Bánfield; Caseros v. Talleres United, en Caseros; General Belgrano La Plata v. Criollos B, en La Plata; Villa Lugano A v. River Plate, en Villa Lugano.

Sección B: Victoria B v. Atlanta B, en Bernal; Villa Ballester v. Estudiantes, en San Andrés; Portezio v. Riachuelo B, en Caballito.

Sección C: Belgrano B v. Argentino de Quilmes, en Belgrano; Olivos B v. Argentinos Juniors B, en Olivos.

Cuarta división.

Copa Competencia: Primer round, campeonato.

Sección A: Bánfield v. Argentinos de Quilmes, en Bánfield; La Plata Jockey Club v. Caseros, en La Plata.

Sección B: Núñez v. Alumni, en Núñez; San Isidro v. Criollos, en San Isidro.

### Teams y horas para mañana—

Primera división—River Plate v. Quilmes, á las 2.30, en dársena sur. River Plate: A. Lubraschi; F. Contratti y J. Badaracco; E. Perla, L. Filipini y R. Lamique; E. Fernández, A. Chiappe, A. Prandoni, J. Digas y A. Abatangelo. Quilmes: C. F. Pearson; H. A. Lloyd (capitán) y A. E. Berbieri; W. R. Jones, H. Cunningham y L. Grant; J. A. Stanfield, L. R. Cleland Hollamby, T. T. G. Hughes, S. C. Leonard y H. R. Thomson.

—Estudiantes v. San Isidro, por la copa Centenario, de la Provincia, en Mercedes. Tren de Retiro, 8.20 a. m. San Isidro: C. T. Wilson; J. Bello y A. Olivari; M. Malbrán, J. Goodlow y P. Azcona; V. Paulsen, J. A. Rosa, J. Storni y E. Bernasconi; L. Campodónico, J. Broix (cap.), O. Gil (capitán); R. S. Malbrán y A. R. Medina.

—Porteño v. Gimnasia y Esgrima, match amistoso, se jugará en Palermo á las 2.30 p. m. Porteño: J. J. Rithner; H. Viboud y J. Cuchi; C. Juárez, O. Dastugue y D. Pena; A. Dastugue, A. Galup Lawies, A. Piaggio, D. Bacigalupi y J. Olascoaga.

Segunda división—River Plate v. Quilmes, en dársena sur, á las 12.30—Quilmes: C. L. Torre; A. E. Levanti y H. Reid; J. F. Cabrio, A. S. Fraser y A. Mongiardini; P. T. Bell, J. F. Shilton, * J. Morgan, J. C. Cabrio y R. Labourt.

—San Isidro v. Estudiantes, en Palermo á las 2.15. San Isidro: A. Rotondo; F. Urdinola y G. F. Perkins (capitán); L. Michaud, A. Vegalcogna y M. Ford; A. L. Perkins, M. Maranda, H. R. Day, V. Monza y N. Dupont.

Estudiantes: Juan Bosio; Juan C. Guido Spano y Carlos Krieger; Jacinto R. Rojo (cap.), César Suárez y Hércules Pagliarini; Argentino Zago, José S. Broggio, Juan R. Beltrán, Isaac P. Molina y Manuel de la Cuesta.

—F. C. Oeste 10 v. Argentino, en Caballito á las 2.30. F. C. Oeste A: E. Vickers (capitán); G. Deandreis y P. Paganini; E. Rubione, M. Elena y R. Scala; J. Mariani, A. Bergoune, A. Gaeta; J. Paganini y V. Cincotta.

Argentino: J. Campanella; A. L. Aldini y J. Davel; V. Aldini, G. Stagnaro y C. Giachino; M. Badaracco, F. Bertozzi, E. R. Bernal, M. Beovide y V. Santarelli.

—F. C. Oeste A v. Independiente B, en Avellaneda á las 2.15. F. C. Oeste A: A. García; O. Magliolo y F. Larruy; J. Mondotte, A. Renaudo y M. Paganini; F. Roldán, J. R. Pozzo, G. Badaracco y P. Pelimeni.

Independiente B: A. Langone; A. Tufró y A. Cúneo; M. Fernández, L. Capello y S. Borsino; J. Lombardi, A. Bejeda, E. Fernández, J. Polini, A. Ayos y E. del Río.

—Racing A v. Independiente A v. Florida, en Avellaneda, field de Racing, á las 2.45. Independiente A: J. B. Laforia; L. Molteni y M. Larralde; A. Larralde, B. Cabeza y C. Moretti; D. Borsalino, S. García, J. Hospital, P. García y S. Politano.

Racing A: Alejandro Cova; Miguel López y Alberto Allán; Enrique Wilde Winne, Juan Ohaco y Germán Vidallán; Pablo Frers, Alberto Ohaco, Emilio Firpo, Romeo J. Seminario y Juan N. Pirenetti.

—Estudiantil Porteño v. Junín, en Quilmes á las 2.30. Tren de Casa Amarilla, 1.15. Estudiantil Porteño: C. Zanolo; C. Franceschi y A. Bonnesserre; M. L. Negri (capitán), A. Pallabressere; M. L. Negri (capitán), A. Pallabressere; M. L. Negri (capitán), A. Pallabressere

nerales de los grupos componentes del "populus romanus": el patriciado, la clientela y la plebe, quedando pendiente su estudio particular.

Derecho comercial (1a. parte)—De acuerdo con lo resuelto por el consejo directivo, el doctor Ricardo Seeber se hará cargo del curso intensivo que se dicta los miércoles de 9 á 10 a. m., mientras dure la licencia concedida al profesor, doctor Juan Carlos Cruz.

El doctor Seeber inaugurará sus conferencias el próximo miércoles á las 9 de la mañana, continuando las explicaciones del punto del programa elegido por el doctor Cruz.

Temas para monografías—El profesor titular de procedimientos, segunda parte, doctor F. Canale, ha indicado los siguientes temás para que sus alumnos escriban las monografías á que se refiere la ordenan respectiva:

1o. Concepto general de la prueba de testigos.
2o. Crítica general del testigo y del testimonio. Interpretación, sinceridad, exactitud.
3o. Formas del testimonio escrito y oral.
4o. Del juramento de los testigos.
5o. Testigo del sumario y del plenario.
6o. Obligación de declarar. Excepciones.
7o. Del secreto profesional.
8o. Psicología del testigo.
9o. De la sugestión del testigo. Interrogatorio. Espontaneidad de la declaración.
10. Publicidad y secreto de las declaraciones.
11. Del falso testimonio.
12. Mérito de la prueba de testigos.
13. Análisis de la percepción y de la memoria del testigo.
14. Influencia en las declaraciones de la emoción, de las lesiones físicas, del sexo, de la edad y de la cultura del testigo.
15. Análisis del interés y las pasiones en las declaraciones del testigo.
16. Tacha de testigos.
17. La falsedad en forma patológica.

FACULTAD DE INGENIERIA

Arquitectura—4o. curso—El profesor arquitecto Julio Dormal inaugurará las clases de arquitectura, 4o. curso, hoy á las 10 a. m.

## MERCADOS DE CONSUMO

### COTIZACIONES DE AYER

### PRECIOS AL POR MAYOR

Muy buena impresión ha causado en los diferentes locatarios de los puestos ocupados en los mercados municipales, el acierto demostrado por el concejo municipal al rechazar sobre tablas el proyecto presentado por la superintendencia de mercados, gravando con otro impuesto nuevo á los locales citados, escudándose al proponerlo en que las sumas recaudadas por ese concepto, se destinarían á sufragar los gastos que demandasen las mejoras á efectuarse en esos establecimientos.

No se explica comprender que haya necesidad de recurrir á esos extremos para obtener el objeto indicado, tratándose nada menos que de fuentes productoras de renta para las arcas municipales durante todo el año.

Creemos más bien que las autoridades comunales ejerceran buen contralor en el percibimiento de los diferentes impuestos con que están gravados la mayoría de los artículos introducidos al municipio destinados al consumo.

Existen colecturías en algunas estaciones ferroviarias en que muchísimas horas del día y la noche no se hallan habilitadas para el despacho por la ausencia de los empleados á quienes la comuna tiene confiada esa tarea.

### Mercado Ciudad de Buenos Aires

En la semana que hoy termina fueron abundantes las entradas de aves y huevos como la anterior, cotizándose los precios de las primeras sumamente bajos á excepción de los pollos especiales, cuyos precios elevados, se obtienen por la escasez de aves de este tipo.

En cuanto á los huevos frescos del país seguirán vendiéndose á precios bajos hasta tanto no se liquiden las fuertes remesas llegadas de diferentes puntos de Europa y Asia, como también las importantes cantidades de este producto almacenados en los frigoríficos y los conservados en cal.

Ayer se obtuvieron los siguientes precios:

Huevos de gallina á 0.60 y 0.62 $ la docena, según clase y procedencia, huevos conservados en cal, á 50 centavos la docena, importados á 55 centavos la docena.

Gallinas especiales, la yunta, de 3 á 2.80 $, gallinas comunes, de 2 á 2.40 pesos; gallinas Paraonas, yunta, 2 $; pollos especiales á 2 y 2.40 la yunta, pollos comunes de 1.60 á 1.80; pollos chicos á 1.00; pavos especiales de 10 $ yunta; pavos pichones de primera saca de 7 á 8 $ la yunta, de segunda saca de 4.50 á 5 la yunta; pavitas á 4.50 $; patos marruecos, la yunta, 3.60 y 2; patos criollos yunta á 2.60; pichones de palomo yunta, 0.35 $; gansos viejos á 3 $; conejos viejos, yunta, á 2 $, conejos pichones, 1.20 y 1 $.

*Productos de caza*—Desde hace algunos días siguen llegando abundantes partidas de caza, escaseando muchos los patos de laguna. Según se desprende este hecho obedece á la sequía reinante desde algún tiempo á esta parte.

Por ahora los precios de ellos cotízanse en igualdad de condiciones á los anteriores.

Véndense: Perdices, yunta, á 0.50 $; martinetas de la sierra, yunta, 0.80; patos caseros, yunta, 3 $; gansos, yunta, 6; liebres, 1 la yunta; pichones de paloma, 0.60; conejos, yunta, 3 $; mulitas, cada una, 0.60 $; peludos, 0.60 $ la yunta; becacinas, docena á 4 $; palomas torcazas, la docena 1 $.

*Productos de lechería*—Sin variación alguna de importancia en los precios que hacer notar, los precios de estos productos no sufrieron variación comparados á los de la semana anterior.

Véndese: Manteca fresca, á 1.20 $ el kilo por limgotes de 5 kilos; manteca salada, el kilo, 1.20 $.

Leche el tarro de 15 litros, 1.40 $ el tarro; leche condensada en latas de 1|2 kilo, á 0.50.

Crema el tarro de un litro, incluso envase, 2.50 $, id 1|2 litro en tarro id id, 1.25; id 1|4 litro en tarro, id id, 0.70; id 1|8 litro en tarro, id id, 0.30; id sin tarro número 1, de 700 gramos, 1 $; dulce de leche, cajón de 48 tarros de 1|2 kilo cada uno, á 0.40.

Queso fresco el kilo 0.50 $; id tipo Goya, á 0.90 el kilo; id Tandil, 1; Manantial id 0.90; Morón id 0.50 el kilo; id Mar del Plata, 0.80; id Chubut, á 1 peso; imitación Holanda, á pesos 1.50; Patagrás, á 1.10; Chester id. á 1.20; quesillo Camembert cada uno, 0.25; id Edumburg 0.60; id Petit Suise, á 0.25; quesos importados Regriano, el kilo, á 2.20; Esbonthal id. 2.50; id Patagrás, á 1.80; id Holanda, á 3.30; Gruyére á 2 pesos.

Pastas: Tallarines frescos desde 0.24 $ hasta 0.28 $ el kilo; ravioles de doce docenas en kilo, 0.70 $ el kilo.

Fideos amarillos especiales de primera, los 10 kilos, 2.70 $; id blancos los 10 kilos, 2.30; amarillos, segunda, comunes, los 10 kilos, 2.30; id id blancos, 1.90; amarillos especiales en cajones de 10 kilos, cajón, 3; id id segunda, 2.406 id id blancos, 2.50.

Harinas: De trigo tipo D, especial el kilo, 0.20 $; id marca 0, el kilo, 0.20; de maíz primera, los 10 kilos, 1.40; id id segunda, 0.50; sémola de primera clases especial, los 10 kilo 2.20; maíz pisado los 10 kilos, 1.10; arroz de Italia, 1.40 los 10 kilos; trigo pisado, 1.50 los 10 kilos.

Pan de primera el kilo, 0.26 $; de segunda 0.24; galleta el kilo, 0.24, según clase y cantidad.

*Frutas*—A no ser las oscilaciones anunciadas en la semana anterior en la actualidad ninguna novedad tenemos que hacer notar en esta clase de artículos de consumo, dentro de algunos días empezarán á llegar las primeras variedades de frutas de fuera de estación, procedentes de Europa y Norte América.

Del Paraguay y Corrientes siguen llegando abundantes remesas de naranjas y mandarinas.

Con procedencia de Tucumán siguen llegando de algunas partidas de chirimoyas en muy buenas condiciones de consumo y un selecto surtido de mandarinas.

De las islas del Tigre siguen llegando importantes partidas de naranjas de ombligo chinas y limones.

Se venden paltas á 10 $ el cien; naranjas, 20 y 12 $ el mil, naranjas ombligo, de 4 á 6 $ canasto; cidras á 7 $ el ciento.

Granadas, 8 $ el canasto.

Bananas Caritta de 7 á 8 $ el canasto de frigorífico; chirimoyas especiales, el canasto, 24 $; mandarinas, de 6 á 10 $ el canasto; naranjas paraguayas, 1.20 $ el ciento y de 10 á 11 $ el millar; membrillos del Japón, de 3 á 4 $ el canasto; níseros de las islas del Tigre, de 3 á 4 $ el canasto; naranjas chinas de 8 á 9 $ el mil.

Véndese: uvas moscatel canasto de 26 kilos neto, de 10 á 12 $; uva negra, el canasto, á 7 y 9 $; uva negra, el canasto chico, de 7 á 8 pesos; manzanas Rayada, de 6 á 8 $ el canasto; pera agua de 15 á 16 pesos el canasto; pera Anjuelema, de 10 á 12 $ el canasto; manzana Sangre de Toro, especiales, 7 y 8 $ el canasto; castañas frescas, los 10 kilos, 3.50 $; manzana Blanquinta, el canasto, 8 $; id Montevideana, de 4 á 8 $ el canasto; membrillos especiales, 7 á 8 $ el canasto; nbacaxis de Santos, el ciento, 40 $; bananas amarica, especiales, de 150 á 200 $ el ciento de cachos, clase buena al barrer, tomándola á bordo; el cacho, 1.40 $; comunes por carro cargado á bordo cada uno 0.60; limones en canasto á 4 $ el canasto; limones especiales, españoles, cajón de 400 piezas, 3.50 y 4 $; italianos, cajón de 400 piezas, de 4 á 5 $; limones del país, de 1.80 á 2 $ el ciento; hongos, los 10 kilos, 3.80 $.

### Mercado del Centro

*Productos de cerdo*—Sin variación alguna en estos productos si vamos á comparar sus precios con los de la semana anterior.

El consumo de ellos sigue siendo enorme, muy solicitadas las clases especiales, las que en nada desmerecen de sus similares importadas del extranjero.

Se vende:

Tocino á la genovesa, los 10 kilos á 8 $; panceta, 8 $ los 10 kilos; costillas, el kilo á 2 $; jamones, á 0.80; jamón de primera á 1.60 el kilo; variado, kilo, 7 $; id cocido, sin hueso, kilo, según clase; salame especial, kilo, á 1.20; id Crespín, imitación Milán, 1.80; importado, 3.20 $ kilo; salamines, el kilo á 1.10 $; salchichas Oxford á 3.20 $, de primera; id de segunda, á 0.80; id de tercera, á 0.50 el kilo; chorizos especiales, docena, á 1.20; id id á la napolitana, kilo, 0.80; id id á la española, el kilo, 0.70; comunes, de 0.20 á 0.50 la docena; biondola, el kilo 1.00; mortadela de primera, el kilo, á 0.90; id de segunda, á 0.80; codeguines, el kilo, á 0.90; morcilla, á 1.10; flambres surtidos, el kilo, á 1.20; id de molde id á 0.80; grasa derretida, en latas, el kilo, á 0.90; id de 2 1|2 kilos, á 0.88 el kilo; id de 4 1|2 kilos, á 0.85 el kilo; en vejigas de 1 kilo, 1 $; lechones, de 5 á 9 $ cada uno, según tamaño; salchichas picnic, á 1.20 el kilo; id Cambridge, á 1 $ el kilo.

*Carnes*—Continúan siendo abundantes las entradas de haciendas á los mercados de Matanza, Tablada, Avellaneda y Liniers, obedeciendo este hecho á la constante sequía que desde algún tiempo á esta parte se viene sintiendo en distintos centros ganaderos de la república, por cuyo motivo también los precios se cotizan diferentes á los de la semana anterior, notándose un pequeño descenso en los mismos.

Se vende la carne:

Vacuna, á 0.13 y 0.20 $ el kilo; ternera, el kilo, de 0.20 á 0.25; mamones, el kilo 0.35 pesos; corderos de 12 kilos, pieza, 5 pesos; cerdos en pie, de 0.35 á 0.48 el kilo, según clase; ovejuno, desde 4.50 la res, 10 á 20 kilos; lengua vacuna, cada una, 0.80; de cordero, docena, 0.80; riñones vacunos, cada uno, 0.10; id de carnero, docena, 0.50; sesos vacunos, cada uno, 0.07, id de carnero, docena 0.25; mondongo vacuno, kilo, á 0.20; mollejas id, á 0.40; grasa derretida en latas, kilo, á 0.55.

*Pescado*—La semana que hoy fenece fué abundante como la anterior en productos de esta especie sin excepción, continuando la competencia iniciada desde hace tiempo entre las compañías pesqueras radicadas entre nosotros.

En cuanto á los pejerreyes de río y laguna vienen en abundantes cantidades, siguiendo el descenso en la cotización de éstos.

Procedentes de la estación Vivorata llegaron el sábado hasta ayer 20 cajones con pejerreyes, vendiéndose el cajón grande á 25 $, pescado chico.

De las lagunas de Guaminí llegaron el viernes 8 cajones; el domingo 11, el lunes 13, el miércoles 15 y ayer 10, todos ellos con pejerreyes, vendiéndose el viernes, sábado y demás días inclusive á 40 $ el cajón y á 45.

Pejerrey de Mar del Plata á 15 y 18 $ cajón chico, lisa, el cajón, 8 $.

Pejerrey corbón de Montevideo á 18 $ el cajón, pejerrey de río de 6 á 8 $ la docena, pejerrey del río Uruguay á 1.50 $ la collera.

Corvina de la Pescadora Argentina y Mac, 2 $ cajón; lisa, 8 $; merluza, 4 $ cajón; congrio, la collera, 0.60; pargo, 2 $ cajón; corvina de Montevideo, collera, á 0.40 $.

Langostines, el Kilo, 3 $; camarones, 1.20 $ el kilo; pacú cada pieza 2 $; catamares, el kilo 2 $; brótola, collera, 1.50 $; rayas, 5 $ cajón, lenguado, 14 $ cajón; pescadilla Red, docena, 1.50 $; caracoles, 0.50 $ el kilo; sábalos, la docena 1 $, dorados y bagres desde 0.80 á 0.30 $ la pieza, rayas grandes desde 0.80 á 1.00 la pieza, sutubí de 0.50 á 5 $ la pieza, según tamaño; majuba, el kilo 0.50 $; fritura, 0.50 el kilo; manduña á 0.50 $ el kilo; ranas, 2.50 $ la docena; besugo, á 15 $ el cajón; rubio, el cajón, 2 $.

Pescados importados: moscardini, el kilo, 2..50 langostas el kilo, 4 $; pulpo chico, el kilo 2.50 $; sardinas sin y con cabeza, el kilo 1.20 $; pulpo el kilo, 2.50 $; berbereches, el kilo 1.30 $; chorellos, el kilo 2.20 $.

Ostras frescas, bolsa 10 $.

### Mercado de Abasto Proveedor

Siguen llegando á los mercados de venta mayoristas los productos que anualmente por esta época vienen de la provincia de Tucumán, principalmente chauchas y ajíes, llegando también de Campo Santo importantes partidas de ajíes y berenjenas, siendo colocados inmediatamente á buenos precios. En cuanto á las partidas de verduras y legumbres de las quintas de los alrededores escasean por la constante sequía y los fríos de estos últimos tiempos.

Con excepción de la techuga y otras hortalizas que descendieron algo sus precios, los demás artículos siguen cotizándose igualmente altos. En cambio el consumo diario continúa siendo enorme de estos productos.

Se obtienen por ellos los siguientes precios:

Chauchas Balina, los 10 kilos, 11 $; chauchas fina, 10 $ los 10 kilos; porotos colorados en chaucha, los 10 kilos, 6 $; zapallitos 8 $ el ciento; zapallitos largos, el canasto, 8 $; berenjenas, el ciento, 8 $; ajíes del Paraguay, el canasto, 6 $; ajíes vinagre, 4 $ bolsa grande, clase superior; alcauciles de Montevideo, docena especial, 2.50 $, el mediano 1.50 $; alcauciles, docena, 1.80 $; cardos, 6 y 8 pesos la docena de plantas; berros, docena de atados, 0.80; tomates en camadas 4.50 $; chauchas fina de Tucumán, 10 $ los 10 kilos; ajíes de Campo Santo, el canasto de 120 piezas, 8 pesos; apio docena de plantas fiatas, 4 $; arvejas los 10 kilos, 7 $; id comunes, 4 $; acelgas, doc. de atados, 0.15; cebollas de cabeza de las islas, especiales, yunta de ristras de 40 cabezas, la yunta, 1 $; cebolla de Escobar, la yunta de ristras de 50 cabezas, 0.40 y 0.60; ajos especiales de 50 cabezas la yunta, 0.80; ajos regulares, la yunta de ristras, 0.50; cebollas de verdeo, de 0.30 á 0.40 la docena de atados; nabizas, docena de atados, 0.20; brócoli, docena de atados, 1 $; coliflores, doc. 1.50 $, especial; común 0.80 $; remolacha, 1.40; repollos morados, 1 $; col crespa 0.20, repollos esp. doc. 1 $; repollos comunes, doc. 0.60; repollos Bruselas, 5 $ los 10 kilos; aceitunas verdes, especiales, 7 $ los 10 kilos, regulares 4 $, negras 6 $; salsifi 0.25 á 0.80 $ doc. atados; remolachas, doc. de atados, 0.20; espinacas, la docena de ataditos, 0.40 y 0.50, escarola, lienzo grande, 6 $; lienzo chico, 4 á 2.50 $; lechuga, lienzo grande, 5 $; lienzo chico, 3 $; ajos porros, la docena de atados, 0.20; perejil, la docena de atados, 0.20; zanahorias, la docena de atados, 0.30; hinojo, la docena de atados, 0.30; radichetas, bolsa, 1 $; radicheta raíz, docena de atados, 0.20; achicoria, hojas largas, la docena de atados, 0.15; rabanitos, docena de atados, 0.10; zapallos criollos, cada uno 0.50; zapallo angosa, de 0.90 á 1 $ cada uno, según clase y tamaño; borrajas, docena, 0.30; romero, orégano, tomillo, salvia, laurel y maiva, la docena de atados, 0.30 $.

*Papas*—Con alza en los precios de bastante importancia sigiuese vendiendo este principal artículo de alimentación, continuando el levantamiento de la cosecha actual.

En el mercado de la estación Retiro y Casa Amarilla se venden á 0.95 y 1.10 $ los 10 kilos sobre vagón la papa para consumo, con tendencia á nueva alza.

Batatas nuevas, á 0.70 $ los 10 kilos; batata colorada, para dulce, 2 $ los 10 kilos.

## TRIBUNALES

**Responsabilidad penal de los menores de quince años**—La cámara de apelaciones en lo criminal y correccional ha pronunciado sentencia en la causa seguida contra el menor de 14 años Jorge Carsoglio (a) Peroto, por lesiones al menor Zacarías Barioli.

La resolución define el alcance del artículo 81, inciso 3o., código penal, que regla la responsabilidad de los menores de quince años, en los delitos que cometan.

En el juicio de acusación y defensa, el agente fiscal pidió el sobreseimiento definitivo del proceso, fundándose en que el acusado se encontraba dentro de la disposición anotada, es decir, que debía eximírsele de pena, por haber obrado sin discernimiento. El defensor de menores se adhirió á lo pedido.

La sentencia del juez correccional desestimó ambas peticiones. A juicio del juez, era un principio inconcuso que el desarrollo de las facultades (inteligencia, sensibilidad y voluntad) marchaba en relación directa con el crecimiento físico, salvo excepciones, y esa era la razón de que la presunción establecida en el inciso 3o. del artículo 81 del código penal, admitía prueba en contrario. No basta, decía el juez, que un delincuente sea menor de quince años para que esté exento de pena. Es necesario que de las circunstancias en que se produjo el delito, del informe médico y demás actuaciones del proceso, resulte que ha obrado sin discernimiento, pues si el inciso citado presume la falta de intención criminal, el artículo 6o. del mismo código la presume en todo hecho delictuoso.

Era preciso entonces resolver una cuestión de hecho y no de derecho, es decir, si el menor procesado era responsable del acto delictuoso que había cometido. En el caso "sub judice", para el juez, la indagatoria de autos revelaba que el procesado al desligurar las circunstancias del delito, tenía conciencia de sus responsabilidades en el mismo.

Por estos antecedentes el juez correccional hizo constar en su sentencia que

Unicos concesionarios, importadore en la República Argentina: O. MONACO Y CA., Buenos Aires.


únicamente forzado por lo resuelto anteriormente por la cámara criminal, al interpretar en otro caso los artículos 577 y 460 del código de procedimientos en lo criminal, podía decretar el sobreseimiento, pero no en la forma pedida por el agente fiscal, porque se había probado la comisión del delito y la responsabilidad de su autor. Tampoco correspondía, á juicio del mismo juez, el sobreseimiento provisional, porque el caso no encuadraba dentro de lo prescripto en el artículo 435 del código citado; pero como en la causa á resolver era forzoso el sobreseimiento, lo decretó provisionalmente.

El defensor de menores apeló de este auto y la cámara ha reformado el fallo del inferior, sobreseyendo definitivamente, porque no encuentra pruebas en el proceso de que el reo haya procedido con discernimiento, ya que no consta que éste tenga una inteligencia superior á la normal en los niños de su edad y teniendo además en cuenta que el hecho motivo del proceso sólo constituye un vulgar pugliato entre menores.

En el acuerdo, el Dr. López Cabanillas votó en disidencia, opinando que debía confirmarse, por sus fundamentos, la sentencia apelada.

**Recusación ó excusación de jueces**—Ampliando el acuerdo celebrado el 23 de abril pasado, que en su oportunidad hicimos conocer, la cámara civil ha resuelto que en los expedientes en que intervengan los jueces doctores Ponce y Gómez y Helguera, cuando éstos se hallen impedidos, conocerán los jueces que estén de turno en la fecha en que se admita la recusación ó excusación de aquéllos.

Esta resolución será comunicada por nota, á sus efectos, á los jueces civiles de primera instancia.

**Cumplimiento de contrato**—En el juicio seguido por el representante de la fábrica de caucho Austro-Americana contra los señores A. Cadet y Ca., para obligarlos á recibir 2000 kilos de tubo de goma negra adquiridos de los actores, la cámara comercial ha confirmado por resolución de ayer la sentencia del inferior, que condenaba á los demandados al recibo de las mercaderías expresadas, y á pagar su precio á razón de 11 francos cada kilo, más los daños y perjuicios causados.

La cámara encuentra que sólo se trata de una cuestión de hecho, es decir, si las mercaderías compradas y no recibidas eran de la clase convenida entre las partes.

Los demandados, al contestar la demanda, presentaron una muestra que decían les había sido entregada por los actores, en el momento de la estipulación. Mas, como éstos negaron tal entrega, dice la cámara que incumbía á aquéllos la prueba de que tal muestra es auténtica, prueba que, lejos de producirse, está contradicha por otras justificaciones que figuran en autos.

Por otra parte, uno de los demandados, agrega la sentencia de la cámara, al absolver posiciones, expresó que el único motivo que ellos tuvieron para oponerse al recibo de las mercaderías, fué que los tubos de caucho resultaron unos centímetros más largos de lo convenido.

Pero el tribunal encuentra que respecto á este punto los demandantes ofrecieron en todo momento acortar dichos tubos, dejando los pedazos sobrantes á beneficio de los compradores. No había entonces ningún motivo de oposición.

**Los procesos electorales**—El juez federal Dr. Rodríguez Larreta ha dirigido ayer la siguiente nota al procurador fiscal, doctor Ignacio Irigoyen:

"Con motivo de publicaciones en el diario "Ultima Hora" sobre demora en el despacho de los asuntos electorales y especialmente en el seguido por falsificación de cartas de ciudadanía, me permito llamar su atención al respecto; y atento á que dicho proceso, como el de la denuncia Orlando Williams y de Beazley y Chevalilier Boutell, que obran en su poder desde el 2 y 21 de mayo y 21 de abril, respectivamente, se ha de servir el señor procurador fiscal dedicarles preferente estudio, devolviéndolos á este tribunal á la brevedad posible, á cuyo efecto puede disponer de seis días más."

**Expropiación**—El juez de lo civil, doctor Baires, resolvió ayer el juicio entablado por doña Amalia Rodríguez de Llano y doña Matilde Rodríguez de Martínez contra don Antonio Gallo, por reivindicación de la casa calle Bogotá 2976.

Dice el juez que está probado que dicho inmueble pertenece á ls actoras y á tres hermanos de las mismas, por herencia paterna; pero teniendo en cuenta que solamente dos de los herederos han promovido la acción reivindicatoria, manda entregar el inmueble en la parte indivisa que corresponde á éstas, con más los frutos percibidos ó que hayan podido percibirse, en la proporción que sobre la cosa corresponde á las demandantes, desde 1903 hasta la fecha.

Las costas debe pagarlas el demandado vencido en el juicio.

**Vistas fiscales**—En la causa seguida contra José Doblas por un delito privado, el fiscal doctor Baltasar Beltrán ha pedido para el acusado siete años de penitenciaría.

—El mismo fiscal solicitó dos años de prisión para Rosa Oliva, procesado por lesiones, y doce meses de arresto para José González, por hurto.

—El fiscal doctor Manuel S. Beltrán ha pedido para Lino Rodríguez, en el proceso que se le sigue por disparos de arma, un año de prisión.

**Asuntos comerciales**—El síndico liquidador del concurso formado á don José Rossi ha presentado un estado de haber que asciende á 10.003.02 $, no proponiendo ninguna distribución de fondos.

—El contador del concurso formado á don Juan Romano (Cure) puso ayer en conocimiento del juez doctor Pico, que cuando fué á la casa comercial del concursado, calle Independencia 1776, se encontró con la puerta de calle sin el sello lacrado correspondiente y sin llave, presumiendo que se hayan extraído del negocio algunas mercaderías.

—El juez doctor Castillo ordenó la clausura de los procedimientos en el concurso de J. Campuzano, por insuficiencia del activo, mandando pasar los antecedentes al juez de instrucción.

—En el concurso formado á los señores Juvet Hnos., el síndico liquidador ha formulado un proyecto de distribución de fondos, según el cual tocará un dividendo de 80 o|o para los créditos privilegiados especiales, y un 37 o|o para los demás privilegiados.

—También presentó un proyecto de distribución de fondos el síndico liquidador del concurso de don Salomón Canetti. A los acreedores privilegiados les tocará un dividendo de 41.89 o|o.

Se ha fijado la audiencia del 4 de julio para que los acreedores concurran á regular los honorarios del síndico liquidador.

—Ante el juez doctor Seeber se presentó don Carlos Berlia solicitando rehabilitación para ejercer el comercio.

—El juez doctor Casares remitió ayer al juzgado de instrucción del doctor Gallegos, á pedido de éste, los antecedentes del juicio que por cobro de pesos se sigue contra don Eduardo Avellaneda.

—Se han fijado las siguientes audiencias: concurso Pedro Ricardo, para el 5 de julio, verificación de créditos; Escribano, Medina y Ca., el 14 de julio, verificación de créditos; convocatoria de acreedores de don José Desiderio, el 23 de julio, verificación de créditos, y concurso de doña Aída Negri, el 6 de julio, verificación de créditos.

**Absolución**—Resolviendo el proceso instruído á Silvestre V. Lesfadre, por defraudación, el juez doctor Vázquez ha absuelto de culpa y cargo al acusado.

## MUNICIPALES

**Cuidado de sepulturas**—Ayer fué notificada la intendencia de una protesta levantada ante escribano público por un conocido jurisconsulto, á causa de la rescisión del contrato sobre concesión del cuidado de sepultura á una empresa particular, asunto de que dimos noticia ayer.

**Pavimentación**—Vecinos de la calle Bulnes, de Soler á Honduras, han elevado á consideración de la intendencia un convenio celebrado con un empresario particular, para el adoquinado de granito de ese trecho, en las condiciones establecidas por el artículo 15 de la ley 4391.

El precio del metro cuadrado de adoquinado será de 16.92 $.

**Agradecimiento á una empresa**—La intendencia ha dirigido una nota á la empresa de tranvías Lacroze agradeciéndole la desinteresada cooperación prestada para la extracción de escombros de la plaza del Congreso.

**Servicios de alumbrado**—Un grupo de vecinos de la Avenida Las Heras, entre Ugarteche y Malabia, se ha presentado á la intendencia solicitando ordene la instalación de alumbrado en la acera que mira al éste, mejora que beneficiará á una buena parte de la población de la zona é imprimirá durante la noche otro aspecto mejor á aquella arteria, sobre la que tienen ubicación dos de los más hermosos paseos del municipio: los jardines zoológico y botánico.

**Servicios de tranvías**—El departamento de obras públicas ha producido un informe favorable en la solicitud de don Victorio Risotto, quien gestionaba la ampliación del servicio de tranvías á que ha obtenido concesión, á fin de librar la línea á Puente Alsina.

La ampliación solicitada está afectada por las siguientes superposiciones:

Compañía Anglo-Argentina: Avenida Sáenz de Puente Alsina á Ambato, doble vía, 9 cuadras.

Liniers, de San Juan á Carlos Calvo, 2 cuadras.

Loria, de Méjico á Belgrano, 3 cuadras.

Alsina, de Rincón á Sarandí, 1 cuadra.

Ayacucho, de Las Heras á Vicente López, 1 cuadra.

Paseo de Julio, de Rodríguez Peña á Maipú, 8 cuadras.

Paseo de Julio, de Libertad á Maipú, 7 cuadras.

Maipú, de Avenida Rosales á Paseo de Julio, 1 cuadra.

Acevedo, de Cabello á Cerviño, 1 cuadra.

Vélez Sársfield, de Amancio Alcorta á Suárez, 3 cuadras.

Herrera, de Suárez á Brandzen, 1 cuadra.

Palacios, de Olavarría á Magallanes, 2 cuadras.

Brandzen, de Almirante Brown á Pedro Mendoza, 4 cuadras.

Compañía Lacroze: Sarandí, de Alsina á Rivadavia, 2 cuadras.

Ayacucho, de Corrientes á ídem, 4 cuadras.

Sobre líneas concedidas y que no están en explotación:

Varela, Cúneo y Ca.: Maipú, de Paseo de Julio á Avenida Rosales, 1 cuadra.

Idem, de ídem á ídem, 1 cuadra.

Juncal, de Rodríguez Peña á Malabia, 21 cuadras.

Arenales, de Ayacucho á Coronel, 13 cuadras.

Coronel, de Arenales á Beruti, 1 cuadra.

Malabia, de Juncal á Las Heras.

Urdániz y Ca.: Loria, de Chiclana á Arena, 1 cuadra.

Brandzen, de Anchorís á Vieytes, 5 cuadras.

Suárez, de Vieytes á Herrera, 2 cuadras.

Azara, de Suárez á Pinzón, 2 cuadras.

Del oeste y sudoeste de Buenos Aires: Coronel Roca, de Suárez á Lacarra, vía doble, 24 cuadras.

**El saneamiento y desagüe del barrio Las Heras**—El presidente de la sociedad vecinal América, D. Manuel S. Caivo, se entrevistó ayer con el inspector general, Sr. Berro Madero, á fin de solicitar en nombre de los vecinos de la plaza Las Heras el saneamiento de ese paraje. El señor Madero atendió deferentemente el pedido que se le hacía, prometiendo interesarse por el asunto.

## EFEMERIDES

### Americanas

**1701** — Asiento de negros — Se firma en Lisboa una transacción ajustada entre España y Portugal sobre las dependencias é intereses de la compañía del asiento de negros en la América española.

**1778** — Reinstalación del congreso americano — Habiendo el ejército inglés abandonado á Filadelfia, vuelve á instalarse en esa ciudad el congreso americano, que á causa de la ocupación militar por las fuerzas británicas se había retirado momentáneamente.

**1799** — Negros y mulatos — Empieza en Santo Domingo una guerra sin cuartel entre los negros y mulatos, los primeros mandados por Toussaint-Louverture y los segundos por Andrés Rigaud.

**1808** — Nacimiento de Mallarino — Nace en Cali el doctor Manuel María Mallarino, que fué presidente de la República de Colombia.

**1812** — Los Estados Unidos y la Gran Bretaña — Los Estados Unidos de la América del Norte declaran la guerra á la Gran Bretaña.

**1823** — Ocupación de Lima — El general español Canerac, sabiendo que el general Santa Cruz había marchado con cinco mil hombres, embarcándose en el Callao, con objeto de desembarcar en Arica ó Iquique, y quedando la ciudad de Lima sin defensores, deja su campamento de la Sierra el 2 de junio, y al frente de menos mil hombres marcha sobre la capital, consiguiendo ocuparla el 18 del mismo mes, pues el presidente del Perú la había abandonado, refugiándose en el Callao, por la imposibilidad de resistir al enemigo, que contaba con fuerzas tan superiores.

### Europeas

**1291** — Muerte de Alfonso III — Muere Alfonso III, liberal rey de Aragón.

**1675** — Combate de Fehrbelin (guerra de los treinta años). — Librado entre los suecos y los brandemburgueses. — Los primeros en número de 11.000 hombres, casi todos de infantería, y los segundos 6000 de caballería y 5000 de infantería, con 12 piezas de á 3. Los suecos fueron rechazados con pérdida de más de 3000 hombres. La de los imperiales no está indicada.

**1815** — Batalla de Waterloo — Los ingleses, holandeses y prusianos, por un lado, con 67.000 hombres, y los franceses con 72.000, comenzaron á las once y media del día una de las más formidables batallas que registra la historia.

La sangre corría á torrentes, la victoria parecía indecisa. Al fin se ve que Francia triunfa. Napoleón se tiene por vencedor y envía á París un emisario anunciando el triunfo.

Wellington, desesperado, llama á Blücher. El general prusiano acude, pero no arrancharle. De repente ven á lo lejos como una nube. ¿Es el enemigo? No, es Blücher. Este llega, embiste y triunfa. Mientras tanto, el emisario de Napoleón seguía su camino hacia París.

Los aliados dejaron en el campo unos 22.000 muertos; los franceses alrededor de 35.000 y numerosos prisioneros.

Fuera de ese colosal monumento literario erigido por Victor Hugo en "Los Miserables", se ven muchos monumentos conmemorativos de la batalla en los principales sitios de Waterloo. El más notable es uno como montaña en forma cónica, que tiene 60 metros de altura y 160 de diámetro. Se eleva en el llano del Monte San Juan, y está coronado por un colosal león, hecho con el bronce de los cañones del ejército francés.

Una de las actuales curiosidades de Waterloo es el museo, compuesto de todos los recuerdos de ese día, que han ido encontrándose en el campo de batalla.

Aun existe la casa de la Bella Alianza, donde Wellington y Blücher se abrazaron; aun se ven paredes horadadas por las balas de los fusiles y de los cañones.

## LA DEFENSA AGRICOLA

### INFORMACIONES OFICIALES

**Langosta**

*Córdoba*—La destrucción de voladora en las seccionales ha sido: Santiago del Estero 1515 kilos y Tucumán 400 kilos.

*Santiago del Estero*—En el distrito Gramilla, departamento Alto Hondo, se destruyeron 1515 kilos de voladora.

*Tucumán*—En el departamento de Trancas se destruyeron 800 kilos de saltona y 400 de voladora.

En este mismo departamento se destruyeron 80 kilos de saltona y 700 de voladora nueva.

*Salta*—De noroeste á sueste invadió á Rosario, de la Frontera, lugar denominado San Lorenzo, una gran manga de voladora en una extensión de 30 kilómetros.

El 14 del corriente se asentó una gran manga de voladora nueva en los lugares San Roque y Almón.

**Diaspis pentágona**

*Buenos Aires*—La Plata: Del 5 al 11 del corriente se han inspeccionado en esta seccional 309 propiedades, resultando estar sin infección once.

Temperley—Del 1o. al 8 del corriente se han insupeccionado en esta seccional 351 propiedades, resultando estar sin infección 36.

**Vizcacha**

*Entre Ríos*—Del 1o. al 5 del corriente se han destruído en esta seccional 334 viviendas de vizcacha.

**Hormiga**

*Entre Ríos*—Del 1o. al 5 del corriente se han destruído en esta seccional 1122 hormigueros con 31.740 bocas.

## SOCIEDADES

**Ocarinisti Italiani**—

La celebración del 21o. aniversario de este centro motivará una interesante fiesta, que se realizará esta noche en la Unione e Benevolenza, Cangallo 1368.

Grandes preparativos ha hecho la comisión para asegurar el éxito de la velada, que puede anticiparse, resultará completo.

El cuadro social que dirige don Nicolás Ubertone pondrá en escena "Tristi amori".

**Juventud Nacional**—

En ocasión del 10o. aniversario de su fundación esta noche celebrará una velada en la Lago di Como, Cangallo 1750, para cuyo mejor éxito realiza grandes preparativos la comisión que preside don Félix Marini.

El programa es el siguiente:

Primera parte—1. Marcha Juventud Nacional, por la orquesta dirigida por el profesor Luis Maggi; 2. Discurso de apertura, por Antonio R. Zúñiga; 3. Piano, por la señorita Leticia Rossi; 4. Celebridad, monólogo cómico por E. Meyer Arana; 5. Alice, piano, por la señorita Blanca Quadri; 6. Declamación, por el niño Mario Troissi; 7. "Geisha", compuso por Miguel Gomez Bao; 8. "Rigoletto", Verdi-Ariard, violín y piano, por dos profesores Rafael y Juan Genesca; 9. Declamación por la niña Aragón; 10. "Norma", variaciones al piano, por el profesor José M. Oyuela.

Segunda parte—1. Canto, por la señorita Leticia Rossi, acompañada al piano por el profesor Jesús G. Ferrer; 2. Violín y piano, por los profesores La Scalea y J. G. Ferrer; 3. Declamación, por la señorita

de madera de la mejor calidad y subdividido en diez y seis sectores, dispuestos de tal modo que permiten la evacuación de su capacidad total (treinta mil personas sentadas y otros tantos peatones, en su corto período de tiempo.

El acceso á cada uno de los sectores está contraloreado de tal manera que, merced á una serie de molinetes contadores, se puede conocer en cualquier momento el número exacto de espectadores que se encuentran dentro del local.

Las partes internas de cada sector son amplias y ventiladas cuadras, con sus pisos de pino tea, techos de lona impermeable y servicio interno de luz eléctrica con lamparillas colocadas de cuatro en cuatro metros.

Estas cuadras han alojado la increíble cifra de mil ochocientos niños pertenecientes á los batallones escolares de la república y tales son sus condiciones higiénicas que no hubo que lamentar durante esa permanencia, un solo caso de enfermedad entre los alojados.

Exteriormente, entre sector y sector, existe una serie de focos de gran poder que iluminan el Stádium, permitiendo así realizar en él espectáculos nocturnos.

En su periferia se encuentra distribuída una red circular de cañería que satisface servicios de irrigación y hasta los de los servicios de irrigación y hasta los de incendio, á cuyo último efecto existen diez y ocho bocas de fuego instaladas bajo la dirección técnica del personal del cuerpo de bomberos de la capital.

La capacidad total interior de las habitaciones alcanza á dos mil plazas con sus correspondientes camas, ó tarimas, quedando libres los corredores de acceso que, en caso de necesidad, pueden alojar otros tantos huéspedes.

**Batallones escolares.—**

La sociedad Sportiva Argentina ha concentrado, para las fiestas del Centenario el contingente de niños á que se hace referencia, formado por batallones escolares de las 14 provincias é instituídos por ellos.

Cada batallón se compone de un mínimum de ciên plazas bajo la dirección de un maestro de gimnasia militar.

El método puesto en una hábil combinación del sistema sueco y de los sistemas alemanes de Jaeger y Baumann juntamente con disposiciones y preceptos de la Escuela Magistral de Roma, de los que resulta un método perfectamente fisiológico y racional conservando la línea estética.

Estas lecciones se complementan con clases de gimnasia de aparatos y ejercicios al aire libre como ser foot-ball, carreras, etc., etc.

Fué sin duda alguna uno de los números más grandiosos y patrióticos del Centenario, la presentación de ese conjunto de pequeños gimnastas de nueve á trece años, que militarmente disciplinados y engrosados con los contingentes de La Plata y de la provincia de Buenos Aires, entonaron á seis mil voces el Himno Nacional en presencia de S. A. R. la Serenísima Infanta Isabel de Borbón y de los Exmos. presidentes de las repúblicas de Chile y Argentina.

Fué la primera vez en que la juventud de nuestro país, vestida con un mismo uniforme, dirigida por una misma disciplina gimnástica, inspirada por un mismo espíritu patriótico y formada en solemne peregrinación, depositó una corona de bronce al pie del monumento de nuestra independencia.

La Comisión Auxiliar de Juegos Olímpicos intervino con eficaz cooperación en la concentración de este pequeño ejército escolar que en el breve plazo de dos días convergió de las catorce provincias.

Para terminar esta parte que se refiere á uno de los números más importantes de nuestro programa de educación física, agregaré que en el Stádium de Palermo, bajo la inteligente dirección del mayor Eugenio Pini de un selecto personal de maestros militares, funcionan todos los domingos clases regulares de gimnasia á las que asiste un número mínimo de mil niños cada vez, número que irá aumentando paulatinamente á medida que se disponga de mayor personal de enseñanza y la propaganda bien combinada y dirigida, resuelva á los que aun no se han inscripto en los batallones escolares.

**Concurso Atlético Internacional.—**

Entre las fiestas del Centenario que mayormente llamaron la atención del público, es menester mencionar el gran concurso Internacional Atlético organizado por la Comisión Auxiliar de Juegos Olímpicos.

Concurrieron á este certamen delegaciones de Chile, Uruguay é Inglaterra y de diferentes nacionalidades con asiento en este país, las que en fraternal competencia con los argentinos desarrollaron el mismo programa que se realiza en los juegos olímpicos de Londres y Atenas.

La proporción de representantes por prueba en la olimpiada argentina ha sido superior al de las olimpiadas inglesas y griegas, como puede verse de la nómina de inscripciones impresa en el folleto adjunto.

Es cierto que el gran número de fiestas oficiales y populares celebradas durante la semana de mayo impidió que la concurrencia á la olimpiada argentina fuese tan numerosa como su importancia lo requería; pero desde el punto de vista sportivo puede considerarse como un éxito extraordinario dado el número de los competidores y los tiempos alcanzados en las pruebas, algunos de los cuales marcan el record del mundo, como en la carrera de cien metros que el corredor chileno R. Hammersley desarrolló en el famoso tiempo de 10" 4/5.

Como parte integrante del concurso atlético, la comisión de Juegos Olímpicos ha traído de Inglaterra un equipo de aficionados ingleses de Rugby, entre los cuales hay varios universitarios de Oxford, London Hospital, Guys Hospital, algunos diplomados médicos y abogados y un teniente de la armada inglesa.

Se trata de un sport genuinamente de caballeros y que tiende á introducirse entre nosotros donde el foot-ball, aunque pese á la verdad, va tomando rumbos equivocados.

Han sido excelentes demostraciones de buen Rugby los partidos jugados entre este distinguido núcleo de sportsman y aficionados argentinos, realizados en el Stádium de la Sportiva, en Belgrano y en Hurlingham.

Simultáneamente se ha invitado á las ligas de foot-ball chileno y uruguaya á concurrir á los juegos olímpicos para definir en amistosa contienda el campeonato internacional del popular sport.

Se realizó también y por primera vez bajo el patrocinio de esta institución, el primer gran torneo internacional de box en el cual han quedado evidenciados en forma concluyente el adelanto del varonil sport que tiene su inmediata aplicación material y moral en la educación del pueblo, pues el día en que su difusión alcance la medida necesaria, sustituirá de una vez por todas el uso de las armas en las contiendas personales.

A la Sociedad Sportiva Argentina cabe también el honor de haber realizado la primera gran carrera internacional de Maratón en la cual el público de la capital ha podido admirar al afamado campeón mundial Dorando Pietri en competencia con excelentes somen argentinos, españoles, chilenos, etc., etc. Fué una prueba de atletismo pedestre de la que pueden dar cuenta las crónicas, fotografías y comentarios publicados por los diarios y revistas de Buenos Aires.

**Concursos atléticos navales.—**

En el Stádium de Palermo se realizaron durante la semana de mayo los concursos internacionales navales bajo el patrocinio de la Comisión Naval del Centenario.

Tomaron parte en el interesante certamen las tripulaciones de todos los buques extranjeros anclados en nuestro puerto, figurando los argentinos en lugar preeminente entre los demás competidores.

**Aviación y aerostación.—**

La Sociedad Sportiva Argentina en cumplimiento de su misión educativa y cultivadora del sport en todas sus manifestaciones, ha proporcionado á sus socios el placer de la aerostación disponiendo en el Stádium de Palermo una completa instalación para insuflar simultáneamente cinco globos y adquiriendo un aeróstato, el «Buenos Aires», que ha realizado ya con feliz éxito varios importantes vuelos.

La Comisión Auxiliar de Juegos Olímpicos cuenta entre los números á desarrollar de su programa un certamen internacional de aerostación en el que competirán varios globos de diferentes nacionalidades partiendo del Stádium de la Sociedad Sportiva Argentina.

Esta comisión ha desarrollado ya en Villa Lugano, bajo la dirección del Aero Club Argentino, un interesante y completo programa de aviación que no ha sido en nada inferior á las reuniones de Reims, Juvisy, Brescia, Chalons, etc., y donde los espectadores han tenido oportunidad de admirar por la primera vez el interesante espectáculo de cinco vuelos simultáneos de monoplanos y biplanos de diferentes nacionalidades.

**Concurso hípico internacional.—**

En el Stadium de la Sociedad Sportiva Argentina debía también efectuarse el Concurso Hípico Internacional organizado por la Comisión Auxiliar de Juegos Olímpicos que invitó á las naciones extranjeras y obtuvo la concurrencia de las delegaciones belga y chilena, pero debido á la imposibilidad de transformar la pista hípica en pista de carreras, de vallas, etc., con la rapidez que se le exigía, el Club Hípico Argentino, encargado del desarrollo del programa, construyó sus saltos y obstáculos en el local del Pabellón de las Rosas.

**El local de la sociedad Sportiva Argentina.—Su organización interna.—**

Para coronar dignamente la celebración del sport en el Centenario Argentino, cupo el honor á la S. S. A. de inaugurar sus nuevos locales en la calle San Martín 561, los que han sido juzgados por los extranjeros y americanos como una institución modelo, única en el mundo y en la que se fusiona al mismo tiempo la educación social, moral y física en la forma más amplia y acabada.

Uno de los rasgos más salientes que pone de relieve los propósitos de la institución y que no puede dejar de hacer constar, es que en la sociedad se ha desterrado por completo el juego en todas sus manifestaciones y ese lema se mantiene y se mantendrá siempre como norma culminante de los fines que se ha propuesto.

En la sección sport, además de gimnasia, esgrima, box y jiu-jitsu, existe el tiro á la pistola, instalación original y cómoda, donde puede practicarse desde el tiro al blanco con toda clase de armas hasta el tiro de combate entre dos tiradores á voz de mando.

La sección equitación proporciona á los aficionados interesantes partidas de cacería del zorro, salto de obstáculos, steplechasse, etc., y en lo que se refiere al automovilismo, cumpliendo el mandato que le confirió la Comisión del Centenario de la provincia de Buenos Aires, de acuerdo con el Automóvil Club Argentino, realizará en octubre próximo uno de los grandes certámenes internacionales con la concurrencia de los primeros mecánicos del mundo.

**La representación honoraria.—**

Para vincular mayormente el nombre de la Sociedad Sportiva Argentina con las sociedades similares que tanto en las demás naciones del continente como en las de Europa ocupan un lugar importantísimo entre las instituciones de educación física, esta comisión directiva resolvió por unanimidad inscribir entre sus miembros honorarios á los delegados extraordinarios que, en representación de sus respectivos países, nos acompañaron en la celebración del primer centenario de nuestra independencia.

Con este motivo han sido otorgados los títulos de presidenta honoraria á la Serenísima Infanta doña Isabel de Borbón; de presidente honorario al Exmo. señor presidente de Chile don Pedro Mont y de socios honorarios á los embajadores de España, Francia, Italia, Norte América y Alemania y ministro de relaciones exteriores de Chile.

Los títulos respectivos fueron acompañados con una artística medalla de oro, conmemorando la gloriosa fecha de nuestro centenario y la representación que en la misma han tenido las naciones precitadas.

**Cónsules de la sportiva en el extranjero.—**

La Sociedad Sportiva Argentina ha creado un cuerpo de cónsules generales y delegados en el extranjero para facilitar las relaciones sportivas de la misma sociedad con las demás instituciones similares.

Estos cónsules han sido elegidos entre personas que honran altamente á la S. S. A. y entre otros, me es sumamente grato mencionar al Dr. Edwards, ministro de relaciones exteriores de Chile, quien ha aceptado gustoso el nombramiento de cónsul en el vecino país.

**La policía civil.—**

No pudiendo atender la policía de la capital á los múltiples servicios de vigilancia que se hacían necesarios durante la celebración de las fiestas mayas, la comisión que preside se ha visto en la ineludible necesidad de formar un cuerpo de policía civil que tuviese á su cargo exclusivo el servicio en el Stádium de Palermo, Aeródromo de Villa Lugano y demás locales en que se celebraron reuniones sportivas organizadas ó patrocinadas por la Comisión Auxiliar de Juegos Olímpicos.

Favorecida con el decidido apoyo por la jefatura de policía de la capital, el cuerpo precitado, convenientemente instruído por el auxiliar señor Toranzo, quien, justo es decirlo, demostró en esta ocasión singular competencia y muy encomiable celo, ha contribuído de una manera eficáz á mantener el orden en todas las reuniones y contrarrestar los efectos de las intenciones perversas que varios grupos de criminales exaltados habían manifestado en contra de la comisión que presido y de las fiestas anunciadas en los programas.

Dejando así consignada, aunque sumariamente, la participación que han tenido la Sociedad Sportiva Argentina y la Comisión Auxiliar de Juegos Olímpicos en la celebración del Centenario Argentino, me es grato reiterar á usted las expresiones de mi mayor consideración.—*Antonio de Marchi.*


CRISTALOL

REFINADO 170 GRADOS

ILUMINANTE CRISTALINO COMBUSTIBLE SIN OLOR

ESPECIALMENTE PARA LAMPARAS Y CALORIFEROS AMERICANOS

UNICOS IMPORTADORES

Cassels & Co.

43—Florida—43

118

LA EXQUISITA DELICADEZA DE AROMA que ha hecho á la

SALSA INGLESA

Lea & Perrins

famosa en todo el mundo, no ha sido obtenida nunca por ninguna imitación.

Tres hermosos Hackneys

de pedigree, que tiran solos y en yunta, un cupé, un milord y guarniciones, se venden particularmente, por ausentarse su dueño á Europa; verlos y tratar, Montevideo 1760.

40511 216

LOS LUTOS

FUNDADA EN 1838

CASA ESPECIAL

EN GENEROS Y ARTICULOS DE FANTASIA PARA

LUTO y MEDIO LUTO

Gran Taller de Confecciones

Pídanse catálogos.

443—Carlos Pellegrini—443

U. T. 1873 (Libertad)

118


JOSEFA FONT DE BATTILANA, Q. E. p. d., falleció el 18 de junio de 1908.—En sufragio de su alma, se dirán misas en la capilla de Nuestra Señora del Carmen, el sábado 18 del corriente, de 8 á 11 de la mañana.—La familia asistirá á la última misa. 316

MANUELA MUYRE DE RENDON, Q. E. p. d., falleció el 20 de junio de 1909.—La familia invita á sus relaciones, al funeral de cabo de año que se dirá por su eterno descanso, á las 10 de la mañana, en el templo de la Concepción, el día lunes 20 del corriente. 318

HERMINIA COSTA DE AMADEO, Q. E. p. d., falleció el 19 de junio de 1908.—En sufragio de su alma se dirán misas en la iglesia de la Piedad, el lunes 20 del corriente, de 8 á 10.30 a. m.—La familia asistirá á la última misa. 218

FORTUNATO L. REGOT, Q. E. P. D. falleció el 16 de junio de 1910.—Su esposa, sus hijos, y demás deudos, invitan á sus relaciones á conducir los restos mortales del extinto desde el pueblo de San Vicente al cementerio de la localidad, hoy sábado 18, á las 2 p. m. 118

DOROTEA GIMENEZ PAZ DE COLMAN, q. e. p. d., falleció el 16 de junio de 1904.—EUGENIO BLANCO, q. e. p. d., falleció el 19 de junio de 1902.—Por la paz de sus almas se celebrarán misas el lunes 20 del corriente, en la iglesia de Santo Domingo.—La última misa será á las 10.30 de la mañana. 615

MARIANA DUHALDE DE RODRIGUEZ, q. e. p. d., falleció el 19 de junio de 1906.—Su esposo, León Rodríguez; sus hermanos, Santiago J. y Bernardo Duhalde; sus hermanas políticas y demás familia, invitan á sus relaciones á las misas que, en sufragio de su alma, se rezarán el sábado 18 del corriente á las 11 a. m. en la iglesia de San Miguel. 217

NICOLAS GIVOVICH, Q. E. P. D., FALLECIÓ el 12 de junio de 1910, confortado con los auxilios de la santa religión y la bendición papal.—Su familia invita á las personas de su relación á las misas que se dirán en sufragio de su alma, en la iglesia de San Juan Evangelista (Boca), el lunes 20 del corriente de 8 á 10 a. m.—La familia asistirá á la misa de 10 a. m. 317

MARIA I. DE CELERY, Q. E. P. D., falleció el 18 de junio de 1908.—PEDRO CELERY, Q. e. p. d., falleció el 3 de marzo de 1901.—La familia invita á sus amigos y relaciones á acompañarlos á rogar á Dios por el eterno descanso de sus almas, en las misas generales que se dirán en la iglesia de Nuestra Señora de la Merced, el sábado 18 del corriente, de 8 á 10 de la mañana.—La familia asistirá á la última misa. 415

DOLORES M. DE NEWBERY, Q. E. P. d., falleció el 19 de junio de 1909.—Sus hijos, hijos políticos, hermana, hermanos políticos, nietos y demás deudos, invitan á sus relaciones á las misas de cabo de año que en sufragio de su alma se dirán el sábado 18 del corriente, de 7 á 10.30 de la mañana en la iglesia de San Nicolás de Bari.—La familia asistirá á la última misa.—El duelo se despedirá por tarjeta. 316

PEDRO JOSE MADINA, Q. E. P. D., falleció el 17 de junio de 1910.—Sus hermanos (ausentes); sobrinos, José M., Miguel, María y Evangelina Madina; sus hermana política, María E. de Madina; tíos y demás deudos, invitan á sus relaciones á acompañar los restos del extinto al cementerio del Oeste, hoy sábado 18, á las 9.30 a. m.—Unica invitación.—El duelo se despedirá por tarjeta.—Nota: Carruajes en la empresa de Lázaro Costa, Rioja 280. 118

CLARITA MARIA HAYDEE RIVERA, Q. e. p. d., falleció el 17 de junio de 1910. Sus padres, Romano Rivera y María E. Martinelli; su abuela, Jacinta Martinello; tíos, tías, primos y demás deudos, ruegan á sus relaciones se acompañarán á su angelical hija restos mortales de la extinta al cementerio del Norte, mañana domingo 19, á las 9 á. m.—Favor que agradecerán.—El duelo se despedirá por tarjeta.—Casa mortuoria, Ferrocarril 122 (Flores).—Nota: Carruajes en la empresa de Iribarne y Ca. 118

MARCELINA M. DE ECHEVERRIA, Q. e. p. d., falleció el 18 de mayo de 1910.—Sus hijos Dominga, Antonia, Florencia, Micaela, Ladislao, Rafaela, Juan, Manuela, Venancio y Anita, su hija política Manuela G. de Echeverría, sus hermanos, sobrinos y demás deudos, invitan á sus relaciones á las misas que por el eterno descanso de su alma se dirán el sábado 18 del corriente, á las 10 de la mañana, en la iglesia de San Miguel.—Favor que agradecerán.—El duelo se despedirá por tarjeta.—Unica invitación. 316

JUSTINO SABARIA, Q. E. P. D., FALLECIÓ en Orán (Argelia), el 19 de junio de 1909.—Su esposa Catalina Bolat de Sabaría, sus hijos Jorge, Blanca, Eugenio, Juan, Enrique, Víctor y Celina, sus hermanos políticos, sobrinos y demás deudos, invitan á sus relaciones á las misas de cabo de año que en sufragio de su alma se dirán el lunes 20, del corriente, de 7 á 10 de la mañana, en la iglesia del Socorro.—La familia asistirá á la última misa.—El duelo se despedirá por tarjeta. 516

JUAN V. GAGLIOLO (HIJO), Q. E. P. d., falleció el 24 de mayo de 1910.—Su señora madre Ana Gastaldi de Gagliolo, sus hermanos Alejandro, Roberto P., Araceli F., Armando M., y Teodelina O. Gagliolo, su hermana política Carlota E. Pellerano de Gagliolo, sus tíos, primos, sobrinos y demás deudos, invitan á sus relaciones á asistir á la fúnebre misa que en sufragio de su alma se celebrará en la iglesia de Santa Lucía el lunes 20 del corriente, á las 10 de la mañana.—Favor que agradecerán eternamente.—El duelo se despedirá por tarjeta. 417

FORTUNATO S. REGOT, Q. E. P. D., falleció el 16 de junio de 1910. en M. Cascallares.—Su esposa María Labayen de Regot, sus hijos Margarita, Luisa, Hilaria, Fortinato, José, Pascual, Antonio M., Delfina, Félix y M. del Carmen, sus hermanos, hermanas políticas, sobrinos, cuñados, primos, tíos, sobrinos y demás deudos, invitan á sus relaciones á acompañar los restos del extinto al cementerio local de San Vicente (F. C. Sur), hoy sábado 18 de junio, á las 2 de la tarde.—El duelo se despedirá por tarjeta. 118

FEDERICO G. COSENTINO, Q. E. P. D., falleció el 17 de junio de 1910.—Su esposa, María C. de Cosentino (ausente); su padre, Antonio Cosentino; sus hermanos, Rafael, Luisa, Severo y María; su hermana política y demás deudos, invitan á sus relaciones á acompañar los restos del extinto al cementerio del Norte, hoy sábado 18, á las 3 p. m.—Se ruega no enviar coronas.—El duelo se despide por tarjeta.—Casa mortuoria, Patricios 765.—Nota: En la empresa Mirás habrá carruajes hasta las 2.30 p. m. 118

MANUELA VALDEZ DE MUÑIZ, Q. E. P. d., falleció el 17 de junio de 1910, confortada con la bendición papal.—Sus hijos, presbítero Rafael, Angel, Elisa y Encarnación Muñiz y demás deudos, invitan á sus relaciones á acompañar los restos de la extinta al cementerio del Oeste, hoy sábado 18, á las 2.30 p. m.—Se ruega no enviar coronas.—El duelo se despide por tarjeta.—Unica invitación.—Casa mortuoria, Brandzen 1758.—Nota: Carruajes en la empresa Mirás hasta las 2. 118

VENTURA JURADO, Q. E. P. D., FALLECIÓ el 17 de junio de 1910.—Rafaela Maqueda de Jurado, esposa; Modesta J. de Doello, Juan, Dolores J. de Tudury y José Jurado, hermanos; hermanos políticos, sobrinos y demás deudos, invitan á sus relaciones acompañarlos á conducir los restos del extinto al cementerio del Oeste, hoy sábado 18, á las 3 p. m.—Unica invitación.—El duelo se despedirá por tarjeta.—Casa mortuoria, Avenida La Plata 486.—Nota: Carruajes en la empresa Baletto, Defensa 692 y Suárez 439. 118

JOSE COLOMBO, Q. E. P. D., FALLECIÓ el 17 de junio de 1910.—Su esposa Inocencia Zerbarini de Colombo; sus hijos, Luis J., Juan V., Josefina, Angela y Paulina; su hija política, Sofía Irigoyen de Colombo; sus hermanos, Ludovico é César; sus hermanos políticos, nieta, sobrinos y demás deudos, invitan á sus relaciones á acompañar los restos del extinto al cementerio del Norte, hoy sábado 18, á las 3 p. m.—Se ruega no enviar coronas.—Unica Invitación.—El duelo se despedirá por tarjeta.—Casa mortuoria, Belgrano 2980.—Nota: Carruajes en la empresa de Iribarne y Ca. hasta las 2 p. m. 118

JOSE BARDI, Q. E. P. D., FALLECIO EL 31 de mayo de 1910.—Su esposa Adelina Costa de Bardi, Sus hijos Rosa Esteban, Carmen, Juan, María, Angela, Santiago, Victoria, Enrique, Luis y María Angélica, sus padres políticos Esteban Costa y Rosa C. de Costa, sus hermanos (ausentes), hermano y hermanos políticos, sobrinos, primos y demás deudos, invitan á sus relaciones á asistir al funeral que en sufragio de su alma se celebrará en la iglesia de San Carlos, el martes 21 del corriente, á las 10 de la mañana.—Favor que agradecerán eternamente.—El duelo se despedirá por tarjeta. —Unica invitación. 418

ERNESTO UMBERTO BENVENUTO, Q. e. p. d., falleció el 17 de junio de 1910.—Lázaro E. Benvenuto, padre; María Gustravino de Benvenuto, madre; sus hermanos, Victoria, Rómulo, Rodolfo, Amelia, Ricardo y Mario; Antonia Revello de Gustravino, abuela; sus tíos, Victorio Belarne y Catalina G. de Cúneo; primos y demás deudos, invitan á sus relaciones á acompañar los restos del extinto al cementerio del Norte, mañana domingo 19, á las 9.30 a. m.—En la iglesia de Santa Lucía se dirá una misa de cuerpo presente á las 10.—Se ruega no enviar coronas.—El duelo se despedirá por tarjeta.—Unica invitación.—Casa mortuoria, Gualeguay 878.—Nota: Carruajes en la empresa Mirás. 218

FELCIRA MUJICA DE BONORINO, Q. E. p. d., falleció el 17 de junio de 1910, confortada con los auxilios de la santa religión.—Sus hijas, Elcira B. de Ruiz y María Isabel Bonorino; su hijo político, Pedro A. Ruiz; sus hermanas, Elisa M. de Alonso, Emma M. de Alcobendas, Elvira y Hermenia Mujica; su hermano político, Juan A. Alonso; sobrinos, sobrinos y demás deudos, invitan á sus relaciones á acompañar los restos de la extinta al cementerio del Norte, mañana domingo 19, á las 10 a. m.—Casa mortuoria, Libertad 1184.—En la iglesia del Pilar se dirá una misa de cuerpo presente á las 10.30 a. m.—Nota: En la Compañía Nacional de Transporte, Bmé Mitre 1140, habrá carruajes. 118

DOCTOR JOSE ANTONIO LASARTE, Q. e. p. d., falleció el 7 de junio de 1907.—La familia invita á sus relaciones á las misas que tendrán lugar el día 18 del corriente, á las 10 a. m., en la iglesia de Nuestra Señora de la Paz (Lomas de Zamora). 217

ENRIQUE M. PALACIOS, Q. E. P. D., falleció el 7 de abril de 1910.—Su padre Severo Palacios, su hermana Elisita, su señora abuela María C. de Bonahora, sus tías, tíos, primos y demás deudos, invitan á sus relaciones al funeral que en sufragio de su alma se celebrará en la iglesia de la Inmaculada Concepción, el sábado 18 de junio, á las 10 de la mañana.—Favor que agradecerán.—El duelo se despide por tarjeta. 415

MARTIN BIEDMA, Q. E. P. D., FALLECIÓ el 22 de junio de 1909.—Su esposa Josefa Coronell de Biedma, sus hijos María Gertrudis, Martín José y Carlos María, su hija política Carmen Núñez de Biedma, sus nietos, hermano y hermanos políticos, sobrinos y demás deudos, invitan á sus relaciones á las misas de cabo de año que en sufragio de su alma se dirán el miércoles 22 del corriente, de 7 á 11 de la mañana, en el templo de Nuestra Señora del Rosario (Santo Domingo).—La familia asistirá á la última misa.—El duelo se despedirá por tarjeta.—Unica invitación.—Casa mortuoria, Bacacay 2707 (Flores).—Nota: Carruajes en la casa Mirás hasta las 9 a. m. 118

DOCTOR CARLOS DONCEL, Q. E. P. d., falleció el 17 de junio de 1910.—Su esposa, Rosario Morcillo de Doncel; su sobrina, Delia E. Morcillo; sus hermanos, Carmen D. de Doncel, Adelaida y Lucía la Doncel, Carolina D. de Echegaray, Juana D. de Escobar, Sara D. de Cook, Pedro y Juan Antonio Doncel; su tío, Lucio Doncel; hermanos políticos y demás deudos, invitan á sus relaciones á acompañar los restos del extinto al cementerio del Norte, hoy sábado 18, á las 10.30 a. m.—En la iglesia de N. S. del Pilar se dirá una misa de cuerpo presente á las 11 a. m.—Se ruega no enviar coronas.—El duelo se despide por tarjeta.—Unica invitación.—Casa mortuoria, Charcas 779.—Nota: En la empresa Mirás habrá carruajes disponibles. 118

MANUELA MAGLIOTTO DE CHIAPPE, q. e. p. d., falleció el 16 de junio de 1910.—Su esposo, Pedro Chiappe; sus hijos, Susana P., Sara A., Pedro J., Felicitas I. y Juana Rita A. Chiappe; Catalina M. de Chiappe, madre política; sus hermanos, Francisca M. de Novaro, María M. de Guillermón, Andrés y Justina Magliotto; sus hermanos políticos, Ana E. y Justo Chiappe y José B. Bossio; sobrinos y demás deudos, invitan á sus relaciones á acompañar los restos de la extinta al cementerio del Norte, hoy sábado 18, á las 9 a. m.—En la iglesia de Santa Lucía se dirá una misa de cuerpo presente.—Se ruega no enviar coronas.—El duelo se despedirá por tarjeta.—Unica invitación.—Casa mortuoria, Uspallata 525.—Nota: Carruajes en la casa Mirás. 217

EUFRASIA SILVA DE CABRAL, Q. E. P. d., falleció el 17 de junio de 1910, confortada con los auxilios de la santa religión y la bendición papal.—Sus hijos, Manuel J., Eduardo J., Oscar V. Cabral, Evelina C. de Díaz Olazábal, Lola Cabral de Bravo y Eufrasia; hijos políticos, coronel Ramón F. Bravo, Rodolfo Díaz Olazábal, Luciana Seró de Cabral, Teodora Díaz de Cabral, Angélica Díaz de Cabral y Alda Salgueiro de Cabral; nietos, sobrinos y demás deudos, invitan á sus relaciones á acompañar los restos de la extinta al cementerio del Norte, á las 9.30 a. m. y á la misa de cuerpo presente que se rezará en la iglesia del Pilar, hoy sábado 18, á las 10.30 a. m.—Favor que agradecerán.—Unica invitación.—El duelo se despedirá por tarjeta.—Se ruega no enviar coronas.—Casa mortuoria, Corrientes 4778 y Triunvirato 78.—Nota: Carruajes en la empresa de Lázaro Costa, Rioja 280. 217

JUAN F. MEITIN, Q. E. P. D., FALLECIÓ el 10 de mayo de 1910.—MARIA DEL CARMEN MEITIN, Q. e. p. d., falleció el 27 de junio de 1909.—MARIA FORTUNATA MEITIN DE LABANDAL, q. e. p. d., falleció el 14 de junio de 1909.—Las familias de Meitin, Freije y Labandal, invitan á sus relaciones á acompañarlos al funeral que en sufragio de sus almas se celebrará en la iglesia parroquial de Coronel Vidal, el día 27 del corriente á las 10 de la mañana.—Favor á que quedarán eternamente agradecidos.—El duelo se despedirá por tarjeta. 13 14

DOMINGO T. PEREZ, Q. E. P. D., FALLECIÓ el 18 de mayo de 1910.—Su esposa Fidela Villalain de Pérez, sus hijas Ofelia Pérez de Bond y María Pérez de Bustamante, sus hijos políticos Santiago Bond y Jaime Bustamante, sus nietos Carlos Domingo, María Elisa y René Jaime Bustamante, sus hermanos Virginia Pérez de Gancedo, Martín, Pedro y Saturnino Pérez, su hermana política, sobrinos, primos y demás deudos, invitan á sus relaciones al funeral que en sufragio de su alma se celebrará en la iglesia de Santo Domingo, el sábado 18 de junio, á las 10 de la mañana.—Favor que agradecerán eternamente.—Unica invitación.—El duelo se despedirá por tarjeta. 514

JOSE GARCIA PARDO, Q. E. P. D., FALLECIÓ el 17 de junio de 1910, confortado con los auxilios de la santa religión.—Su esposa, María González de García Pardo; sus hijos, Mariana G. P. de Gómez, Cora y Gilberto; su hijo político, Juan Carlos Gómez; Emilia A. de González, madre política; sus hermanos (ausentes), sus nietos, sobrinos, primos y demás deudos, invitan á sus relaciones á acompañar los restos del extinto al cementerio del Norte, hoy sábado 18, á las 10 a. m.—Se ruega no enviar coronas.—El duelo se despedirá por tarjeta.—Unica invitación.—Casa mortuoria, Bacacay 2707 (Flores).—Nota: Carruajes en la casa Mirás hasta las 9 a. m. 118

SANTIAGO ISELLA, Q. E. P. D., FALLECIÓ el 29 de diciembre de 1909, en la ciudad de Salta.—Sus hijos Mercedes Isella de Arana, Amalia Isella de García, Santiago (ausentes), Phro. Dr. Juan C. Isella, María Fany, Dr. Abundio H. Isella, María Edelmira, Margarita Dorotea, sus hijos políticos Luis Arana, Vicente García (ausentes), Adela Calvo de Isella, sus nietos y demás deudos, invitan á sus relaciones al funeral que por el eterno descanso de su alma se celebrará el lunes 20 del corriente, en la capilla del Carmen, á las 10 de la mañana.—Favor que agradecerán eternamente. 46

ROSA C. DE STAFFORINI, Q. E. P. D., falleció el 21 de junio de 1909.—Su esposo Angel Stafforini, sus hijos Teresa S. de Galmarini, Carlos Stafforini, Angela S. de Marchese, sus hijos políticos Catalina S. de Stafforini y Natalio L. de Marchese, sus nietos, hermanas, hermanos políticos, sobrinos, primos y demás deudos, invitan á sus relaciones á las misas de cabo de año que en sufragio de su alma se dirán el día martes 21 del corriente, de 9 á 10 de la mañana, en el templo de Nuestra Señora de Balvanera.—La familia asistirá á la última misa.—El duelo se despedirá por tarjeta. 616

JUANA P. DE TOUCIDO NEYRA, Q. e. p. d., falleció el 17 de junio de 1910.—Su esposo, Agustín Toucido Neyra; sus hijos, Enrique, Carmen T. N. de Seoane, Clara, Manuela, Agustín, Arturo y Zulema; su hijo político, José Seoane; su hermano, sobrinos y demás deudos, invitan á sus relaciones á acompañarlos al funeral que en sufragio de su alma se celebrará en la iglesia parroquial de Coronel Vidal, el día 27 del corriente á las 10 de la mañana.—Favor á que quedarán eternamente agradecidos.—El duelo se despedirá por tarjeta. 13 14

DOMINGO T. PEREZ, Q. E. P. D., FALLECIÓ el 18 de mayo de 1910.—Su esposa Fidela Villalain de Pérez, sus hijas Ofelia Pérez de Bond y María Pérez de Bustamante, sus hijos políticos Santiago Bond y Jaime Bustamante, sus nietos Carlos Domingo, María Elisa y René Jaime Bustamante, sus hermanos Virginia Pérez de Gancedo, Martín, Pedro y Saturnino Pérez, su hermana política, sobrinos, primos y demás deudos, invitan á sus relaciones al funeral que en sufragio de su alma se celebrará en la iglesia de Santo Domingo, el sábado 18 de junio, á las 10 de la mañana.—Favor que agradecerán eternamente.—Unica invitación.—El duelo se despedirá por tarjeta. 514

JOSE GARCIA PARDO, Q. E. P. D., FALLECIÓ el 17 de junio de 1910, confortado con los auxilios de la santa religión.—Su esposa, María González de García Pardo; sus hijos, Mariana G. P. de Gómez, Cora y Gilberto; su hijo político, Juan Carlos Gómez; Emilia A. de González, madre política; sus hermanos (ausentes), sus nietos, sobrinos, primos y demás deudos, invitan á sus relaciones á acompañar los restos del extinto al cementerio del Norte, hoy sábado 18, á las 10 a. m.—Se ruega no enviar coronas.—El duelo se despedirá por tarjeta.—Unica invitación.—Casa mortuoria, Bacacay 2707 (Flores).—Nota: Carruajes en la casa Mirás hasta las 9 a. m. 118

DOCTOR CARLOS DONCEL, Q. E. P. d., falleció el 17 de junio de 1910.—Su esposa, Rosario Morcillo de Doncel; su sobrina, Delia E. Morcillo; sus hermanos, Carmen D. de Doncel, Adelaida y Lucía la Doncel, Carolina D. de Echegaray, Juana D. de Escobar, Sara D. de Cook, Pedro y Juan Antonio Doncel; su tío, Lucio Doncel; hermanos políticos y demás deudos, invitan á sus relaciones á acompañar los restos del extinto al cementerio del Norte, hoy sábado 18, á las 10.30 a. m.—En la iglesia de N. S. del Pilar se dirá una misa de cuerpo presente á las 11 a. m.—Se ruega no enviar coronas.—El duelo se despide por tarjeta.—Unica invitación.—Casa mortuoria, Charcas 779.—Nota: En la empresa Mirás habrá carruajes disponibles. 118

MANUELA MAGLIOTTO DE CHIAPPE, q. e. p. d., falleció el 16 de junio de 1910.—Su esposo, Pedro Chiappe; sus hijos, Susana P., Sara A., Pedro J., Felicitas I. y Juana Rita A. Chiappe; Catalina M. de Chiappe, madre política; sus hermanos, Francisca M. de Novaro, María M. de Guillermón, Andrés y Justina Magliotto; sus hermanos políticos, Ana E. y Justo Chiappe y José B. Bossio; sobrinos y demás deudos, invitan á sus relaciones á acompañar los restos de la extinta al cementerio del Norte, hoy sábado 18, á las 9 a. m.—En la iglesia de Santa Lucía se dirá una misa de cuerpo presente.—Se ruega no enviar coronas.—El duelo se despedirá por tarjeta.—Unica invitación.—Casa mortuoria, Uspallata 525.—Nota: Carruajes en la casa Mirás. 217

EUFRASIA SILVA DE CABRAL, Q. E. P. d., falleció el 17 de junio de 1910, confortada con los auxilios de la santa religión y la bendición papal.—Sus hijos, Manuel J., Eduardo J., Oscar V. Cabral, Evelina C. de Díaz Olazábal, Lola Cabral de Bravo y Eufrasia; hijos políticos, coronel Ramón F. Bravo, Rodolfo Díaz Olazábal, Luciana Seró de Cabral, Teodora Díaz de Cabral, Angélica Díaz de Cabral y Alda Salgueiro de Cabral; nietos, sobrinos y demás deudos, invitan á sus relaciones á acompañar los restos de la extinta al cementerio del Norte, á las 9.30 a. m. y á la misa de cuerpo presente que se rezará en la iglesia del Pilar, hoy sábado 18, á las 10.30 a. m.—Favor que agradecerán.—Unica invitación.—El duelo se despedirá por tarjeta.—Se ruega no enviar coronas.—Casa mortuoria, Corrientes 4778 y Triunvirato 78.—Nota: Carruajes en la empresa de Lázaro Costa, Rioja 280. 217


REMATES

AVISOS DEL DIA

Bravo Barros & Ca

**Lujoso hotel moderno—**

En el barrio preferido del norte, Avenida Pueyrredón 952 y 956, al lado de la Avenida Córdoba y á cuatro cuadras de Santa Fe. Edificio de dos pisos y subsuelo, moderno y suntuoso, construído con mater

## Arturo Barros & Ca.

**Rivadavia 6182. Gran casa baja con** muchas habitaciones, jardín, etc. Moderna y bien construída, de 14.89 varas por 77.62. Base, 60.000 $, con 36.000 $ á plazos.
El **domingo 19 de junio**, á las 3.30 de la tarde, allí. 54105 118

**Terreno, Rivadavia 6105 al 6113. Dos** lotes de 15 varas por 74.30 cada uno. Sin base. Atanto la vara cuadrada.
El **domingo 19 de junio**, á las 3 de la tarde, en los mismos. 54106 118

**Cuyo 2954 y 56. Casa moderna de al**tos y bajos, de seis habitaciones y dependencias. Renta calculada de 5400 $. Base, 40.000 $. Mitad al contado y mitad á un año.
El **domingo 19 de junio**, á las 4.30 de la tarde, en la misma. 54107 118

**Gazcón 692 y 94, casi esquina á Co**rrientes. De altos y bajos, de 10.10 varas por 27.54. Buenas comodidades. Renta calculada, 3800 $. Base, 30.000 $. Mitad al contado y mitad á un año.
El **domingo 19 de junio**, á las 4 de la tarde, en la misma. 54108 118

**Canning 1291 y 93. De altos y bajos.** Para un garage, taller industrial y familia. Moderna y bien construída. Mide 9 varas por 30. Base, 18.000 $, de los cuales 12.500 $ son por mensualidades.
El **domingo 19 de junio**, á las 3 de la tarde, en la misma. Informes, San Martín 50.—**Arturo** Barros y Ca. 54109 118

**En Mar del Plata! La mejor esquina** del barrio norte, bulevar Independencia y Balcarce. Mide 20x30 varas. Base 15 $ vara cuadrada, pagadero su importe mitad al contado y mitad á 6 meses de plazo, con el interés del 6 por ciento, firmando pagaré. Lo mejor y más inmediato al mar que sale á la venta, rodeado completamente de suntuosas mansiones y casas-quintas; á una cuadra del bulevar Constitución y plaza España y á 2 del hermoso balneario La Perla. Informes y planos Avenida de Mayo 672-82 ó sucursal Mar del Plata, San Martín 269.—Bacigaluppi y Rúa. R. 1541.
El **sabado 25 de junio**, á las 3, en nuestra casa central. 54189 j18

**En Miramar. La manzana S, en 26 lo**tes de notables dimensiones, y 2 lotes de la manzana Y, en la sección 4a., ó sea á 150 metros de la playa y el bulevar Marítimo y dominando el mar, calle en medio con el chalet Rosende Mitre, siendo esta vía directa á la rambla.
Miramar, balneario de excelentes playas, que por el crecimiento marplatense, de reflejo ha recibido su corriente de valorización, ofrece hoy grandes perspectivas á los propietarios de terrenos, ya que va á quedar ligado en breve por el ferrocarril con el primer balneario americano. Y si no obstante sus grandes progresos y superiores playas, los precios de los terrenos no llegan á cotizarse á la par de los de Mar del Plata, es lógico esperar que lo que hoy ofrecemos á la venta con base de 2,80 $ m. c., valdrá dentro de poco tiempo cinco ó diez veces más.
Las condiciones de pago permiten adquirir estos terrenos con una ínfima parte de desembolso al contado. A saber: 8 por ciento de seña en el acto del remate (más 2 por ciento de comisión), 17 por ciento al escriturar y el resto á pagar á 6, 12 y 18 meses de plazo, en cuotas iguales, con 6 por ciento de interés, firmando pagarés hipotecarios. Escrituras por ante el escribano señor. . . . . Más datos Avenida de Mayo 672-82.—Bacigaluppi y Rúa. R. 1540.
El **sabado 25 de junio**, á las 4, en nuestra casa central. 54188 j18

## LEONI & BERETTA

**2327 lotes—Venta particular desde** 5 hasta 100 pesos la mensualidad, en 60 y 80 meses, sin interés, en todas direcciones. En Villa Urquiza, 300 lotes; en Florida, 234 lotes; en Liniers, 109 lotes; en Martínez, 290 lotes; en Adrogué (Mármol), 300 lotes; en San Vicente, 400 lotes; en Luján, 117 lotes; en Muñiz, 40 lotes; en Burzaco, 15 lotes; en Palomos Mejía, 12 lotes; chacras en la Pampa, 12 1/2 hectáreas á pesos 30 por mes, en 80 mensualidades; chacras en Río Negro, de 25 hectáreas, á 20 pesos por mes, en 80 meses. Las ventas particulares se atienden todos los días en nuestra casa, San Martín 337 ó dirigirse por correo, pidiendo precios y planos.—Leoni y Beretta.
54092 j31s

**En Flores. Base, 10.500 pesos. Pro**piedad calle Azul 171 á una cuadra de Rivadavia con tranvía eléctrico, con adoquinado pago. gas y aguas corrientes, compuesta de 3 dormitorios, comedor, pieza de servicio, baño, cocina, patios de mosaicos, jardín al frente, verja y frente art nouveau, galería cubierta de cristales ingleses, materiales de primer orden. Recomendamos esta propiedad es una casa chiche. Puede visitarse de 2 á 4.
El **domingo 26 de junio**, á las 3 de la tarde. Seña, 8 o|o. Comisión, 2 o|o. Informes á mi casa, San Martín 337.—Leoni y Beretta. 54093 j18

**Propiedad Thames 2137, á 3 cuadras** de la Avenida Santa Fe y á 1 cuadra de la estación Palermo. Al sur. Barrio de familias; el edificio nuevo consta de sala, tres dormitorios, comedor, cuarto de baño, dos piezas de cocina, w. c., pieza de servicio, gallinero, parchín; al frente un regio hall, zaguán de mosaico y azulejos, patios de mosaico, carpintería exterior de cedro, toda la casa con celosías de cedro; pisos de pino tea, cielos rasos de yeso, el frente pintado imitando piedra, con balcones, celosías y verada de mosaico, calle empedrada con travnía eléctrico; propiedad construída á todo costo; tiene molino y sus cañerías; mide su terreno 10 varas de frente por 50 varas de fondo. Título perfecto. Base, 25.000 pesos lincuo 10.000 cédulas nacionales serie L. Puede visitarse de 2 á 4 p. m.
El **domingo 26 de junio**, á as 3 de la tarde, en la misma propiedad. Seña, 8 por ciento. Comisión, 2 o|o. Mayores informes á nuestra casa, San Martín 337.—Leoni y Beretta. 54094 j18

**Pieles y novedades—Todas las exis**tencias é instalaciones de la importante casa calle C. Pellegrini 468. Por cesación de negocio y cambio de ramo. Liquidación terminante sin base, remataremos
Los días 21, 22, 23 y 25 de junio, á las 8 de la noche.
Recomendamos especialmente á las señoras esta venta por tratarse de un verdadero emporio de novedades. Gran surtido de pieles de zorro, Alaska, silka, inscons, lutre, martas, alminios, etc., mongolitos, goas de plumas, cuellos con encaje, plumas de avestruz para sombreros, sederías, pañuelos de batista, bordados de alta novedad, peinetas, abanicos de carey y pintados, gran surtido en sombrillas y paraguas de seda, carteras y portamonedas, costureros, gemelos de teatro de oro y plata, id cuero Rusia, perfumería, estuches con neceser de plata, etc., etc. Artículos para regalos, gran cantidad de estuches con fantasías, estatuas de mármol, id bronce, una gran caja de música con armonium y timbres, metales Reed y Barton. Christofle y Meriden, juegos de lavatorio y de plata, centros, etc., etc. Bastones con puño de oro y plata, paraguas de seda, etc. Optica, gemelos, lentes, anteojos de marina, carreras y teatro, estuches, cigarreras de oro y plata, etc. Fonógrafos, discos, cilindros, etc., etc. Estanterías, mostradores, vidrieras, antefactos, caja de hierro, todo, letreros, etc. Nota: Orden de venta el día 21 y 22 con preferencia las pieles y artículos para señoras, día 23 y 25 mercaderías en general en lotes para particulares y comerciantes. Comisión, 10 o|o. Más datos á nuestra casa, San Martín 337.—Leoni y Beretta. 54095 j18

## JOSE CONTI

**En General Urquiza. Casa-quinta lle**na de comodidades, á una cuadra de la plaza é iglesia, y 3 de la estación con el tranvía de Lacroze al frente y 1|2 cuadra del Anglo-Argentino. Está ubicada en la calle Bucarelli 1442 y consta de 14 varas de frente por 40 varas de fondo. Edificio: 2 salas al frente, 2 dormitorios, comedor, 2 piezas chicas, cocina, galerías, un galpón, árboles frutales y demás detalles que se podrán apreciar visitándose.
El **domingo 19 de junio**, á las 4 de la tarde, venderé con la base de 9000 $. Seña 8 por ciento y 2 por ciento de comisión. Datos, Bolívar 189.—José Conti. 54190 j18

## CARLOS S. VELARDE

**En el deslinde de Avellaneda con** Bernal. El saldo de los 600 lotes situados á 3 cuadras de la estación Los Hornos, del tranvía eléctrico á Quilmes y sobre la Avenida General Mitre; se venden particularmente, en 80 mensualidades, sin interés y una mensualidad de seña. Ocurrir á Carlos S. Velarde, San Martín 22. 54230 818

## JOSE S. MASSONI

**Campo en Zárate. El domingo 19 de** junio á las 2 de la tarde, en el hotel del Globo, en Zárate, procederé á vender en remate público, con la base de 200 pesos la hectárea, un buen lote de campo compuesto de 16 hectáreas, 87 áreas y 40 centáreas, situado sobre el camino general de Zárate á Exaltación de la Cruz, todo alambrado y con poblaciones de material. Seña, 10 o|o. Comisión, 2 por ciento. Por más datos, al martillero, en Zárate. 53713 jn14

## F. P. Bollini y Ca.

(Bolívar 160)

**En 60 mensualidades. 33 lotes en la** Avenida Triunvirato (adoquinada), calle Hereria. Estomba, Caldas, Iturri y Colegio, en Villa Ortúzar, á donde hay todo elemento, colegio del estado, iglesia y toda clase de negocios, con una población compacta á donde adelanta diariamente y frente al tranvía y al adoquinado. Base, 7 pesos la vara cuadrada, en 60 mensualidades, sin interés.
El **domingo 26 de junio**, á las 3 de la tarde, procederemos á la venta sobre los mismos de 33 lotes de terreno y último resto y liquidación de un sindicato. Estran 4 esquinas y 4 lotes desde 200 á 600 varas cuadradas. Los títulos son perfectos y libre de todo gravamen, lo que podrá ser revisado en la escribanía del señor Fernando Talavera, Bolívar 171. Seña, 3 mensualidades en el acto del remate y 3 al recibir el título provisorio. Comisión, 2 o|o á los compradores. Informes y planos á nuestra casa, Bolívar 160.—F. P. Bollini y Ca.
54102 jn18

## Angel M. Devoto

**Salta esquina Cochabamba, frentes** norte y este, sobre la plaza y estación Constitución. La esquina más interesante, 10 varas á Salta y 30 á Cochabamba. Edificio sólido, compuesto de amplio salón de negocio, tres habitaciones y dependencias, obras de salubridad, pavimentos en las calles de asfalto y adoquinado. No hay contrato. Venta sin base por lo que den.
El **domingo 19 de junio**, á las 2.30 de la tarde, en la propiedad. Títulos perfectos. Seña, 8 por ciento. Comisión, 2 por ciento.—Angel M. Devoto. 52471 jn4

**Lindo terreno rodeado de importan**tes avenidas, calle Esteco entre Freire y Zapiola, á una cuadra de Colegiales y del tranvía eléctrico Lacroze, á cuatro de las avenidas Santa Fe y Córdoba. En un barrio de grandes adelantos, entre edificios modernos, tranvía y adoquinados. Mide 10 3|4 varas de frente por 35. Venta sin base, por lo que den, pudiendo pagarse tercera parte al contado, tercera parte á seis meses y tercera parte á un año.
El **domingo 19 de junio**, á las 4 de la tarde, en el terreno. Títulos perfectos. Seña, 8 por ciento. Comisión, 2 por ciento.—Angel M. Devoto, Avenida de Mayo 564. jn12

## FEDERICO CESCHI

**Judicial—En Villa Ballester, en el** en el centro de este progresista pueblo, tres preciosos lotes de terreno, á una cuadra de la iglesia y seis de la estación, lotes 6, 7 y 8 de la manzana 110, calle Balcarce entre las de Lacroze y Ballester, lindsimas dimensiones: 10 metros de frente por 30 metros de fondo cada uno (igual á 11.50 varas por 34.50 varas). Base, 1.50 $ la vara, ó sea los 75 decímetros cuadrados.
El **domingo 26 de junio**, á las 3 de la tarde, sobre los mismos terrenos.
El comprador entregará el 8 por ciento de seña y 2 por ciento de comisión.
Orden del señor juez en lo civil doctor Giménez Zapiola como perteneciente á la sucesión de Augusto Segovia y otros, secretaría de José María Gutiérrez. Más informes, Bolívar 171.—Federico Ceschi. 38013 jn7

**Judicial. Bóveda en la Recoleta, en la** mejor situación, á cuarenta metros de la entrada principal, en la sección primera, sepultura 6, del número 17, construcción antigua, consta de 2 nichos y sótano, mide 1 metro por 2.50 metros.
El **lunes 27 de junio**, á las 3 de la tarde, en mi escritorio Bolívar 171. Base, 2133 $ con 33 centavos. El comprador entregará el 8 por ciento de seña y el 2 por ciento de comisión. Orden del señor juez en lo civil doctor Giménez Zapiola, y como perteneciente á la sucesión de don Augusto Segovia y otros, secretaría del Dr. José M. Gutiérrez. Más informes, Bolívar 171.—Federico Ceschi. 38359 jn8

MODESTO PASCUALETTI

**Judicial—Finca en la parroquia de** Vélez Sársfield, calle Remedios núm. 3725, entre Martínez Castro y Laguna.
El **domingo 19 de junio**, á las 3 p. m., procederé á su venta, en la misma propiedad, por orden del señor juez de primera instancia, doctor Jorge de la Torre, secretaría del doctor A. F. Laspiur, en el juicio Sociedad anónima La Propiedad, con Manuela Suárez. Terreno: 8 metros 66 de frente al SE. por 28 metros 69 en el costado NE. y 27 metros 93 en el SO., con 2 piezas de material, cocina, etc. Base de venta, $ 4000 m|n. Seña, 8 o|o. Comisión, 2 o|o á cargo del comprador. Otros datos al martillero, Avenida de Mayo 586.—*Armando F. Laspiur*, secretario. 37231 15 5

## NA CISO BENGOLEA

**Judicial. Ecuador 780, en la mejor si**tuación y uno de los barrios más importantes del norte, á dos cuadras del bulevar Córdoba y próximo á una de las diagonales proyectadas, procederé á vender por orden del señor juez en lo civil doctor Federico Helguera, juicio Angel Langarret contra Saturnino Maidana.
El terreno se compone de 8.66 metros de frente al este por 22.52 metros de fondo en el costado sur, 23.81 metros en el costado norte y 8.66 metros en el contrafrente ó costado oeste, formando un total igual á 200.61 metros cuadrados.
El edificio es de construcción antigua. Consta de sala, cuatro habitaciones, cocina, w. c. y patio con pilón interiores de madera y exteriores de mosaicos y baldosas, techos azotea, una parte y la otra de cinc, aguas corrientes y cloacas. Tasación, 20.000 $. La mitad pro indivisa que se remata importa la cantidad de 10.000 $. Base de venta 6666.66 $, ó sean las dos terceras partes.
El **sábado 2 de julio**, á las 3 de la tarde, sobre la misma propiedad. Seña, 8 por ciento. Comisión, 2 por ciento. Datos, secretaría del doctor Groussac.—Narciso Bengolea, San Martín 14. 41314 718

JOAQUIN A. FERNANDEZ

**Judicial—Estados Unidos 1760** —El DOMINGO 3 DE JULIO, á las 2 de la tarde, Base, 30.286.27 $. Seña, 8 por ciento. Comisión, 2 por ciento. Referencias al martillero, 25 de Mayo 122.—J. A. Fernández. 54192 318

GUZMAN Y ROMERO

**¡Muebles! Los que adornan la casa** Viamonte 2230. Rico juego de sala de tampás, consola con espejo, mesas fantasía y cortinas, alombras, dormitorio Luis XV, otro Luis XVI, comedor Renacimiento, sillas, reloj, metales, platería, arañas, heladera, escritorio, cuadros, loza, cristales y adornos.
El MARTES 21, á las 2 de la tarde. 54129 jn18

## José M. de Yriondo y Ca.

**Reproductores Clydesdale puros. Un** padrillo inscripto en el S. B. A. Una yegua importada; 3 id inscriptos en el Stud Book Definitivo y cuatro yeguas puras inscriptas en el Stud Book Preparatorio. Todos espléndidos animales, procedentes de la cabaña La Victoria, de los señores Martínez hermanos.
El **sábado 25 de junio**, á las 2 de la tarde, se rematará en nuestro Tattersall, San Martín 153.—José M. de Yriondo y Ca. 54128 jn18

## GARCIA PIÑEIRO & Ca.

**1200 animales vacunos gordos; 200** lanares gordos y 50 yeguarizos, 5o. remate-feria en el semental Arenales, ferrocarril al Pacífico.
El **jueves 23 de junio**, á las 2 de la tarde. Más datos á nuestro escritorio de Vedia, ferrocarril al Pacífico ó al representante en General Arenales, ferrocarril al Pacífico, señor Rafael Torres, provisoriamente en el hotel Unión.
54089 jn18

## Oribe, Corradi y Avila

**En Mercedes, de San Luis. 15o. re**mate-feria, de ganadería los días 29 y 30 de JUNIO de 1910.
Remataremos haciendas vacunas, yeguarizas, mular, y lanar. Próximamente detalles. Para datos á nuestro escritorio, casa de Oribe y Encera, Mercedes, de San Luis. 49342 m7

## Pereyra Wallace y Cía.

**En Jeppener, ferrocarril Sur — El** MIERCOLES 22 DE JUNIO, á la 1 de la tarde. Detalle: 150 novillos de 3 y 4 años mestizos gordos; 40 vacas mestizas especiales; 20 id gordas; 70 id gordas; 70 id carne gorda; 70 id carne gorda y buena carne; 40 vaquillonas carne gorda y gordas; 10 novillitos 1 1|2 y 2 años gordos; 30 vacas buen estado invernada; 2 padrillos tiro pesado de 3 años, de tiro y silla, un caballo de silla.
Probablemente habrá más hacienda. Por informes y pedidos de local, Bolívar 354 ó á Juan J. Antúnez, en Jeppener. 54136 jn18

## Diógenes Ruiz

**En Tandil. El 1 1 remate-feria ten**drá lugar en mis instalaciones.
El **jueves 30 de junio**. Pedido de local á mi escritorio central, en Tandil. 53101 918

# BRAVO BARROS & Ca.

## HOY

### A LAS 3 P. M.

### EN NUESTRO HALL

**SANTA FE 1681**

El más notable hotel moderno. Base, 170.000 $ á plazos.

**SUIPACHA 819**

Lujoso petit hotel. Base, 110.000 $.

**URUGUAY 1233-41**

El mejor terreno central. 19 varas por 71. Base, 100.000 $.

**CERRITO y P. de JULIO**

Cuatro lotes de 426 á 635 varas cuadradas. Sin base y á plazos.

**Bravo Barros & Ca.**

54161 118

CASAS

**San Martín y Paraguay—**
La más notable propiedad de renta en la situación culminante del centro. Edificio de cuatro pisos, macizo, construído á todo costo, distribuído en casas de negocio y familia, que produce 26.760 $ anuales. Es la esquina frentes al norte y al oeste. Sobre la plaza San Martín, el Plaza Hotel, la calle Florida, el Retiro, el Bon Marché (hoy casa del Pacífico) y en medio de edificación suntuosa. Base de venta pesos 225.000, de la que se deducirán 125.000 cédulas argentinas á estilo de plaza, pudiendo pagarse el excedente hasta el precio de compra, mitad al contado y mitad á un año de plazo, con 7 por ciento de interés y garantía hipotecaria. Con la renta de dos años se compra la propiedad!
El **jueves 23 de junio**, á las 3 de la tarde, en nuestro hall, 351 San Martín 361.
30v40 á San Martín 875-91 por 17v50 á Paraguay 492-500. Ad corpus.
DISTRIBUCION Y RENTA
Planta baja: San Martín esquina Paraguay 492-500. Negocio con sótano. Da 450 $ al mes con contrato hasta agosto de 1911.
San Martín 879: Negocio con sótano. Da 200 pesos al mes, con contrato hasta junio 1o. de 1911.
San Martín 883: Negocio con sótano. Da 250 pesos al mes con contrato hasta agosto 1o. de 1911.
PISOS ALTOS—San Martín 891 esquina: Casa-habitación distribuída en tres pisos, vestíbulos, sala, comedor con estufa, antecomedor con montaplatos, cinco dormitorios, tres piezas y comedor de servicio, baño, cocina. Renta, 450 $ al mes, con contrato hasta marzo 1o. de 1911.
San Martín 875 (primer piso). Casa-habitación, vestíbulo, 8 habitaciones, baño, 2 piezas para servicio, cocina y patio. Renta 300 $ mensuales, con contrato hasta diciembre de 1911.
San Martín 881 (altos): Cuatro departamentos, dos compuestos de cinco habitaciones, baño, cocina y una pieita y dos cuatro habitaciones, baño, cocina y una piecita. Renta de los números 1 y 2, 360 $ al mes cada uno, con contrato hasta octubre 15 de 1910, del número 3, 120 $ al mes con contrato hasta noviembre 18 de 1910 y del número 4, $ 130 mensuales, hasta noviembre 12 de 1910.
Total de renta 2230 $ al mes, $ 26.760 al año.
Construcción de primer orden, tirantes hierro, cielos rasos de yeso, pisos pino tea, patios y veredas de mosaico, celosías, empapelados, mármoles, corredores, escaleras de cedro.
Visítense. Títulos perfectos. Informes, 351 San Martín 361.—Bravo Barros y Ca. 52989 jn8

**Judicial—En pleno centro—**
Dos grandes propiedades en el gran barrio aristocrático de Carlos Pellegrini 1069|71 y 1079 al 81. Edificios sólidos, muy bien hechos y susceptibles de producir buena renta en terrenos de dimensiones excepcionales. Orden del juez doctor González del Solar, secretario Naón, en la testamentaría de doña Mercedes Zavalía de Iriondo. Bases, $ 120.000 y $ 173.333.34 cada casa.
El **jueves 23 de junio**, á las 3 p .m., en nuestro hall, 351 San Martín 361.
Carlos Pellegrini 1069|71. 15m15 (17v50) por 60m62 (70 varas). Bajos: Zaguán mosaico y mármoles, vestíbulos, sala, comedor, escritorio, cuatro dormitorios, dos baños, cocina, pieza de servicio y siete piezas de madera, tres patios mosaico y baldosa.
Casa alta: Escalera mármol, vestíbulo, sala, antesala, escritorio, comedor, ocho habitaciones, baño, cocina, cuatro piezas de madera, patio, corredores.
Cielos rasos de yeso, pisos pino tea, zócalos altos, cristales.
Puede dar 14.400 $ anuales. Base, 173.333.34 pesos.
Carlos Pellegrini 1079|81. 12m98 (14v99) por 60m62 (70 varas). Número 1081. Zaguán mármoles y mosaico, sala, comedor, cinco habitaciones, baño y cocina. Número 1079. Igual á la anterior, teniendo además en el fondo jardín, tres piezas, patios y galerías. Buena construcción. Base, 120.000 $. Seña, 8 por ciento. Comisión, 2 por ciento. Pueden visitarse de 3 á 5 p. m., con una tarjeta de nuestra casa. Informes, 351 San Martín 361.—Bravo Barros y Ca.
52124 jn1

**El suntuoso hotel—**
Santa Fe 1681, entre Montevideo y Rodríguez Peña, á cuadra y media de la plaza Vicente López y á igual distancia de la Avenida Callao, en la situación más interesante de la futura gran avenida de lujo del norte. Edificio distribuído en rez de chaussée y dos pisos altos, recién construído y elegante y lleno de detalles de confort y gusto refinado. Obra de los ingenieros señores Ernesto Gramondo y Ca. Distribución prolija en amplio terreno. Base pesos 170.000. Mitad al contado y mitad á uno y dos años de plazo, con garantía hipotecaria y 8 por ciento de interés, pagadero por semestres anticipados.
El **sábado 18 de junio**, á las 3 de la tarde, en nuestro hall, 351 San Martín 361.
10.50 por 34v70. Ad corpus.
SOTANO—Calorífero, patio cubierto, maquina del ascensor, carbonera.
PISO BAJO—Sala de billar, escritorio, vestíbulo, gran garaje, cuarto de baño, dos piezas de servicio, patio de ventilación.
PISO PRINCIPAL—Sala, antesala, escritorio, vestíbulo, hall, toilette, comedor, antecomedor, cocina con instalación de agua caliente.
SEGUNDO PISO—Un dormitorio principal y otro más, con frente á Santa Fe, cuarto de vestir y cuarto de baño con instalación completa, hall, otro grupo de tres dormitorios, guardarropa y otro baño completo.
ALTILLO—Baño de servicio, dos piezas de servicio. Todo el piso principal con parquets suizos macizos, mosaicos norteamericanos en el vestíbulo bajo y pasajes, el gran comedor con vidrieras artísticas, zócalos y gran chimenea de roble, ascensor eléctrico con cabina de roble tallado, calefacción por vapor á baja presión, veredas interiores y exteriores de baldosa alemana para tráfico de coche, toda la casa está ricamente decorada, el gran hall recibe luz por una magnífica claraboya en forma cúpula revestida con vidrieras artísticas, la escalera principal es de roble con pilares tallados, herrería importada y tapicería en todo el piso principal. Está desocupadb y puede visitarse de 1 á 4 p. m. Títulos perfectos. Informes, 351 San Martín 361.—Bravo Barros y Ca. 52463 jn4

**Solís 852 y 854. Judicial—**
Entre Independencia y Estados Unidos, á cuadra y media de Entre Ríos y á una del mercado Independencia. Dos casas de familia en notable terreno. Orden del juez doctor Aguilar secretaría Romero, en la testamentaría de doña Inés Lamadrid de Valdéz. Bases $ 16.000 y $ 20.000.
El **domingo 26 de junio**, á las 3.30 p. m., en las mismas propiedades.
SOLIS 852—9v24 por 34v64. Sala, 2 piezas, comedor, cocina, cuarto de madera. Base, pesos 16.000.
SOLIS 854—9v24 por 34v64. Sala, 3 piezas, comedor, cocina y un cuarto de madera, 2 patios. Base, $ 20.000.
Seña, 10 o|o. Comisión, 2 o|o. Escrituras por don Espiridión Sánchez. Informes, 351 San Martín 361.—Bravo Barros y Ca. 53651 jn 14

**Independencia 1684. Judicial—**
Entre Solís y Cevallos, á cuadra y media de la avenida Entre Ríos, en una situación excelente. Edificio antiguo en amplio terreno. Orden del juez doctor M. Aguilar, secretaría Romero, en la testamentaría de doña Inés Lamadrid de Valdéz. Base, $ 40.000.
El **domingo 26 de junio**, á las 3 p. m., en la misma propiedad.
14v14 por 46v19. Ocho habitaciones, cocina, 2 patios y fondo. Cielos rasos yeso, pisos pino tea y baldosa. Seña, 10 o|o. Comisión, 2 o|o. Escrituras por don Espiridión Sánchez. Informes, 351 San Martín 361.—Bravo Barros y Ca.
53650 jn14

**Santa Fe 1164.—1002 v. c. 54—**
Entre Cerrito y Libertad, á 3 cuadras y media de la plaza San Martín y á una y media de la plaza Libertad. El terreno más notable que puede adquirirse en la mejor situación de la futura gran avenida del norte. Edificio antiguo, que produce renta. Base, $ 130.000.
El **jueves 23 de junio**, á las 3 p. m., en nuestro hall, 351 San Martín 361.
10v25 por 60v69, teniendo en el costado este á las 23v82, un martillo á favor de 7 v44 por 42v87. Contrafrente, 17v50.
El edificio comprende: 14 piezas de material. Las piezas de madera y cinc y los galpones, no se comprenden en la venta. Visítese. Títulos perfectos. Informes, 351 San Martín 361.—Bravo Barros y Ca. 53174 jn10

**Uruguay 1233 y 1241—**
Entre Juncal y Arcnales, en el gran barrio de lujo. La propiedad de más notables dimensiones para desarrollar una vasta y suntuosa construcción. A cuadra y media de la Avenida Santa Fe, en medio de grandes y lujosos edificios modernos. Son dos casas antiguas, pero sólidas que se venden en un sólo lote. Con base de pesos 100.000.
El **sábado 18 de junio**, á las 3 de la tarde, en nuestro hall, 351 San Martín 361.
19 varas por 69v40 en un costado y 72v28 en el otro. Ad corpus.
Las casas son iguales, teniendo cada una zaguán mosaico, sala, comedor, tres habitaciones, baño, cocina, dos piezas en altos, fondo con árboles y gallinero. Frente piedra artificial, cielos rasos yeso, pisos pino tea, celosías. Títulos perfectos. Informes, 351 San Martín 361.—Bravo Barros y Ca. 52604 jn5

**Independencia 3878—**
Entre Castro Barros y Yapeyú. Terreno con edificio. A 2 cuadras de Boedo, en un barrio excelente. Base, $ 15.000.
El **domingo 19 de junio**, á las 4 p. m., en el mismo terreno.
10 varas por 57v85 en un costado y 56v84 en el otro. Ad corpus. Tiene construcciones de madera y cinc. La propiedad reconoce un contrato de locación, rescindible, hasta el 1o. de febrero de 1914, á razón de $ 1200 anuales. Títulos perfectos. Informes, 351 San Martín 361.—Bravo Barros y Ca. 53482 jn12

**Carlos Calvo 744—**
Entre Chacabuco y Piedras, en pleno centro, una buena casa habitación, bien tenida. A 4 cuadras de la Concepción y á 10 de la Avenida de Mayo. Base, $ 22.000.
El **domingo 19 de junio**, á las 3 p. m., en la misma propiedad.
Según títulos mide 6v79 por 68 varas y según tasación, 6v79 por 66v54 y 6v83 en el contrafrente. Ad corpus.
Zaguán mosaico, cancel cristales, sala, comedor, cuatro habitaciones, baño, 2 piezas de servicio, cocina, 3 patios mosaico, fondo, una pieita, pileta, gallinero. Cielos rasos yeso, pisos pino tea. Visítese de 2 á 4 p. m. Títulos perfectos. Informes, 351 San Martín 361.—Bravo Barros y Ca. 53173 jn10

**Petit hotel. Suipacha 819—**
En pleno centro de lujo. Edificio compuesto de rez chaussée y 3 pisos altos, moderno y elegante, recién construído y con todos los detalles que puedan desearse en la más perfecta habitación moderna. Es obra de los arquitectos señores Dubois y Pater. Queda á 3 cuadras de la plaza San Martín y á 4 del teatro Colón. Está desocupado listo para ser habitado. En la venta se comprenden todas las instalaciones de iluminación y baño. Base, $ 110.000.
El **sábado 18 de junio**, á las 3 p. m., en nuestro hall, 351 San Martín 361.
8 varas por 22. Ad corpus.
Rez de chaussée: Puerta hierro y cristales, hall, 4 habitaciones, baño y cámara de calefacción.
Piso principal: Hall con espejos biselados, sala, comedor, antecomedor con montaplatos, toilette.
Primer piso alto: 2 dormitorios, budoir y baño, 3 habitaciones más.
Segundo piso alto: 2 habitaciones y baño, cocina y pieza de servicio. En entresuelos, 3 piezas de servicio y 2 cuartos guardabalses.
Decoraciones Luis XVI, cristales de Saint Gobain, vitraux, cielos rasos decorados, escalera roble, entrada de piedra francesa, parquet en los locales principales, instalaciones completas en los baños, arañas, brazos, plafonniers para luz eléctrica, ascensor eléctrico Styller, todos los detalles, en fin, de una suntuosa casa-habitación. Visítese de 9 á 11 a. m. y de 1 á 4 p. m. Títulos perfectos. Informes, 351 San Martín 361.—Bravo Barros y Ca. 52815 jn7

**Larrea 1466—**
A una cuadra de la Avenida Pueyrredón, á 4 y media de la de Santa Fe. Una excelente casa-habitación, en el barrio preferido del norte. Base, $ 35.000 de la que se deducirán 10.000 cédulas serie J, á estilo de plaza.
El **domingo 19 de junio**, á las 4 p. m., en la misma propiedad.
10 varas por 53v73 en un costado y 52v50 en el otro. Ad corpus.
Zaguán al óleo y mármoles, cancel cristales, sala, antesala, comedor, 4 dormitorios, baño, cocina con servicio de agua caliente, 2 piezas para servicio en altos, 2 patios, arriete con plantas, lavadero, fondo, cielos rasos yeso, pisos pino tea, carpintería cedro, celosías, empapelados. Visítese de 1 á 4 p. m. Títulos perfectos. Informes, 351 San Martín 361.—Bravo Barros y Ca. 53484 jn12

**Junín 1037—**
A pocos metros de la Avenida Santa Fe, en el barrio más interesante, en medio de la mejor edificación moderna. Una buena casa-habitación. Base, $ 43.000 de la que se deducirán 17.000 cédulas serie K, á estilo de plaza.
El **domingo 26 de junio**, á las 4 p. m., en la misma propiedad.
9 varas por 70. Ad corpus.
Zaguán piedra artificial, zaguán al óleo, escalera mármol, hall, sala, comedor, 4 dormitorios, baño, cocina, lavadero, 2 piezas de servicio, patio, fondo con jardín y gallinero y una pieza de madera. Cielos rasos de yeso, muros empapelados, pisos pino tea, vidrios inglesas, celosías. Visítese de 1 á 4 p. m. Títulos perfectos. Informes, 351 San Martín 361.—Bravo Barros y Ca. 53649 jn14

**M. de Oca 620 á 624 é I. la Católica núm. 333—**
Entre Aristóbulo del Valle y Alegría, á pocos metros de la iglesia de Santa Lucía, entre edificación moderna. Una casa para negocio sobre la avenida y una amplia casa-habitación con frente á Isabel la Católica. Mases: 25.000 $ la casa sobre la Avenida Montes de Oca y 42.000 pesos la de la calle Isabel la Católica. Tercera parte al contado y el resto á 6 y 12 meses de plazo con garantía hipotecaria y 7 por ciento de interés anual.
MONTES DE OCA 620|24—10 varas por 50. Ad corpus. Negocio al frente, jardín al fondo con zaguán independiente. En altos cuatro piezas con divisiones de madera y cocina. Renta 130 $ al mes con contrato hasta junio 30 de 1912.
ISABEL LA CATOLICA 333—30 varas por 50. Verja y jardín al frente, vestíbulo, gran hall central, sala, comedor con estufa, nueve habitaciones, cuarto de baño, cocina, antecocina, despensa, cuarto de planchar, patio. En altos cuatro piezas y baño para servicio. Cielos rasos de yeso, pisos pino tea, mosaicos, celosías, zócalos altos, jardines. Linda por los fondos con la anterior. Con ligera reforma puede convertirse en una lujosa casa-habitación. Títulos perfectos. Informes, 351 San Martín 361.—Bravo Barros y Ca. 53783 jn15

**Avenida Alvear núm. 172—**
En el comienzo de la gran calle de lujo de la metrópoli, donde todos son palacios y mansiones suntuosas. Edificio antiguo pero sólido, en notable terreno, donde puede levantarse una hermosa construcción. Base, $ 120.000. Está desocupada.
El **jueves 30 de junio**, á las 3 p. m., en nuestro hall, 351 San Martín 361.
10 varas por 32.38 varas en un costado, 33.40 varas en el otro y 10.10 varas en el contrafrente. Ad corpus. Hall, sala, antesala con estufa, gran comedor, 6 habitaciones, cocina, baño, 2 piezas en altos para servicio y dos piezas de madera en el fondo, 2 patios, cielos rasos yeso, pisos pino tea, celosías cedro, luz eléctrica. Visítese de 9 á 11 a. m. y de 1 á 4 p. m. Títulos perfectos. Informes, 351 San Martín 361.—Bravo Barros y Ca. 53646 jn14

**Fraga y Leones—**
A 3 cuadras de la Avenida Triunvirato y de Giribone, ambas con tranvía. Casa pequeña en buen terreno. Base, 5500 $.
El **domingo 19 de junio**, á las 3 p. m., en la misma propiedad.
21v26 á Fraga 279, 13v48 á Leones, 18v15 en un costado y 24v50 en el otro. 3 habitaciones y pozo. Títulos perfectos. Informes, 351 San Martín 361.—Bravo Barros y Ca. 53483 jn12

**Cangallo 1465—**
Entre Paraná y Uruguay, en el barrio del Palacio de Justicia, á dos cuadras de la plaza del Congreso, á igual distancia del teatro Politeama, en un sitio de intenso movimiento. Edificio antiguo pero sólido, susceptible de producir renta. Base, $ 45.000.
El **jueves 30 de junio**, á las 3 p. m., en nuestro hall, 351 San Martín 361.
8v75 por 67v14 en un costado y 67v19 en el otro. El título da mayor extensión. Ad corpus.
Sala, comedor, 6 piezas, baño, cocina y un cuarto, 3 patios baldosa y portland. Cielos rasos yeso, pisos pino tea. Tiene contrato. Da pesos 250, alquilada muy barato. Título perfecto. Informes, 351 San Martín 361.—Bravo Barros y Ca. 54006 jn17

**Olavarría 1434 á 1486—**
Entre Isabel la Católica y España. A una cuadra de la Avenida Montes de Oca y á 3 de Patricios. Barrio excelente. Edificado de altos, compuesto por dos buenas casas de familia. Base, $ 24.000. Desocupadas.
El **domingo 26 de junio**, á las 4 p. m., en la misma propiedad.
11v55 por 18v72 en un costado, 18v26 en el otro y 11v57 en el contrafrente. Ad corpus.
CASA BAJA: Sala, 3 habitaciones, baño, cocina, patio mosaico, pieza de servicio.
CASA ALTA: Vestíbulo, 5 habitaciones, baño, cocina, 2 piezas de servicio, pat

# CORVERA & PERALTA MARTINEZ

318 - San Martin - 326

# EN LOS CAMPOS DEL CIELO

PLANO DE UBICACION

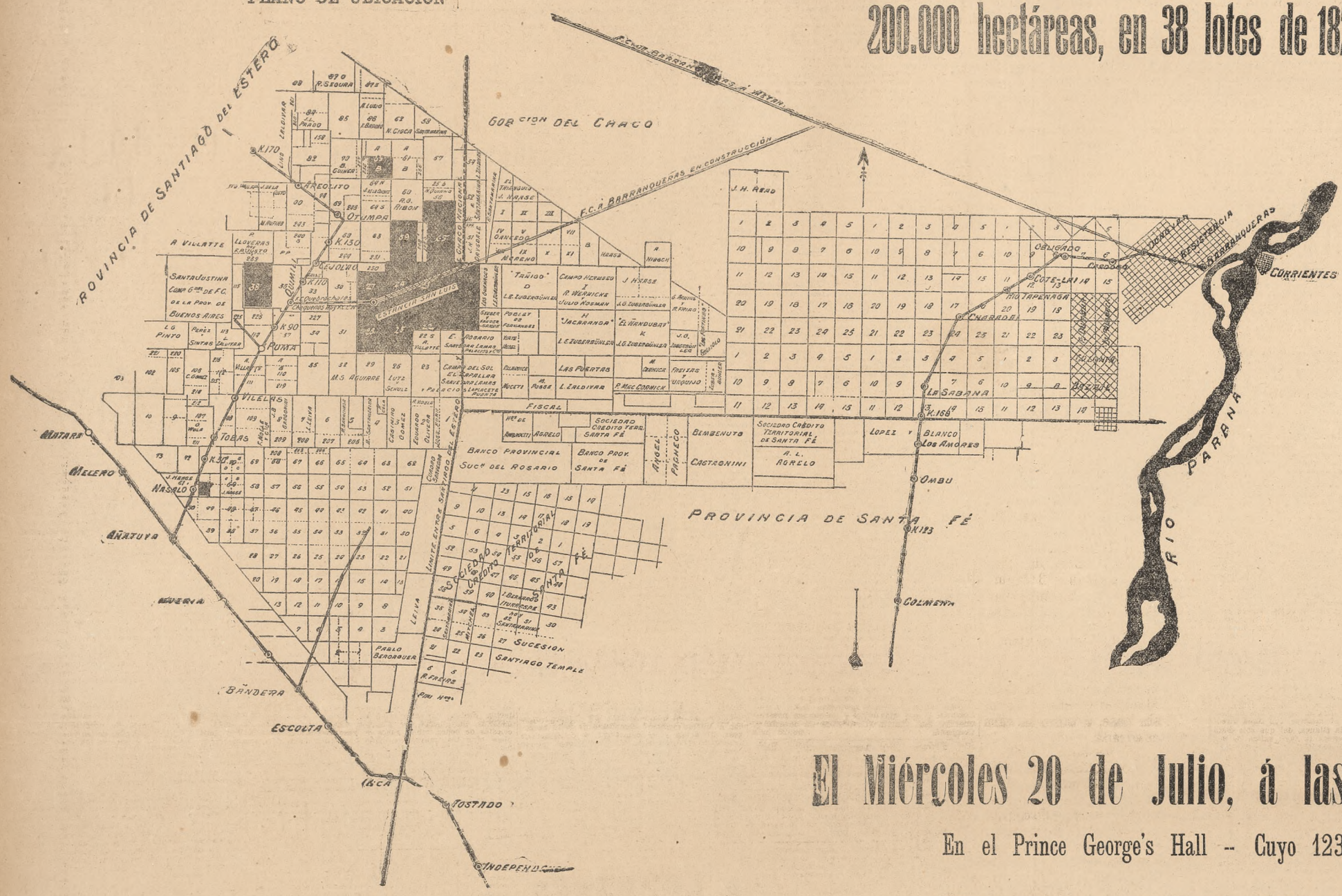


## 200.000 hectáreas, en 38 lotes de 1874 á 9374 hectáreas

Sobre el ferrocarril de Añatuya al Chaco y cruzados en parte por la línea de Quimilí á Barranqueras, en construcción y que tendrá varias estaciones en los campos. Venta por cuenta y orden de la sociedad "Quebrachales Chaqueños".

## A 6 años de plazo

FORMA DE PAGO:

10 o/o á cuenta del precio, en el acto del remate; 15 o/o al escriturar y el 75 o/o restante dividido en 6 anualidades con pagarés hipotecarios é interés de 6 o/o anual pagaderos por semestres anticipados.

## El Miércoles 20 de Julio, á las 2 p. m.

En el Prince George's Hall -- Cuyo 1230

## Corvera y Peralta Martínez.

54181 118

### CASAS

**Belgrano y Entre Ríos. Judicial. La** esquina más importante al norte, sobre Belgrano núms. 1802 á 1820 y al este sobre Entre Ríos núms. 401 á 435. Es la finca ocupada desde muchos años atás por la confitería La Continental y por otros negocios y casas, cuya superficie total 1434.48 varas cuadradas, ofrece condiciones de orientación inmejorables para grandes construcciones de renta que corresponde levantar en estos sitios de la ciudad que son al propio tiempo que centrales eje de bulevares principales y puede decirse portadas de unión del gran centro, con los barrios más densamente poblados, de habitación de familias, de comercio y de industrias. Es la que ofrecemos, una venta excepcional. Orden del señor juez doctor Luis Ponce y Gómez, secretaría de Fernández, en los autos por división de condominio entre los hijos menores de doña Cristina Lahourcade de Durañona y sus tíos doña Elisa, don Antonio N. y don Manuel Durañona.

Tasación, 573.401.40 $. Base, dos terceras partes, 382.267.60 $.

El **martes 26 de junio**, á las 3, en nuestra casa, 318 San Martín 326.

Medidas del terreno: 26m79 (30v93) en el frente norte por 35m94 (41v50) en el frente al este. La línea del contrafrente sur es quebrada á partir de este rumbo en el frente esta hacia el oeste primero á los 9m95 (11v489) en cuyo límite mide 7m45 (8v596) de norte á sur, volviendo hacia el oeste 7m57 (8v74) para seguir hacia el sur 2m01 (2v22) en cuyo límite se sigue otra línea al oeste de 7m57 (8v74) para tocar el extremo sur de la línea oeste que cierra la figura con una extensión de 46m25 (53v40). Superficie total 1075.80 metros cuadrados ó sea 1434.48 varas cuadradas. Esta forma del terreno resulta de la reunión de tres fracciones de frente al bulevar Belgrano, cuyos fondos hacia el sur son diferentes, como lo hacemos notar y que se venden en un solo block. Los edificios son viejos. Comprenden el local ocupado por la confitería y anexos; dos locales amplios de negocio con frente á Entre Ríos; una casa de familia y un terreno con algunas construcciones sobre Belgrano. Dada la importancia del terreno, los edificios dejan de tener valor, por más que aún pueden dar una elevada renta. Los títulos pueden ser inspeccionados en nuestra casa; pídanse planos. Seña, 8 por ciento. Comisión, 2 por ciento. Escrituras por la oficina del señor Teodoro V. Blanco.—Corvera y Peralta Martínez.

53346 jn11

**Judicial. Uruguay 790. Entre Córdoba y Viamonte**, es decir, en la parte más central y opulenta del barrio norte, donde la arquitectura moderna exhibe sus mejores obras. Allí vendemos un terreno de medidas superiores que contiene una casa antigua, que mientras no se reemplace por la construcción que corresponde al sitio, produce renta.

A dos cuadras del palacio de los tribunales y de las plazas Lavalle y Libertad, del teatro Colón, escuela General Roca y muchos otros grandes edificios públicos y privados. Orden del señor juez doctor Quesada, secretaría de Mantilla. Testamentaría de doña Máxima Rodríguez. Base, 38.000 $ ó sea las dos terceras partes de la tasación.

El **domingo 19 de junio**, á las 3 de la tarde, en la misma propiedad.

Mide 7m794 (9 varas) por 30m31 (35 varas). Consta de zaguán con mosaicos y cancel, nueve habitaciones, pieza de baño, cocina, dos patios con mosaicos, etc. Seña, 8 por ciento. Comisión, 2 por ciento. Informes, 318 San Martín 326.—Corvera y Peralta Martínez. 52639 jn6

**Judicial—Tres casas sobre Palermo.** Güemes 4540, 4550 y 4552, entre Thames y Uriarte. A una cuadra de la plaza Italia y de los portones de Palermo. Con adoquinado pago al frente y rodeadas de tranvías y de todos los elementos de vida que proporciona ese sitio. Orden del señor juez doctor Quesada, secretaría de Gonzalez del Solar. Testamentaría de don Antonio Martínez González. Base, dos terceras partes de las tasaciones respectivas.

El **domingo 26 de junio**, á las 3.30 de la tarde, en las mismas propiedades.

CASA GUEMES 4540—7m75 (8v95) por 22.80 metros (26v33). Zaguán con mosaicos y cancel, vestíbulo, cuatro habitaciones, cocina, w. c., una pieza de madera, patio, etc. Base, 9406.67 $.

CASA GUEMES 4550—Sm66 (10 varas) por 36m17 (41v76) de fondo en el lado NO., 36m92 (42v63) en el del SE. y Sm83 (9v96) en el contrafrente. Es de piedra artificial el frente con balcones y consta de zaguán con mosaicos, cinco habitaciones, baño con mosaicos, cocina con revestimientos, una pieza de madera, dos, patios y fondo con jardín, molino á viento, etc. Base, 14.200 $.

Casa GUEMES 4552—Sm66 (10 varas) por 35m42 (40v90) de fondo en el costado NO., 36m17 (41v76) en el del SE. y Sm83 (9v96) en el contrafrente. Consta de zaguán con mosaicos y cancel, ocho habitaciones, pieza de baño, galería con mosaicos, cocina, carbonera, sótano, dos patios y fondo. Base, 15.000 $. Seña, 8 por ciento. Comisión, 2 por ciento. Informes, 318 San Martín 326.—Corvera y Peralta Martínez. 53709 jn14

**Callao y Las Heras. La soberbia esquina** de construcción moderna y elegante que lleva la firma del arquitecto Luis A. Broggi. Callao número 1493 y Las Heras 190 y 196. Una suntuosa casa-habitación distribuida en dos pisos con gran entrada principal y con otra accesoria de servicio y una cómoda casa de familia que ocupa la planta baja del edificio y subsuelo. La situación como la obra misma son de tal naturaleza que se ofrecen con la seguridad de impresionar bien á todos. La venta es decidida con base de 230.000 $. Forma de pago: tercera parte al contado, tercera parte á un año y tercera parte á dos años con garantía hipotecaria y 7 por ciento de interés anual. Puede abonarse todo al contado.

El **martes 26 de junio**, á las 3, en nuestra casa, 318 San Martín 326.

Medidas: 15 varas sobre Callao, 30 varas sobre Las Heras. Los contrafrentes tienen ligeras diferencias. Ad corpus.

El edificio: Sus detalles son todo lo moderno que se emplea en las grandes obras, así tiene instalación de electricidad, de calefacción, sanitaria, etc.

Su gran frente dibujo de un estilista que ha merecido diversos premios municipales, así como la distribución, merecen para apreciarlas en su verdadero mérito, visitar la casa que se halla desocupada y que puede inspeccionarse diariamente de 9 á 11 y de 1 á 4. La gran casa de altos consta de gran hall, escritorio, salón, sala, gran comedor, antecomedor, dos habitaciones, baño y toilete, en su planta principal.

El segundo piso se compone de cinco amplios dormitorios, baño y toilete, cocina, antecpcina, despensa y montaplatos, patios de ventilación.

Entrepiso: dos piezas de servicio, lavadero, una pieza, etc. Tiene local de calefacción y entrada de servicio independiente.

Casa baja: Hall, sala, comedor, antecomedor con montaplatos, cuatro dormitorios, dos piezas de baño, pieza para bañes; en el subsuelo con entrada independiente, cuatro piezas, baño de servicio, etc. Renta de la casa baja 500 $ al mes, con obligación hasta el 1o. de octubre próximo. Títulos perfectos.—Corvera y Peralta Martínez. 53707 jn14

**En el Rosario—**

La más soberbia esquina de la ciudad. Lo que en esta capital significa Reconquista y Bartolomé Mitre; es decir, el sitio de los bancos, del más extenso movimiento comercial. La esquina de San Martín y Córdoba, frente por frente á los Bancos de la Nación y Británico, rodeada de las demás instituciones similares y ocupada por diversos comercios que permiten obtener de ella en estos momentos, y tratándose de un edificio antiguo, más de 3000 $ mensuales de renta. Venta por división de condominio, entre herederos mayores. Base 450.000 $. Mitad al contado y mitad á 6 y 12 meses de plazo con garantía hipotecaria é interés de 6 o/o anual. Ad corpus.

El **jueves 23 de junio**, á las 3, en nuestra casa, 318 San Martín 326.

Mide 30 varas de frente á San Martín, números 803 al 817, por 30 á Córdoba, números 991 á 999, son 900 varas cuadradas, en las que por su situación única cabe el edificio de varios pisos, y de producción más elevada. Desde tiempo anterior, reconoce un contrato que el comprador podrá rescindir á poco costo, si lo desea. Por este contrato la renta se establece en 2200 $ al mes, ó sea 26.400 $ al año. Con obligaciones de mejoras, conservación é impuestos á cargo del inquilino. Rige hasta 1914 y la indemnización por rescisión disminuye en cada año transcurrido. Los subarrendatarios pagan 38.400 $ al año. Está ocupado por el café Paulista, la agencia Ereñú, la casa de Novedades de Foletti, casa de confecciones, de Algena y Lejarza, y como en los sitios más céntricos de la capital federal, hay además de una perfumería, un salón de venta de tabacos y lustre de calzados. Este detalle sólo dice lo que la gran esquina significa. Ponemos á disposición de los interesados el contrato, que, como se verá, permite disponer de la casa en seguida. Títulos perfectos.—Corvera y Peralta Martínez.

52393 jn3

**Tres casas en Flores— Con cédulas** nacionales. Neuquen 1023, 1035 y 1037, entre Treilles y Terrero. A una cuadra de Bella Vista, con adoquinado y tranvías y á dos de la Avenida Gaona, también con eléctricos de vasto recorrido. Son modernas y bien hechas. Están rodeadas de la edificación numerosa de ese barrio cuyos progresos son notables y lindando por la espalda con el gran edificio para escuelas del estado, que se está construyendo. Base de cada casa, 5500 $. Tienen cada una un préstamo acordado de 3500 $ en cédulas argentinas que el comprador podrá aceptar á su cargo, si le conviniera.

El **domingo 19 de junio**, á las 4 de la tarde, en las mismas propiedades.

Las tres casas son iguales y su terreno en el frente se distribuye por igual dentro de un total de 23v09 por 55v47 de fondo en la línea extrema al oeste y 49v46 en la del este. Tienen jardín al frente, tres habitaciones con cielos rasos de yeso y pisos de pino de tea, cocina, w. c., galería y patio con mosaicos, fondo, etc. Título perfecto.—Corvera y Peralta Martínez.

53686 jn14

**Tres casas al sur. En uno de sus mejores** barrios modernos. Calle Pavón 3256 y 3260, esquina á Daniel 1507 y 1517. A tres cuadras del bulevar San Juan y con adoquinado pago en sus dos frentes. Rodeadas de edificación compacta y de tranvías para todo destino. La esquina es para negocio y las dos casas restantes, modernas y buenas, son para familia. Base de cada casa, 7500 $. Mitad al contado y mitad á un año con 7 por ciento de interés. Ad corpus.

El **domingo 19 de junio**, á las 2 de la tarde, en las mismas propiedades.

Están edificadas en conjunto, en terreno de 25v30 sobre Daniel por 17v61 á Pavón, 21v94 en el lado oeste y 12v24 en el del sur.

LA ESQUINA—Salón para negocio, una habitación, cocina y w. c.

DANIEL 1507 y 1517—Son dos casas iguales. Tienen buen frente de piedra artificial con balcones y celosías, zaguán con mosaicos y cancel, vestíbulo, tres habitaciones, cocina, w. c. y patio con mosaicos. En la número 1507 hay molino á viento que surte á las casas restantes. Título perfecto.—Corvera y Peralta Martínez.

53475 jn12

**Judicial—Rioja 1084 y 1088—Entre** Carlos Calvo (Europa) y Humberto I, situación la más interesante de esa importante calle, la más comercial y de mayor movimiento de ese barrio. Es un notable terreno, de extenso frente y contiene un edificio con habitaciones y un gran galpón apaisado para una industria. Orden del señor juez doctor Ponce y Gómez, secretaría de Rocha. Testamentaría de don Clemente Sañudo. Base, 37.330.30 pesos, ó sea, las dos terceras partes de la tasación.

El **domingo 26 de junio**, á las 3 de la tarde, en la misma propiedad.

Mide 18m45 (21v30) de frente por 52m665 (60v81) de fondo en el costado norte, 52m985 (61v17) en el del sur y 19m31 (22v30) en el contrafrente. Contiene dos habitaciones de material, piezas de madera, cocina, w. c., y un gran local de madera con techo de hierro. Título perfecto. Escrituras por la oficina del escribano señor Félix Reynoso. Seña, 8 por ciento. Comisión, 2 por ciento. Informes en nuestra casa, 318 San Martín 326.—Corvera y Peralta Martínez.

53910 jn16

**Judicial—Thames 1862. Entre Nicaragua** y Costa Rica. Buena casa moderna para habitación ó para renta. Juez doctor Quesada, secretaría de Gonzalez del Solar. Testamentaría de don Antonio Martínez González. Base, pesos 11.333.33, ó sea las dos terceras partes de la tasación.

El **domingo 26 de junio**, á las 2.30 de la tarde, en la misma propiedad.

Mide 8m66 (10 varas) por 46m33 (53v50 de fondo. Consta de seis habitaciones con cielos rasos de yeso y pisos de pino de tea, pieza de baño con mosaicos, marsellesa de cristales, cocina con mosaicos, dos patios, fondo, etc. Seña, 8 por ciento. Comisión, 2 por ciento. Informes, 318 San Martín 326.—Corvera y Peralta Martínez.

53708 jn14

**Casa bien situada. A plazos—**

Calle Gurruchaga 633 y 641, entre Vera y Velazco, á una cuadra del bulevar Corrientes (Triunvirato), con tranvía de ida y vuelta al centro y dentro de un barrio lleno de adelantos. Tiene adoquinado pago al frente. Base, 9500 $. Mitad al contado y mitad á un año de plazo, con 8 por ciento de interés. Ad corpus.

El **domingo 26 de junio**, á las 2 p. m., en la misma propiedad.

Mide 10 varas por 40. Tiene buen frente de piedra artificial. Sala para negocio, zaguán con mosaicos y cancel, tres habitaciones con cielos rasos de yeso y pisos de pino de tea, cocina, w. c., una pieza de madera, patio, fondo, gas, etc. Título perfecto. Informes en nuestra casa, 318 San Martín 326.—Corvera y Peralta Martínez.

54044 jn17

**Casa Colombres 921 y 23. A pocas varas** de Carlos Calvo, con adoquinado y tranvías eléctricos que también pasan por el frente. El edificio es sólido, con destino á negocio y habitación. El sitio es lo más importante de ese barrio. Base, 10.000 $, incluyendo una hipoteca de 7000 $, con la que deberá seguir el comprador hasta el 15 de mayo de 1911 y con opción á un año más, ó interés de 8 por ciento anual.

El **domingo 19 de junio**, á las 3 de la tarde, en la misma propiedad.

Mide 10 varas por 16v97. Tiene frente de piedra artificial con vidrieras. Salón para negocio, zaguán con mosaicos, tres habitaciones, cocina, patio con mosaicos, etc. Se entregará llave en mano. Título perfecto.—Corvera y Peralta Martínez.

53460 jn12

**Casa Perú 637—Buena y sólida. Como** situación, es lo más central que puede ofrecerse, pues sólo dista 5 1|2 cuadras de la Avenida de Mayo y en cuanto á esa calle destinada á convertirse en un soberbio bulevar, mediante el ensanche que se está efectuando en la acera opuesta á la que ocupa esta finca, es hoy la de mayor importancia de ese barrio y su valor se acentuará cada vez más. Base, 27.000 $. Ad corpus.

El **miércoles 22 de junio**, á las 3, en nuestra casa, 318 San Martín 326.

Mide 9v50 por 26v35. Tiene buen frente pintado al óleo, con balcones y celosías, zaguán con mosaicos y cancel, siete habitaciones con cielos rasos de yeso y pisos de pino de tea, dos patios, dos habitaciones de madera y pieza de baño, amplio sótano, etc. Título perfecto.—Corvera y Peralta Martínez.

53345 jn11

**Dos casas en Caballito. A plazos—**

Senillosa esquina á Chaco una, para negocio y habitación y Chaco 82, la otra, lindera á la anterior. Ambas son modernas, bien hechas y muy lindas. Están rodeadas por los bulevares Rivadavia y La Plata, ó sea que distan media cuadra y tienen, pues, tranvías á mano, de vasto recorrido y todas las ventajas de esa situación, la más interesante de ese barrio. Base, $ 10.000 la casa esquina y $ 7500 la otra. Mitad al contado y el resto, por partes iguales, á uno, dos y tres años, con 6 por ciento de interés anual.

El **domingo 26 de junio**, á las 2 p. m., en las mismas propiedades.

CASA ESQUINA—15.26 varas á Chaco por 20.70 varas á Senillosa. Salón para negocio, tres habitaciones, baño, cocina, patio con mosaicos, cielo rasos. Reconoce un contrato por dos años y medio, á 100 $ al mes.

CHACO 82.—10 varas por 18.69 varas. Chico habitaciones, baño, cocina, w. c., patio con mosaicos, etc. Frentes de piedra artificial, cielos rasos de yeso, pisos de pino de tea en el interior y de mosaicos afuera. Venta ad corpus. Títulos perfectos.—Corvera y Peralta Martínez.

54041 jn17

**Judicial. Finca de renta. Sobre Palermo.** Thames 1708, esquina San Salvador 1217 á 1227. La constituyen cuatro casas (departamentos) independientes entre sí. Es negocio de alta renta para el capital que se emplee. Orden del señor juez doctor Quesada, secretaría de Gonzalez del Solar. Testamentaría de don Antonio Martínez González. Base, 13.333.33 $, ó sea las dos terceras partes de la tasación.

El **domingo 26 de junio**, á las 3, en la misma propiedad.

Mide 10 metros (11v54) de frente á Thames por 45m83 (52v87) á San Salvador y 45m73 (52v80) en el costado norte.

Un departamento consta de cinco habitaciones, otro tiene tres y cada uno de los dos restantes se compone de dos habitaciones, teniendo además cada uno de ellos cocina, w. c. y patio con mosaicos. Seña, 8 por ciento. Comisión, 2 por ciento. Informes en nuestra casa, 318 San Martín 326.—Corvera y Peralta Martínez.

53803 jn15

### TERRENOS

**En Necochea — A plazos — Sobre el** pueblo y próxima al mar y á los balnearios, 135.368 varas cuadradas de tierra superior, que constituye la mitad SE. de la chacra número 119, cuya colocación de lugar la recomienda para la más agradable residencia veraniega ó para el más provechoso negocio de especulación, mediante la división en lotes que aconseja el sitio. Base definitiva, por división de condominio, $ 0.20 vara cuadrada. Tercera parte al contado, tercera parte á 6 meses y tercera parte á 12 meses con 7 o|o de interés.

El **sábado 18 de junio**, á las 3, en nuestra casa, 318, San Martín, 326.

Da frente á tres calles, estando abiertas dos de ellas. Queda á cuatro cuadras del bulevar Del Valle, donde está proyectado el tranvía á la gruta, concesión de la sociedad Necochea Hotel. Linda con el resto de la misma chacra de Breyer hermanos y da frente á las chacras 118, 120 y 122. Título perfecto. Planos é informes, en nuestra casa. Escrituras por don Enrique de la Villa.——Corvera y Peralta Martínez.

52886 jn7

**Terreno en Flores. Calle Zamudio** (prolongación de Fray Cayetano) entre Vírgenes y Dungenes. A una cuadra al este de Sud América y del colegio y capilla de la Sacra Familia y á igual distancia de la Avenida Gaona. Está rodeado de numerosa edificación moderna. Sin base.

El **domingo 19 de junio**, á las 3 de la tarde, en el mismo terreno.

Mide 9v24 de frente al SO. por 61v20. Es el lote 19 de la división de esos terrenos. Título perfecto.—Corvera y Peralta Martínez.

53458 jn12

**En Mar del Plata—Un terreno central** de medidas especiales: 10 varas por 30, á pocas varas del palacio de Luro. Calle Almirante Brown entre Córdoba y Santiago del Estero. Base, 15 $ la vara cuadrada. Al contado.

El **sábado 18 de junio**, á las 3 de la tarde, en nuestra casa, 318 San Martín 326.

Es parte de los lotes 7 y 11 de la manzana 190 y da frente al SO. Los títulos son perfectos.—Corvera y Peralta Martínez.

53524 jn12

**En Mira Mar—Cuatro lindos terrenos** en la situación más interesante de ese pueblo y estación balnearia, cuyos progresos son notables. Dos lotes linda, 6 y 6, de la manzana T, sección primera, otro en la misma sección, número 5, de la manzana N. N. y el restante, número 3 de la manzana D. sección 4a. Distan todos dos cuadras de la playa del mar y una de la plaza Este. Sin base y al contado.

El **sábado 18 de junio**, á las 3 de la tarde, en nuestra casa, 318 San Martín 326.

Cada lote mide 20 varas por 50. Superficie 1000 varas cuadradas cada lote. Los títulos son perfectos.—Corvera y Peralta Martínez.

53109 jn9

**Terrenos en Colegiales. 8 lindos lotes** á tres cuadras y media de la estación del ferrocarril. Comprenden la esquina de Zapiola y Loreto, con rumbos al nordeste y al noroeste y están dentro de un barrio de extraordinario desarrollo, donde la edificación día á día aumenta. Venta liquidación, sin base. Mitad al contado y mitad á un año, con 6 por ciento de interés.

El **domingo 26 de junio**, á las 3, en los mismos terrenos.

La esquina misma mide 17.69 varas á Zapiola por 16.52 varas á Loreto. Tres lotes con frente á Zapiola miden 10 varas de frente por 26.52 varas á 46.69 varas. Los cuatro restantes sobre Loreto tienen 10 varas por fondos que varían entre 17.69 varas á 54.27. Título perfecto. Escrituras por la oficina de don Santiago de la Riega—Corvera y Peralta Martínez 54043 jn7

**Judicial—En Almagro — Un terreno** de medidas especiales. Calle Potosí entre Pringles y Pasape Kling. A espaldas del bulevar Díaz Vélez y á 2 cuadras de la Avenida Río de Janeiro. Rodeado de edificación moderna y de tranvías. Orden del señor juez doctor Ponce y Gómez, secretaría de Rocha. Testamentaría de don Clemente Sañudo. Base, 1610 pesos, pagadera en 14 mensualidades de 115 pesos cada una, con garantía hipotecaria del mismo terreno. El excedente que resulte al contado.

El **domingo 26 de junio**, á las 2 de la tarde, en el mismo terreno.

Mide 8m05 (10 varas) de frente al norte por 23m42 (27v04) de fondo en el lado este y 23m45 (27v08) en el del oeste. Es el lote 7 del plano de división de esos terrenos. El pago del adjudicado es por cuenta de comprador. Título perfecto. Escrituras por la oficina del escribano señor Félix Reynoso. Seña, 8 por ciento. Comisión, 2 por ciento. Informes, 318 San Martín 326.—Corvera y Peralta Martínez.

53909 jn16

**Aguirre 553.—A pocas varas del bulevar** Canning y entre éste y Malabia. Tiene un amplio terreno con adoquinado pago al frente y la edificación que contiene puede aumentarse con poco costo, pues está hecha con ese propósito. Está próxima á las avenidas Corrientes y Río de Janeiro y rodeada de una edificación compacta y moderna. Base, $ 8500.

El **domingo 26 de junio**, á las 3.30 p. m., en la misma propiedad.

Mide 10 varas por 55 varas. Consta de 3 habitaciones, cocina y w. c. Reconoce un contrato hasta el 31 de julio de 1911 á razón de pesos 60 al mes. Título perfecto.—Corvera y Peralta Martínez. 40917 jn17

### CAMPOS

**En Puerto San Antonio—**

A 3 años de plazo, 10.000 hectáreas, que constituyen la estancia «Las Aguadas», en dos lotes, con sus poblaciones, molinos, aguadas naturales, alambrados, divisiones y demás. Por división de condominio. Base, $ 12 la hectárea, 25 o|o al contado y el resto en 3 cuotas iguales á 1, 2 y 3 años de plazo, con garantía hipotecaria y 6 por ciento de interés anual.

El **jueves 7 de julio**, á las 3, en nuestra casa, 318, San Martín 326. Es uno de los más ricos campos de aquella región de importancia notoria, poblado desde 1878, que ha estado arrendado hasta fin de 1909, á razón de $ 2200 la legua al año, y cuya capacidad acreditada es de más de 2500 ovejas por legua. Tiene aguas desde dos metros arriba, es susceptible de alfalfarse en parte y sus refinados pastos, gramíneas, trébol, alfilerillo, etc., acusan rico suelo. Están sobre la Bahía Greek, á 15 leguas al E. del Puerto San Antonio, ó igualmente al SO. de Viedma, capital de Río Negro. Es el lote 1 de la sección 1 A. prima, fracción F. A las actuales ventajas portuarias de la zona deben agregarse desde luego las que reportarán el F. F. Nacional á Valcheta, la prolongación del F. C. S. de Río Colorado á Conesa y San Antonio y la del F. C. Pacífico de Bahía Blanca á Viedma, estando también proyectada la unión de ambos por una línea entre San Antonio y Viedma, que debe pasar sobre ó contigua á estos campos. Ahí, pues, se disena una zona de gran porvenir, en la que tener un rico campo constituirá una fortuna. La inspección se hace por tierra, tren de lujo de Constitución á Bahía Blanca, combinación á Médanos (línea á Neuquen), de donde sale galera los miércoles á Patagones. Allí el señor N. Coutin ó el señor Esteban C. Castro (arrendatario del campo), facilitarán datos y comodidades para trasladarse los 75 leguas de Patagones. Título perfecto. Visítese de 2 á 4 p. m. únicamente.

El **domingo 19 de junio**, á las 4 p. m., en la misma propiedad. Seña, 8 o|o. Comisión, 2 por ciento. Informes, 25 de Mayo 140 (altos).—Daniel H. Lauro. 52157 jn1

**Los campos del Río Negro — Sobre la** estación Chelforó. Un establecimiento de 5000 hectáreas, cruzado por el río Colorado y sobre la línea proyectada del F. C. de San Antonio á San Rafael, pasando por Chocle Chocl. Con alambrados, 2 potreros, casa con 3 habitaciones, corral, galpón y balsa propia. Muy buen campo, libre de tosca, con agua de 2 á 5 metros, pudiéndose fácilmente regar la mitad de su extensión con el agua del río Colorado que lo cruza. Base, 8 $ la hectárea. Cuarta parte al contado y el resto á 1, 2 y 3 años de plazo, con 6 o|o de interés anual.

El **jueves 23 de junio**, á las 3.30, en nuestra casa, 318 San Martín 326.

Se halla en la sección XXI, fracción A y se compone de la legua SE. del lote 5 y NE. del lote 6, está mensurado con aprobación judicial y se dará posesión inmediata. Se visita yendo por Chelforó, donde se hallará hospedaje, sulkys y otros elementos de movilidad. Título perfecto. Planos é informes, 318 San Martín 326. —Corvera y Peralta Martínez.

52493 ja4

**Los campos del Cielo. A 6 años de** plazo. 200.000 hectáreas en 38 lotes de 1874 á 9374 hectáreas. Sobre el ferrocarril de Añatuya al Chaco y cruzados en parte por la línea de Quimilí á Barranqueras, en construcción y que tendrá varias estaciones en los campos. Es el negocio más importante. Se comprende la Estancia San Luis, ricos campos de ganadería y agricultura, poblados desde 1899 con casas, alambrados, jagüeles, pozos, molinos, etc., que se incluyen en los lotes en venta y se comprenden otros campos de la zona, con grandes montes de quebracho y algarrobo, lo mismo que la estancia. Venta por orden de la sociedad Quebrachales Chaqueños. Base, de 6 á 12 $ la hectárea según lote. Forma de pago: 10 por ciento á cuenta de precio en el acto de firmarse los boletos, 15 por ciento al escriturar y el 75 por ciento restante en seis cuotas anuales con pagarés hipotecarios é interés de 6 por ciento al año.

El **sábado 25 de julio**, á las 2 de la tarde, en el Prince Georges Hall, calle Cuyo núm. 1230, capital federal.

La circunstancia de hallarse los campos sobre la línea del ferrocarril y cruzados en gran parte por el ramal del gobierno nacional de Quimilí á la línea de Barranqueras, unida á la muy especial de ofrecerse campos con agua, maderas valiosas y pobladas desde años atrás; así como la forma amplia para el pago, nos permite llamar la atención sobre el negocio, cuyas ventajas resaltan de primera impresión. Ofrecemos planos detallados que pueden pedirse en nuestras oficinas, 318 San Martín 326. Después daremos más detalles.—Corvera y Peralta Martínez. 53812 jn15

## Daniel H. Lauro

**Guatemala 450, entre Acevedo y Malabia**, en el centro de Palermo, en el barrio preferido para tener su casa-habtación, á una cuadra del bulevar Canning, con tranvía por su frente; una espléndida casa de familia, edificada con materiales de primer orden, casa moderna y en perfecto estado, en terreno de 10 varas de frente por 36 varas de fondo, el edificio se compone de frente imitación piedra, con dos balcones, sala, comedor, dos dormitorios, pieza de baño y dependencias necesarias, galería de material con columnas de hierro, puerta cancel, cielos rasos de yeso, patio de mosaicos, celosías, pisos pino de tea, carpintería de cedro. Base, 15.000 $. Mitad al contado y mitad á uno ó dos años, con interés de 8 por ciento. El adoquinado que actualmente está en construcción es por cuenta del comprador. Visítese de 1 á 4 p. m. únicamente.

El **domingo 19 de junio**, á las 2 p. m., en la misma propiedad. Seña, 8 o|o. Comisión, 2 o|o. Informes, 25 de Mayo 140 (altos).—Daniel H. Lauro. 53367 jn12

**Uriarte 2340, entre Charcas y Paraguay**, á dos cuadras del bulevar Santa Fe, en barrio de familias, una espléndida casita construída con materiales de primer orden, en perfecto estado, terreno de 10 varas de frente por 21.50 varas de fondo. Edificio de fachada imitación piedra al frente. 3 espléndidas habitaciones, pieza de baño, pieza de servicio, galería de material, patio de mosaicos, carpintería de cedro. Base, $ 10.000, inclusive 4000 cédulas serie L. que el comprador recibirá á la par. Venta ad corpus. Títulos perfectos. Visítese de 2 á 4 p. m. únicamente.

El **domingo 19 de junio**, á las 4 p. m., en la misma propiedad. Seña, 8 o|o. Comisión, 2 por ciento. Informes, 25 de Mayo 140 (altos). —Daniel H. Lauro. 53368 jn12

**Bompland 2215, entre Charcas y Paraguay**, á cuadra y media del bulevar Santa Fe, en un populoso barrio totalmente edificado, sobre calle adoquinada y donde diariamente aumenta el valor de la propiedad, una casa edificada en terreno de 14 varas de frente por 20 varas de fondo, edificio compuesto de salón de negocio y tres dormitorios, pisos pino tea, pozo semisurgente y dependencias necesarias. Renta, $ 100 mensuales. Base, $ 9000 m|n. Venta ad corpus. Títulos perfectos.

El **domingo 19 de junio**, á la 1 de la tarde, en la misma propiedad. Seña, 8 o|o. Comisión, 2 o|o. Informes, 25 de Mayo 140 (altos). —Daniel H. Lauro. 53369 jn12

**Mansilla 1059, entre Coronel Díaz y Billinghurst**, en un espléndido barrio, rodeado de una suntuosa y moderna edificación, una casa en terreno de 8 varas de frente por 30 varas de fondo, el edificio que es refaccionable y que se compone de cuatro habitaciones y dependencias, no se tiene en cuenta para la venta.

Las dimensiones del terreno permiten levantar cualquier clase de construcción. Base, pesos 6000 m|n. Venta ad corpus. Títulos perfectos.

El **domingo 19 de junio**, á las 3 p. m., en la misma propiedad. Seña, 8 o|o. Comisión, 2 por ciento. Informes, 25 de Mayo 140 (altos). —Daniel H. Lauro. 53370 jn12

## S. A. CREMONA

Vendido particularmente en $ 45.000 al contado al señor Guillermo M. Cremona.

**Como judicial—Casa de departamentos** con una preciosa casita al frente, nueva, hecha á todo costo con lujo y confort, en cal, carpintería de cedro cielos rasos yeso, pisos pino tea, herrajes finos, etc. Calle Indiana 563 y 565, entre Deán Funes y Catamarca (adoquinados pagos), con eléctrico número 16 por la esquina y á 1 cuadra de Garay. Mide 10 varas por 67. Edificio frente elegante imitación piedra. La casita con el número 565 tiene zaguán, mármoles, cancel, vestíbulo con vitraux, sala con balcón 3 dormitorios, comedor, baño, pieza servicio, cocina, w. c., patio y los otros 4 con piezas, iguales detalles del anterior, gran sótano con entrada á la calle, pozo semisurgente, gas, etc. Renta en conjunto $ 400 mensuales. Base, $ 25.000, mitad al contado y mitad á 1 á 2 años con 8 % de interés.

El **lunes 20 de junio**, á las 3 p. m., en mi casa, San Martín 343. Por división de condominio. Visítese en todos sus detalles. Títulos perfectos. Seña, 8 por ciento. Comisión, 2 por ciento. Datos, San Martín 343.—S. Cremona.

53592 jn13

# V. S. Lobato & Ca.

## CASAS

**Cuatro petit hoteles—En Belgrano—** Mendoza 3112, 3124, 3132 y 3142 entre Zapiola y Freire. Cuatro hermosas casas nuevas. Construcción lujosa de primer orden, en la que todos los materiales empleados son de la mejor calidad, no habiéndose omitido un solo detalle que pudiese contribuir á presentar un conjunto de propiedades con todo el confort, lujo y comodidades que caracterizan la elegante arquitectura moderna. Como ubicación no necesita elogios; el prestigio de la localidad es ya, puede decirse, proverbial; el simpático de chalets y palacios que la hermosean le han impreso un sello de elegancia, siendo hoy considerada como el faubourg más aristocrático, cómodo y bonito de los alrededores de la ciudad. Base, 22.000 $ cada casa, pudiendo pagarse el importe 50 por ciento al contado, 25 por ciento á un año y 25 por ciento á dos años con hipoteca de la misma propiedad é interés del 6 por ciento anual. Haciendo uso del plazo las escrituras deberán ser otorgadas por el escribano señor Eusebio Jiménez. Si se paga al contado el comprador puede elegir el escribano. Título perfecto. Ad corpus. Llave en mano.

El **domingo 19 de junio**, á las 3.30 de la tarde. La primera casa mide 10 varas por 40 y las otras 10 por 50. Cada una se compone de vestíbulo, escritorio, sala comedor, hall, toilette,, cocina, antecocina y w. c. para servicio. Planta alta: cuatro dormitorios, hall, cuarto de baño, 2 piezas para servicio y galería. Por el subsuelo entrada para servicio. Tiene jardín al frente con verja de material y hierro. El frente es moderno imitación piedra con 2 balcones y una gran ventana balcón.

Detalles de la edificación: es en cal con tirantería de hierro, cielos rasos de yeso, pisos pinotea, halla y vestíbulos con pannaux de yeso, escaleras y carpintería exterior de cedro, baños revestidos de baldosas blancas con bañadera, bidet, lavatorios y cañerías para el servicio de agua caliente y fría, vestíbulos, patios y galerías de mosaico, cocina con económica revestida de baldosas blancas é intermediario para el servicio de agua caliente para el baño, dos cocinas, jardín al frente y al fondo, luz eléctrica y muchos otros detalles que se apreciarán visitando la propiedad, lo que puede hacerse durante todo el día. Seña, 8 por ciento. Comisión, 2 por ciento. Informes San Martín 48.—V. S. Lobato y Ca. 52620 jn5

**Judicial. Cannig 2014, 2020, 2026, entre** Paraguay y Guatemala. Un negocio interesante y que se adapta á distintos destinos, tanto para establecer una industria como para disfrutar de la renta que puede producir, ó bien la construcción de un grupo de casas que dada su importante ubicación. Redituarían un enorme in... galpón y cuatro departamen... en del señor juez doctor ... Klappenbach, ... tro de cuadra miden 10 varas de frente por 30 á 70 de fondo y las esquinas 12 á 26 de frente por 29 á 32. La posesión se dará á los compradores el domingo 10 de julio por el agrimensor señor Federico A. Benavides. Nuestra comisión de 2 por ciento es á cargo de los compradores. Planos y otros informes pídanse en nuestra casa, San Martín 48.—V. S. Lobato y Ca. 52619 jn5

**Gazcón 939 entre Guardia Vieja y** Lavalle. A dos cuadras del bulevar Corrientes y una de Córdoba. Con tranvía al frente. En barrio realmente interesante por su buena edificación. Casita que se presta para refaccionarla con poco gasto y convertirla en una linda casa-habitación. Base, 8000 $. Renta, $ 100. Título perfecto. Ad corpus.

El **domingo 19 de junio**, á las 2 de la tarde. Mide 10 varas por 17. Tiene cuatro buenas habitaciones, cocina y w. c. Puede visitarse. Seña, 8 por ciento. Comisión, 2 por ciento. Informes San Martín 48.—V. S. Lobato y Ca. 53446 jn12

**Charlone entre Colegiales y Olleros.** Un lote de terreno bien situado y con muy buenas medidas. Al lado del bulevar Colegiales, á dos cuadras de Alvarez Thomas y Chacarita y tres de Triunvirato, todos con tranvías. Base, 10 pesos la vara cuadrada. Al contado. Título perfecto.

El **domingo 19 de junio**, á las 3 de la tarde. Mide 10.39 varas por 42.65 á un lado y 42.35 al otro. Superficie, 440.58 varas cuadradas. Está situado á las 35.70 varas de la esquina de Colegiales. Seña, 8 por ciento. Comisión, 2 por ciento. Informes San Martín 48.—V. S. Lobato y Ca. 53447 jn12

**Terrenos de isla, frente á San Fernando.** Parte de la isla que fué de Martín y Omar. Frente al Abra Vieja y al arroyo Cupull, á cinco minutos del Canal de San Fernando. Base 25 centavos la vara cuadrada. Escrituras por la oficina del escribano señor Antonio Márquez. Título perfecto.

El **jueves 30 de junio**, á las 4 p. m., en nuestro salón, San Martín 42.

Son 12 lotes que miden 20 á 38 varas de frente por 80 á 100 de fondo. Seña, 8 o|o. Comisión, 2 o|o. Informes y planos, San Martín 48.—V. S. Lobato y Ca. 53869 jn16

**Islas en la sección 5a., que comprenden** á las números 2, 12 y 38 del plano oficial, con frente al Pintos y al largo, se trata de terreno alto, ocupado actualmente con hacienda, frente al pueblo del Baradero por donde pueden visitarse. Base, $ 20 la hectárea, al contado. Título perfecto. Escrituras por la oficina del escribano señor Antonio Márquez.

El **jueves 30 de junio**, á las 4 p. m., en nuestro salón, San Martín 42.

Las tres islas están dividid... que miden desde 11 hasta 36 ... pueden visitarse por ... sus p...

El domingo 19 de ... Título perfecto. Ad corpus.

El **domingo 19 de ...** tarde. Mide 8.66 metros por ... al NE. y 8.76 en el contrafrente ... 28.20, 27.41 y 10.11). Sala, dos ... amplia cocina, baño y w. c. Cielos rasos ... pisos pino tea, puertas de cedro, celosías, ... de mosaico, pozo semisurgente con bomba, etc. Puede visitarse. Seña, 8 por ciento. Comisión, 2 por ciento. Informes San Martín 48.—V. S. Lobato y Ca. 52625 jn5

**Rioja 821, entre Independencia y Estados** Unidos. El verdadero centro de actividades de esa importante calle y donde las construcciones modernas se suceden. Una casa moderna muy bien construida, con materiales de primer orden, muy aireada y que se adapta tanto para habitación como para renta. Base, 20.000 $, pudiendo pagarse el importe tercera parte al contado, tercera parte á un año y tercera parte á dos años, con 6 o|o por ciento. Renta 200 $. Título perfecto. Ad corpus. Llave en mano.

El **domingo 19 de junio**, á las 2.30 de la tarde. Mide 9.48 varas por 32.57 á un lado, 31.66 al otro y 9.46 en su contrafrente. Su edificio consta de sala con frente imitación piedra y 2 balcones; gran comedor, 3 dormitorios, baño y cocina revestidos de azulejos blancos, w. c., 2 piezas para servicio en altos, pileta para lavar, cielos rasos de yeso decorados, pisos pino tea, puertas y celosías de cedro, patios de mosaico, servicio de agua caliente para el baño, cloacas, gas, aguas corrientes, etc. Puede visitarse de 12 á 1. Seña, 8 por ciento. Comisión, 2 por ciento. Informes San Martín 48.—V. S. Lobato y Ca. 53197 jn10

**Judicial. Darregueira 2490 entre** Charcas y Güemes. Sobre los portones y á una cuadra de Santa Fe. Con adoquinado pago y al lado del tranvía. Casita cuyo terreno opermite ampliar su construcción. Base, 4666.66 $. Orden del señor juez doctor Federico Helguera, secretaría Klappenbach, en la testamentaria de don Juan Ghersi. Título perfecto.

El **domingo 19 de junio**, á las 4 de la tarde. Mide 8 metros por 14.47 (9.24 varas por 16.70)). Tiene dos buenas habitaciones, cocina y w. c. Cielos rasos pisos de madera, patio de baldosa, pozo, etc. Puede visitarse. Seña, 8 por ciento. Comisión, 2 por ciento. Informes San Martín 48.—V. S. Lobato y Ca. 52626 jn5

**Vera 1909 al 25, esquina Malabia—** Con ambos frentes adoquinados y ya pagos. Es esa esquina de interesantes dimensiones, á una cuadra de Canning y de Triunvirato. Una casa de familia, moderna y bien edificada. Base, 9000 $. Título perfecto. Ad corpus.

El **domingo 19 de junio**, á las 4.30 de la tarde. Mide 9 varas por 37.41.

Edificio en cal, consta de tres salas, cocina y w. c. Tiene cielos rasos de yeso, pisos pino tea, patio de mosaico, carpintería de cedro, etc. Seña, 8 por ciento. Comisión, 2 por ciento. Informes, San Martín 48.—V. S. Lobato y Ca.

53448 jn12

**Judicial—Independencia 1484, entre** San José y Lorea. Con pavimento de madera al frente, á cuatro cuadras de San Juan, tres de Entre Ríos y siete de la plaza y estación Constitución. Orden del señor juez, doctor Luis Ponce y Gómez, secretaría del doctor Jacinto Fernández, en testamentaria de doña Rufina Ramos de Fernández. Base, 26.418.45 pesos. Renta, sin contrato, 180 pesos. Título perfecto.

El **domingo 19 de junio**, á las 3 de la tarde, en la misma propiedad.

Mide 7.79 metros de frente por 34.64 de fondo (9 varas por 40). Edificio antiguo, pero en buen estado, consta de sala, dos dormitorios, comedor, otro dormitorio, un cuarto pequeño, cocina, una pieza grande, w. c. y dos piezas pequeñas con un altillo al fondo; zaguán y dos patios de baldosa, pileta de cabia, cielos rasos, celosías, cloacas, aguas corrientes, etc. Seña, 8 por ciento. Comisión, 2 o|o. Informes, San Martín 48.—V. S. Lobato y Ca. 53711 jn14

**Cuyo 3036, entre Ecuador y Bermejo.** Con adoquinado pago al frente. En barrio interesante y que adelanta cada día. Una casa pronta para entrar á habitarse ó disfrutar de la renta que puede producir. Base, 12.000 $. Título perfecto. Ad corpus. Llave en mano.

El **domingo 19 de junio**, á las 2.30 de la tarde. Mide 10 varas por 23 á un lado y 22 al otro. Su edificio consta de sala, cuatro dormitorios, dos cocinas y w. c. Cielos rasos de yeso, pisos pino de tea, pileta, patios de mosaico, cloacas, agua corriente, etc. Puede visitarse de 1 á 4. Seña, 8 por ciento. Comisión, 2 por ciento. Informes San Martín 48.—V. S. Lobato y Ca. 53444 jn12

**En el centro de Flores. Venta como** judicial por división de condominio entre los herederos de Delfino. Una sólida casita para habitación ó renta. Lafuente 4161 entre Directorio y Pandi. A cuatro cuadras del Directorio, media de Directorio y una al centro de San Pedrito. Base, 5000 $. Renta 55 $. Título perfecto. Ad corpus.

El **domingo 19 de junio**, á las 4 de la tarde. Mide 10 varas por 47.45. Su edificio consta de tres piezas, cocina y w. c. Cielos rasos, pisos de tabla, galerías sobre columnas de hierro, pozo de balde, etc. Puede visitarse. Seña, 8 por ciento. Comisión, 2 por ciento. Informes, San Martín 48.—V. S. Lobato y Ca. 53445 jn12

## TERRENOS

**Bulevar La Plata. — En 60 mensua-** lidades. 95 lotes de terreno con frente á esa avenida y á las calles Senillosa, Doblas, Viel Zelurrayán y Zañartú, á tres cuadras al norte del bulevar Chiciana, parada actual del tranvía número 29 y frente mismo al nuevo barrio obrero municipal ya terminado. Terrenos muy altos, situados en las lomas del bulevar La Plata (que se está adoquinando é instalando nuevas vías de tranvías) y desde donde se domina un gran radio de edificación. Venta sin base, á tanto la vara cuadrada, pudiendo pagarse el importe que resulte en 60 mensualidades, sin interés, de los que se abonarán tres en el acto del remate y otras tres al escriturar dentro de los 30 días por ante el escribano señor Vicente Hoyo y las restantes mes á mes á contar desde el 10. de agosto próximo en nuestro escritorio. Se hará un descuento de 6 por ciento sobre las cantidades á plazos á los quepaguen al contado ó anticipen más de seis mensualidades. Título perfecto. Posesión inmediata.

El **domingo 26 de junio**, á las 2 de la tarde, en los mismos terrenos. Los lotes de cen-

# Arturo Etchegaray

**Lote de estancia La Angelita y lote** de estanzuela en la Pampa Central, entre las estaciones Nalcó y Quetjué y sobre la estación Kilómetro 328, desvío Luro, del FC. BB. y NO., á 39 kilómetros de Santa Rosa de Toay, sección tercera fracción A, parte de los lotes 11 y 12 Tierra inmejorable para el cultivo de ... cereales, avena, maíz y alfalfa, agua dulce de primera calidad de 8 á 10 mestros, con línea directa al puerto de Bahía Blanca, del que sólo dista 328 kilómetros y asegura la fácil salida de sus productos. Base, pesos 7 por hectárea y 45 $ la hectárea con grandes facilidades de pago.

El **miércoles 6 de julio**, á las 2 de la tarde, en mi casa en Buenos Aires, calle Cangallo 472, procederé á la venta de los dos lotes, cuyo detalle es el siguiente:

Estancia La Angelita, 3400 hectáreas de las cuales 1400 hectáreas de monte limpio, de grandes árboles de caldén de fácil explotación, pues está rodeada de aserraderos y 2000 hectáreas de riquísimo campo para agricultura con un potrero de 2100 hectáreas, alambrado, jagüeles, población de tres piezas, etc. Lindando por el norte con San Huberto, del doctor Pedro O. Luro, por el sur con la colonia del doctor Adolfo Rueda, Lucio Gordillo y Ledesma, por el este con Juan Stoessel y por el oeste con A. Roca.

Estanzuela, 600 hectáreas á 200 metros de la estación pasivo Luro, de campo especial para agricultura, con alambrados medianeros por dos costados, libre de monte. Linda por el norte con A. Roca, por el sur con P. Armero y D. Cala, por el este con la colonia del doctor Adolfo Rueda y por el oeste con el aserradero del doctor Pedro O. Luro.

Condiciones de pago: 10 por ciento al firmar el boleto, 30 por ciento al escriturar, 30 por ciento á un año, 30 por ciento á dos años con el 7 por ciento de interés anual y pagaré hipotecario, al que abone al contado 2 por ciento de descuento anual sobre las cantidades á plazos. Para revisarlo ir por estación Kilómetro 328, Desvío Luro, FC. BB. y NO., donde el administrador del aserradero señor Martí, les procurará los medios de locomoción para hacerlo y facilitará á los interesados los medios de efectuar una inspección completa. Títulos perfectos. Comisión, 2 por ciento al comprador. Por planos y más detalles á mi casa calle Cangallo 472, Bueno; Aires, ó al administrador del aserradero señor Martí, en el Desvío Luro, estación K...ometro 328. —Arturo Etchegaray. 53093 jn9

**Magnífico Stud, calle Ushuaia entre** Migueletes y Blandengues, á una cuadra de la Avenida Vertiz, frente al Tattersall del Hipódromo Argentino y á un paso de dicho hipódromo, con doble línea de tranvías eléctricos, edificación hecha á todo costo y con todo el refinamiento moderno para esta clase de caballerizas. Base de venta: 30.000 $ que reconoce en hipoteca al 9 o|o, el resto mitad al contado, mitad á un año, con 6 o|o de interés anual. Renta, 550 $ m|n. mensuales.

El **miércoles 22 de junio**, á las 2.15 de la tarde, en el mismo stud procederé á la venta de la propiedad arriba indicada cuya superficie y detalle es el siguiente: Su terreno 19.09 metros de frente al NO., por 48.95 metros de fondo en el costado NE., 42.23 metros en el costado SO, teniendo en el contrafrente al SE., 20.20 metros. Su edificio: stud, 14 magníficos boxes, comedor y cocina de peones, baño, estercolero y cuarto de raciones; en alto dos dormitorios de peones y depósito de pasto. Casa-administrador, un gran chalet compuesto de escritorio, comedor, ante comedor, cocina y ante cocina y en la parte alta 3 dormitorios, cuarto de baño, w. c., todo con instalación completa de gas aceitleno. Condiciones de pago: 30.000 $ en una hipoteca al 9 o|o que vence en octubre de 1910, renovable por 3 años y el resto mitad al contado y mitad á 1 año, con 6 o|o de interés y pagaré hipotecario. Títulos perfectos. Posesión inmediata. Seña, 10 o|o. Comisión, 2 por ciento. Por planos y más detalles á mi casa, Calle Cangallo 472.—Arturo Etchegaray. 52933 jn8

**Avenida Vertiz esquina Ushuaia—Es-** plendida esquina de 25.98 metros, 6 sean 30 varas de frente á Avenida Vertiz por 60.66 metros, 6 sean 70 varas de fondo con frente á Ushuaia, teniendo en el fondo costado SE. un martillo á su favor de 8.66 metros, 6 sean 10 varas por 12.99 metros, 6 sean 15 varas, total 1.687.40 metros, 6 sean 2.250 varas cuadradas. Terreno de dimensiones ideales, ya sea para una casa-quinta ó para un stud, frente al Tattersall del Hipódromo Argentino y calle por medio con el terreno del Haras Ojo de Agua, con doble vía de tranvías eléctricos. Insuperable situación. Gran porvenir, rápida valorización. Base de venta, 20 $ m|n. la vara cuadrada. Mitad al contado y mitad á seis meses, con pagaré hipotecario y 6 por ciento de interés anual.

El **miércoles 22 de junio**, á las 3 p. m., en el mismo terreno, donde estará la bandera. Títulos perfectos. Seña, 10 o|o. Comisión, 2 o|o á cargo del comprador. Por más detalles y planos, á mi casa, calle Cangallo 472.—Arturo Etchegaray. 52934 jn8

# JOSE CONTI

**Una cómoda casa al norte, á 20 pasos** de la Avenida Córdoba, con adoquinado y tranvías en todas direcciones. Sin pretensiones, con base de $ 18.000. Venderé por ausentarse al campo el dueño, la casa calle Alvarez 1130. Compuesta de 10 varas de frente al este por 34v94 de fondo en un costado y 37v30 en el otro. Venta ad corpus. Edificio: sala, 2 dormitorios, comedor, 2 dormitorios más, pieza de baño, cocina, w. c., pieza en altos de servicio, puertas de los patios de cedro, celosías, cielos rasos de yeso, patios de mosaicos, puerta cancel, balcones al frente imitación piedra moderno, adoquinado y vereda, es una espaciosa casa que puede ocuparla una numerosa familia. La venta se hará el

El **domingo 19 de junio**, á las 3 p. m., pudiéndose ver á toda hora. Tiene una hipoteca de $ 12.000 á 2 años, al 8 o|o de interés. Seña, 8 por ciento y 2 por ciento de comisión. Datos, Bolívar 189.—José Conti.

53968 jn14

# Publio C. Massini & Ca.

## LAS VENTAS DE MAÑANA

### En las mismas propiedades

A las 2 p. m.—**En Floresta.** 11 casitas nuevas, pagaderas en 120 mensualidades, sin interés. Con frente á las calles Fonrouge y Bragado, á 50 metros del bulevar Provincias Unidas, con adoquinado y tranvías. Cada casa consta de 3 y 4 habitaciones principales y dependencias. Base, 40 $ la mensualidad.

A las 2 p. m.—**24 de Noviembre 749.** Entre Independencia y Méjico, muy buen barrio, con toda clase de adelantos. Mide 10 varas por 48 varas 50 y ... bita-

A las 3 p. m.—**En Belgrano.** Muy buena casa, Blanco Encalada 3019, esquina Avenida del Tejar, barrio de primer orden. Amplia propiedad, con jardín. Consta de gran sala, comedor, 3 dormitorios y dependencias. Base, 16.000 $, á plazos.

A las 3 p. m.—**En Coghlan.** 8 lotes de terreno, con ... frentes á las calles ... var Congreso, ... Machain, á tanto la vara cuadrada.

A las 4 p. m.—**Cangallo 3660.** Entre Bulnes y Sadi Carnot, buena casa, consta de 8 piezas y dependencias. Mide 10 varas por 69. Base ínfima, pesos 20.000.

PUBLIO C. MASSINI & Ca.

54123 118

## CASAS

**Casa en Belgrano. Calle Blanco Enca-** lada 3019, esquina á la Avda. del Tejar, con adoquinado pago, vereda ancha, muy buen barrio. á un paso de la plaza Castelli, de la estación Belgrano, ferrocarril Rosario y de la Avenida Crámer, con adoquinado y tranvías. Mide la casa sola 12 varas 05 de frente por 34 varas 51 de fondo; contiguo á la propiedad hay un espléndido terreno con todos grandes, glorieta, etc., lo que forma en conjunto con la casa una superficie de 729 varas 96. El edificio en perfecto estado de conservación se compone de frente de mármol, con dos balcones, espaciosa sala, tres dormitorios, gran comedor, cuarto de baño con instalación y servicio de agua caliente, sótano, cocina con estufa económica y á gas, dos cuartos de servicio y dependencias, cielos rasos ricamente adornados, carpintería de cedro, terraza con techo de vidrio y piso de mármol, aguas corrientes, gas é instalaciones eléctricas. Base muy ínfima 16.000 pesos, pagadero mitad al contado y mitad á un año con garantía hipotecaria y 7 por ciento de interés.

El **domingo 19 de junio**, á las 3 p. m., en la misma propiedad, venderemos esta buena casa que recomendamos se visite, lo que puede hacerse de 10 a. m. á 1 p. m. y de 2 á 5 p. m. todos los días. Títulos perfectos. Seña, 8 por ciento. Comisión, 2 por ciento. Más datos en nuestra casa, San Martín 81.—Publio C. Massini y Ca. 53123 jn9

**Lujoso petit hotel, recién construído.** Rodríguez Peña 434, entre Corrientes y Lavalle. Ubicación excepcional, barrio cuya importancia no necesita elogios para probar lo inmejorable de la ubicación. A sólo una cuadra de la gran avenida Callao, cuatro del teatro Colón y tres del Palacio de Justicia. Un lujoso y elegante petit hotel con todos los detalles de lujo y de confort. Edificio de dos pisos, ambos, construído con materiales de primera y escogidos, con todos los detalles de lujo, admirablemente distribuído y en la siguiente forma: PRIMER PISO: Gran entrada de mármol blanco, puerta de calle y cancel de roble, con cristales biseles, hall, sala, vitrina, antesala, comedor, antecomedor, toilette, vestíbulo, guardarropa, pasaje y patio. PISO ALTO: Cinco dormitorios, baño, toilette con instalaciones completas, pasaje y corredor. SUBSUELO: Escritorio, billar, hall, bodega, cocina, antecocina, todo revestido de azulejos, dos piezas de servicio, guardarropa, baño, carbonera, escalera independiente para el servicio, que conduce del subsuelo á la pieza de lavar, á la azotea y á los demás pisos. Instalaciones completas de luz eléctrica, gas, agua caliente y fría. Todos los pisos principales son de parquet, mosaicos austriacos, instalación interna de teléfonos, en una palabra, con todos los detalles del confort moderno. Base muy ínfima, 70.000 $, pagadero mitad al contado y mitad á un año con 8 o|o de interés.

El **miércoles 22 de junio**, á las 3 de la tarde, en nuestra casa, San Martín 81, venderemos este lujoso petit hotel que recomendamos se visite de 3 á 5 p. m. y de 8 á 10 de la noche, que estará toda la casa iluminada. Títulos perfectos. Seña, 8 por ciento. Comisión, 2 por ciento. Más datos en nuestras oficinas, San Martín 81.—Publio C. Massini y Ca. 52479 jn4

**Lavalle 1141|43, entre Cerrito y Li-** bertad. Codiciada ubicación el gran barrio moderno, 30 varas de la plaza Lavalle, 100 metros del teatro Colón y 1 1|2 cuadras del palacio de los tribunales de justicia; allí los resultados de cualquier destino son brillantes; el negocio elemantario lo hará aquel que estudie el negocio con preferente atención que merece. Sus medidas constituyen por sí solas un gran elogio. 11 varas 48 por 47. Ad corpus. Su edificio amplio de dos plantas está conservado en perfecto estado y hay ofertas de más de 1600 $ mensuales de alquiler con contrato, lo que no se ha aceptado para poder vender llave en mano. Consta en la planta baja de salón de negocio, comedor, cinco dormitorios, pieza de servicio, baños, cocina, patios, etc., en los altos una cómoda casa-habitación con diez piezas y toda clase de dependencias. Puede visitarse en todo momento. Venta absolutamente resuelta con la definitiva base de 140.000 $. Reconoce una hipoteca de 30.000 cédulas nacionales K.

El **miércoles 22 de junio**, á las 3 de la tarde, en nuestra casa, San Martín 81, venderemos esta propiedad que recomendamos sin reservas en la más completa seguridad de que resultará un excelente negocio para quien la adquiera. Títulos perfectos Seña, 8 por ciento. Comisión, 2 por ciento. Más datos en nuestras oficinas, San Martín 81.—Publio C. Massini y Ca. 52477 jn4

**Cangallo 3660, entre Bulnes y Sadi** Carnot, muy buen barrio de mucho porvenir, todo edificado de casas modernas, adoquinado al frente; mide 10 varas por 69, consta de un edificio compuesto de ocho piezas y en buen estado de conservación, tiene todas las dependencias necesarias. Venta con la ínfima base de 20.000 $. El **domingo 19 de junio**, á las 4 p. m., en la misma propiedad, venderemos esta buena casa, que recomendamos se visite, lo que puede hacerse de 10 a. m. á 1 p. m. y de 2 á 5 p. m. todos los días. Títulos perfectos. Seña, 8 por ciento. Comisión, 2 por ciento. Más datos en nuestra casa, San Martín 81.—Publio C. Massini y Ca. 52852 jn7

**Casas por mensualidades. Once lindas** casitas en Vélez Sársfield (Floresta), próximas á los Nuevos mataderos, con frente á las calles Fonrouge y Bragado, á 50 metros del adoquinado y tranvía del bulevar Provincias Unidas, barrio de progresos rápidos, todo edificado de casas nuevas. Venta resuelta con la muy ínfima base de 40 $ cada una la mensualidad, en 120 mensualidades, sin interés, dándose posesión y escritura desde el primer momento con sólo el pago de tres mensualidades de garantía y tres más para escriturar por ante el escribano señor José Resta. Consta cada casa de tres y cuatro piezas principales con todas las dependencias necesarias, muy bien construídas, nuevas y aliquiladas de 30 á 55 $, lo que permitirá adquirirlas con un insignificante desembolso mensual. Miden de 10 varas por 20 á 10 por 63.

El **domingo 19 de junio**, á las 2 p. m., en las mismas propiedades, venderemos estas once casas que constituyen la más propicia oportunidad para resolver el famoso problema una casa propias. Títulos perfectos. Las mensualidades deberán abonarse en el Banco Popular Argentino. Los que abonen al contado gozarán de un 15 por ciento de descuento. Comisión, 2 por ciento. Más datos en nuestras oficinas San Martín 81.—Publio C. Massini y Ca.

53122 jn9

**Casa 24 de Noviembre 749, entre In-** dependencia y Méjico, muy buen barrio con toda clase de adelantos; pago al contado. Mide 10 varas de frente por 48.50 (48 con...). Consta de sala, 4 habitaciones, gran galpón y dependencias, en buen estado de conservación. Base, $ 16.000 á pagarse mitad al contado y mitad á un año de plazo, con 7 o|o de interés y garantía hipotecaria.

El **domingo 19 de junio**, á las 2 p. m., en la misma propiedad. Puede visitarse en todo momento. Títulos perfectos. Seña, 8 o|o. Comisión, 2 o|o. Más datos y planos, en nuestras oficinas, San Martín 81.—Publio C. Massini y Ca. 53493 jn12

## TERRENOS

**En Coghlan—8 lotes de terreno con** ... á las ... Congreso, calles Domingo ... paraje alto; ... tranvía y á 2 ... Barrio cuyos ... de la ... Medi... por 27 ... de fondo. Venta sin base á tanto ... 12 á ... varas de ... cuadrada, para vender resueltamente.

El **domingo 19 de junio**, á las 3 p. m., ... mismos terrenos, venderemos estos 8 ... recomendamos. Escrituras ante el ... Sr. Lagos. Títulos perfectos. Seña, 8 por ciento. Comisión, 2 o|o. Más datos y ... nuestra casa, San Martín 81.—Publio ... y Ca. 52853 jn7

**Saldo de la manzana de Unzué, fren-** te mismo á la quinta de Cañás, centro de Flores. 13 hermosos lotes con frente al bulevar Avellaneda y calles Terrada, Condarco y San Eduardo, en medio de importante edificación, con tranvía al frente y á sólo 4 cuadras al norte de Rivadavia y 5 de la estación del ferrocarril; es absolutamente lo único disponible y en venta actualmente á liquidar. Base ínfima $ 8 la vara cuadrada, á pagarse 25 o|o al contado y el resto en tres cuotas semestrales de 25 o|o cada una é interés de 6 o|o anual.

El **domingo 26 de junio**, á las 2 p. m., sobre los mismos terrenos, venderemos estos 13 lotes cuyo porvenir brillante es indiscutible; lo reducido de la base está demostrado ampliamente con el éxito obtenido en el remate de la quinta de Cañás, con lo que quedan todos los ... cemos. Títulos perfectos, escrituras ante el escribano señor Romualdo Benincasa. Seña 8 o|o. Comisión 2 o|o. Más datos y planos en nuestras oficinas, San Martín 81.—Publio C. Massini y Compañía. 53767 jn15

**En la Boca, esquina Aristóbulo del** Valle y Raulet, á 3 cuadras del bulevar Almirante Brown y 5 de la Rivera (vuelta de Rocha), barrio todo edificado de mucho porvenir y donde se obtiene alta renta. Mide 9 varas por 23. Venta liquidación sin base, á tanto la vara cuadrada.

El **domingo 26 de junio**, á las 2 p. m. Sobre el mismo terreno venderemos esta bien situada esquina. Títulos perfectos. Seña 8 o|o. Comisión 2 o|o. Más datos y planos en nuestras oficinas, San Martín 81.—Publio C. Massini y Compañía. 53926 jn16

**En Flores—Dos terrenos calle San-** tander entre Ferrocarril y Lautaro, barrio muy poblado y de gran porvenir. Lotes 13 y 15 de la manzana B, mide cada uno 10 varas de frente por 60 de fondo. Venta sin base, á tanto la vara ... cuadrada, con opción, pagadero en 60 mensualidades sin interés, dándose posesión y escrituras desde el primer momento con solo el pago de dos mensualidades de garantía en el acto del remate y dos más al escriturar.

El **domingo 19 de junio**, á las 2 de la tarde, sobre los mismos terrenos, venderemos estos dos preciosos lotes que recomendamos por su ubicación y fáciles condiciones de pago. Títulos perfectos. Seña, 8 por ciento. Comisión, 2 por ciento. Escrituras ante el escribano señor Luis María Lagos. Datos y planos, á nuestras oficinas, San Martín 81.—Publio C. Massini y Cía. 53291 jn11

**Entre bulevares—Maure y Charlone.** 6 lotes de muy buenas dimensiones, á un paso de las avenidas Chacarita, Colegiales, Alvarez Thomas, Ushuaia, todas con tranvías eléctricos hacia todos rumbos, frente mismo á las fábricas de los señores Ingleton, Lutz y Schultz y Watson y Cía., entre compacta y nueva edificación, el punto más alto del municipio, de gran porvenir, venta en 48 mensualidades, sin interés, sin base, á tanta la vara cuadrada, para liquidar á todo precio, dándose posesión inmediatamente sin más desembolso que dos mensualidades en el acto del remate y 3 más al retirar el título provisorio y escrituras definitivas ante los escribanos Magan y López una vez pagadas 15 mensualidades; 10 por ciento de descuento á los que paguen al contado.

El **domingo 26 de junio**, á las 3 p. m., sobre los mismos terrenos venderemos estos 6 lindos lotes, muy bien situados. Títulos perfectos. Comisión, 2 o|o. Más datos y planos, en nuestras oficinas, San Martín 81.—Publio C. Massini y Ca. 53890 jn17

**El Parque Centenario—Saldo final de** estos terrenos. 58 lotes de ideales dimensiones, en el centro mismo de la ciudad, rodeados de edificación, frente á las avenidas San Martín, Añasco y Dungeness, todas con varias líneas de tranvías eléctricos y calles Monte Dinero, Monte Egmont, Vírgenes, Rojas y otras. El punto más valioso del Caballito. Todas las manzanas alambradas, las calles abiertas y abovedadas, dentro de líneas municipales. Recomendamos se visiten estos terrenos antes del remate para darse cuenta de la verdad de nuestras afirmaciones, pues son los últimos terrenos que quedan disponibles en un barrio tan central. Para visitarlos pueden tomarse cualquiera de las cinco líneas de tranvías que pasan á su frente, que son los números 86, 88, 89, 97 y 99 del Anglo Argentino, La oficina de Tierras de Volpi y Ca., que es por su cuenta en nombre que efectuamos esta subasta, establece para la venta las siguientes condiciones:

1o. La venta se hará sin base, á pagar en 60 mensualidades, sin interés, exigiendo solo una mensualidad de seña en el acto del remate y 3 mensualidades más antes del 15 de julio, al retirar el título provisorio y libreta para los pagos subsiguientes, que verificarán los compradores del 1 al 15 de cada mes en la Oficina de Tierras de Volpi y Ca., Bmé. Mitre 845-55.

2o. Las escrituras definitivas serán otorgadas con títulos perfectos, por ante el escribano señor Eusebio Giménez, Avenida de Mayo 564, solamente á los compradores que anticipen el pago, sin descuento alguno, de veinte mensualidades, además de las que correspondan pagar mensualmente y también en favor de aquellos que opten por el pago íntegro inmediato al contado, los que gozarán de una bonificación del 15 o|o sobre las mensualidades pendientes.

3o. Posesión inmediata de los terrenos, medidos y amojonados dentro de líneas municipales aprobadas, sin comprender la venta los alambrados existentes.

El **domingo 3 de julio**, á las 2 p. m., sobre los mismos terrenos, venderemos estos 58 lotes que representan para centro de muy breve tiempo otras tantas casas que se incorporan á la portentosa edificación de esta ciudad. El día del remate pondremos 2 trenes especiales gratis, uno de la estación Retiro y otro de la estación Once y también tranvías gratis de... Por planos, pasajes y más datos, en la Oficina de Tierras de Volpi y Ca., Bmé. Mitre 845-55 y en nuestra casa, San Martín 81.—Publio C. Massini y Ca. 53993 jn17

## CAMPOS

**En La Magdalena. 337 hectáreas de** muy buen campo, á sólo 25 cuadras de la estación Alvarez Jonte; todo alambrado y dividido en varios potreros, con población compuesta de casa de 7 piezas, corredor y dependencias, desocupado, listo para entregarlo desde ya, puede visitarse fácilmente, dirigiéndose á los señores Zaroza y Luis Hnos., en la estación Alvarez Jonte. Es lo único en venta allí, por el momento de calidad superior y dada su proximidad á la capital, su porvenir es seguro é inmediato. Venta resuelta con la ínfima base de 150 pesos la hectárea, á pagarse una mitad al contado y la otra mitad en dos cuotas iguales, á 6 y 12 meses de plazo, con 6 o|o de interés y pagarés hipotecarios.

El **miercoles 22 de junio**, á las 3 de la tarde, en nuestra casa, San Martín 81, venderemos este buen campo, que daba su notable ubicación se recomienda.

Títulos perfectos. Seña, 8 o|o. Comisión, 2 por ciento. Más datos y planos en nuestras oficinas, San Martín 81.—Publio C. Massini y Ca. 52327 jn5

**21.554 hectáreas, 53 áreas, con 5 le-** guas de frente al río Bermejo. Campo El Palmarcito, departamento Rivadavia, provincia de Salta. A 30 cuadras del pueblo Rivadavia y 3 leguas de Las Llaves y á una legua del ramal de Perico á Las Llaves, donde convergen dos vías del F. C. N., y hasta donde llegará la canalización del río Bermejo (en obra). El ferrocarril C. N. (en construcción), de Antillas á Las Llaves, cruza el campo en su extremo SO, y el ramal de Embarcación á Formosa, pasará á 8 leguas. Dentro de año y medio, canalizado el río Bermejo, el transporte de las maderas será más barato que de Anatuya, además de la superioridad en clase y cantidad. Venta en 5 lotes. Se trata de campo llano, sin ningún desperdicio, tierra garantida de primer orden para maíz, algodón, caña de azúcar y tabaco. Esta clase de cultivo, es la mejor presentación del negocio. Capacidad ganadera, 2000 vacunos por legua. Montes tupidos de palo santo y quebracho colorado. Agua dulce en todo el campo, de 3 á 6 metros. Base ínfima, 6 pesos la hectárea, mitad al contado y mitad á un año de plazo, con 7 por ciento y garantía hipotecaria. Son los campos de mayor porvenir de la república por sus tierras gordas negras y por la indiscutible importancia al tener su frente á río con agua propia. Garantimos la exactitud de nuestras referencias por el informe que tenemos de la oficina «Los Campos.»

El **miercoles 22 de junio**, á las 3 de la tarde, en nuestra casa, San Martín 81.

Mensura judicial aprobada y títulos perfectos, condiciones que no son generales en Salta. Escrituras ante el escribano señor Rómulo Fernández. El señor Sosa tiene derecho á conservar sus ganados en el campo sin pagar suma alguna hasta abril del año 1912. Seña, 8 por ciento. Comisión, 2 por ciento. Por datos y planos en nuestras oficinas.—Publio C. Massini y Ca.

52045 m31

**18.748 hectáreas en la región del cam-** po del Cielo. Departamento de Matará (provincia de Santiago del Estero), campos festilísimos con montes valiosos y abras de pastoreo de primer orden, que permiten la cría de hacienda en gran escala, agua dulce á 14 metros de profundidad, el conocido pozo El Toba, está muy próximo al campo. Está rodeado de concesiones ó importantes establecimientos que se han formado en los últimos años,

## Furst y Domínguez

CARLOS FURST ZAPIOLA Y JOSE LUIS DOMINGUEZ

CUYO 575

**636 lotes en la estación Florencio Varela.** Con frente á la vía del ferrocarril se ha formado este nuevo barrio, denominado Villa Infanta Isabel, compuesto de 636 lotes que saldrán á la venta con la ínfima base de 1 $ el lote por mes, en 80 mensualidades, sin interés. Florencio Varela tiene adquirido un renombre justamente merecido debido á sus continuos adelantos que lo han puesto á la cabeza entre los de la línea del sur. La empresa del ferrocarril Sur inaugurará la línea del circuito en el mes de julio próximo, la cual valorizará enormemente estos terrenos, pues además del gran número de trenes que correrán, éstos harán sus recorridos en mucho menos tiempo que los actuales. Luego también tiene Florencio Varela gran número de casas de comercio importantes, bancos, escuelas y dos grandes fábricas, una de cerveza malteada y otra de productos alimenticios, en las cuales trabaja un buen número de obreros y asegurán á este pueblo una vida propia. Entre los compradores de los remates de los días 19 y 24 se sortearán gratuitamente tres lotes el SABADO 25 á las 8 de la noche y entre los que resulten compradores en los días 26 y 29, se sorteará dos lotes más el JUEVES 30, á las 8 de la noche en nuestra casa, Cuyo 575. Todo comprador tendrá opción á un número de sorteo por lote. Base, 1 $ el lote por mes, en 80 mensualidades, sin interés.

Los días 18, 24, 26 y 29 (hasta) DE JUNIO, remataremos sobre los terrenos y saldrán tremes gratis de Constitución á la 1 en punto de ida y vuelta, continuando el sábado 25 y jueves 30, á las 8 de la noche en nuestra casa, Cuyo 575. Exigiremos de seña dos mensualidades en el remate, más tres más al refirar el título provisorio. Escrituras definitivas se otorgarán á todo comprador que las pida, previo pago de 25 mensualidades ante el escribano señor I. J. Cappa, Victoria 635, donde pueden revisarse los títulos que son perfectos. Comisión, 3 $ por lote. Pidan planos y boletos gratis en Olavarría 449. (Boca) ó en nuestra casa Cuyo 575.—Furst y Domínguez. 53077 jn9

**Charcas 1537 al 39, entre Paraná y Montevideo.** Notable propiedad, con edificio antiguo, en un barrio privilegiado sobre el que está demás todo comentario por ser la situación más interesante que pueda pedirse. Por su ubicación y dimensiones excepcionales se presta este terreno para levantar sobre él, la más vasta mejoras construcción, ya sea para vivir ó para renta. Tiene un edificio antiguo que se compone de 10 habitaciones y dependencias, el cual da una discreta renta, lo que facilitará la compra al que quiera esperar algún tiempo para edificar. Consta de 12 varas de frente por 50 de fondo, con título perfecto á disposición de los interesados, en la secretaría del doctor Arrotea Molina, juzgado de primera instancia en lo civil, del doctor Nicanor González del Solar (hijo), pues esta venta se hace por división de condominio entre herederos mayores de edad, en el juicio sucesorio de don Juan Censi y doña Filomena Rosso de Censi, su juicio abintestato y la venta es así forzosa, al mejor postor. Base, $ 90 la vara cuadrada.

El **viernes 1º. de julio**, á las 3 de la tarde, en nuestro salón de ventas, Cuyo 575. Seña, 8 o|o. Comisión, 2 o|o. Puede visitarse. Por más informes ocurrir á la secretaría Arrotea Molina (Tribunales), ó á nuestra casa, Cuyo 575.—Furst y Domínguez. 53471 jn12

**Casa en Palermo, bonita casa, calle** Fitz Roy 2319, entre Santa Fe y Charcas, á 2 cuadras de la estación Palermo (F. C. Pacífico) y en el barrio de las exposiciones. Consta de tres amplias habitaciones, baño, cocina y una gran pieza en los altos. Cerco de material, pisos de pino tea, cielos rasos de yeso, pozo con bomba, adoquinado, pago y veredas. Dimensiones, 9.09 varas de frente por 22.17 varas de fondo. Sin base, á liquidar.

El **domingo 19 de junio**, á las 3 de la tarde, sobre la propiedad. Seña, 8 o|o. Comisión, 2 o|o. Títulos perfectos. Informes en nuestra casa, Cuyo 575.—Furst y Domínguez. 53470 jn12

Casa Central: Avenida de Mayo 672 y 632, Sucursales: Flores, Rivadavia 6624; Belgrano, Cabildo 1435; Almagro, Rawson núm. 40; Villa Devoto, Gualeguaychú esq. Morán; Barracas, Avenida Montes de Oca 1709 al 15; en Mar del Plata, San Martín 269; y en Rosario de Santa Fe, Córdoba 320.

**En el Monte, ferrocarril Sur — La** chacra número 33, en dos lotes de 25 hectáreas, 81 áreas y 10 centiáreas cada una. Sin base. Distan 20 cuadras de la estación y ocupan el centro de las mejores chacras del partido, siendo de una de las que más se distinguen por la fecundidad de sus tierras. Está alambrada por 4 y cuatro costados con seis hilos y buenos postes. No tiene contratista y está arrendada sin compromiso hasta el 30 de octubre del corriente año en 25 $ la cuadra. Más datos, Avenida de Mayo 672 al 82.—Bacigaluppi y Rúa.—R. 1481.

El **domingo 19 de junio**, á las 2 de la tarde, en el Monte. En la confitería El Aguila. 53529 jn12

**Casa flamante, Bompland 1369 entre** Cabrera y Guayanas. Base, 9500 $. En una situación interesante, en el centro de un gran barrio, á corta distancia del bulevar Rivera, con doble vía de tranvía eléctrico y á pocas cuadras de la Avenida Santa Fe, consta de cinco amplios dormitorios, cocina, w. c., pisos tea, cielos rasos yeso, umbrales mármol, bonito jardín al frente con verja y construcción con materiales de primer orden. Más datos, Avenida de Mayo 672 al 82, ó sucursal Belgrano, Cabildo 1435. —Bacigaluppi y Rúa.—R. 1526.

El **domingo 19 de junio**, á las 2 53530 jn12

**Terreno bien ubicado, calle Iturri en**tre Heredia y Del Colegio, de 10 por 40 varas, barrio completamente edificado y como situación inmejorable. Base, 4.50 $ v. c. A una cuadra de la Avenida de Mayo adoquinada con tranvía eléctrico á Flores y á igual distancia de la Avenida Triunvirato con tranvías á todos rumbos. Paraje alto y de porvenir inmediato. Mitad al contado y mitad á seis meses. Sin interés. Más datos, Avenida de Mayo 672 al 82 ó sucursal Belgrano, Cabildo 1435.—Bacigaluppi y Rúa.—R. 1521.

El **domingo 19 de junio**, á las 4 53531 jn12

**Terreno ideal. Holmberg entre Fraga** y Rosetti, de 10 por 44 varas. Paraje muy poblado. Base, 550 $ v. cuadrada, mitad al contado y mitad á seis meses, sin interés. Rodeado de las importantes avenidas Triunvirato, Chorroarín y Alvarez Thomas, con tranvías eléctricos el 96 y el de Lacroze, á 40 metros del terreno en venta, barrio donde el progreso ha alcanzado á paso agigantado todo el adelanto que se requiere. Más datos, Avenida de Mayo 672 al 82 ó sucursal Belgrano, Cabildo 1435.—Bacigaluppi y Rúa.—R. 1521.

El **domingo 19 de junio**, á las 3 53532 jn12

**En el bulevar Río de Janeiro entre** Avenida Díaz Vélez y Potosí. Tres notables terrenos de 10 á 20 varas por 64 de fondo. Base, 15 $ vara cuadrada. Barrio de gran animación, sobre el Parque del Centenario. Más datos, Avenida de Mayo 672 al 82.—Bacigaluppi y Rúa.—R. 1534.

El **domingo 19 de junio**, á las 4. 53534 jn12

**En Villars, F. C. Prov. de Buenos Ai**res. A 1 hora de la capital, el saldo de nuestro primer remate de 450 lotes de pueblo y quintas, con dimensiones desde 300 hasta 6800 varas cuadradas. En 60 meses, sin interés. Base, 1 $ por mes el lote. Todos altos y sin exageración los mejores de ese moderno pueblo, el de mayor porvenir de la línea, punto estratégico del cual arrancan los grandes empalmes á Rosario de Santa Fe, 9 de Julio, General Villegas y Saliqueló y por lo tanto hacia el que convergerá el activo movimiento de la progresista empresa. Estudios calle por calle y medio con el soberbio edificio de la estación, sus importantes talleres y rodeando la plaza, iglesia, municipalidad, escuela y policía, cuyos edificios se construyen con toda actividad y valorizan enormemente la zona que los circunda. Villars cuenta con un buen hotel y casas de negocio, hay dos hornos de ladrillo, donde se adquieren ellos á bajo precio. Llamamos la atención de los especuladores y en particular de los empleados, obreros y padres de familia, sobre las ventajas que ofrece este negocio, no solo por la calidad y ubicación excepcional de la tierra, sino también por las liberales condiciones de pago. Seña, tres mensualidades en el acto del remate y otras tres al cierre de los 30 días, abonándose las subsiguientes del 1 al 10 de cada mes en el Banco de Galicia y Buenos Aires. Cangallo 445. Comisión, 2 o|o. Las escrituras las otorgará el escribano señor H. V. Bregazzi, San Martín 56, una vez abonadas diez mensualidades, incluso las seis de seña. Posesión inmediatamente de efectuado el remate por intermedio del ingeniero señor Carlos M. Morales. Calles abiertas y perfectamente delineadas; manzanas alambradas, lotes amojonados y dentro de líneas municipales.

El **sábado 18 de junio**, á las 8 de la noche, en nuestra casa central, Avenida de Mayo 672|82. —R. 1424. 53607 jn13

**En Palermo. Casa Costa Rica 1948,** adoquinada, entre Avenida Dorrego y Arévalos. Base, 6000 $ incluídas 2000 cédulas serie L que reconoce y él excedente sobre estas la mitad al contado y la mitad á seis meses, con garantía hipotecaria y sin interés. A cuatro cuadras de la Avenida Santa Fe, situación la más pintoresca del barrio de Palermo, paraje alto y de muy buena edificación. Consta de jardín con verja moderna, frente piedra artificial, cuatro espléndidas habitaciones, cocina, w. c., puertas y celosías de cedro, pisos tea, cielos rasos de yeso y patios de mosaico. Propiedad construída con el esmero que requiere una sólida construcción. Más datos, Avenida de Mayo 672 al 82 ó sucursal Belgrano, Cabildo 1435.—Bacigaluppi y Rúa.—R. 1522.

El **domingo 19 de junio**, á las 2 53533 jn12

**Terreno ideal. Holmberg entre Fraga**

---

**Para garages, cocherías ó establecimientos** análogos, moderno edificio, calle Yatay entre la Avenida Díaz Vélez y Potosí. Mide 10 por 63.74 varas. Base, 20.000 $ de los que pueden quedar 15.000 $ en hipoteca al 8 por ciento de interés. Se compone de espacioso salón á la calle con entrada independiente y piso de asfalto, dos habitaciones, un espléndido galpón-depósito de 10 por 40 varas, asfaltado y techo de cinc sobre armazones de hierro, cocina y w. c., con lluvia é instalaciones de cloacas, patio de asfalto, etc. Las avenidas Río de Janeiro y Corrientes están muy próximas. Visitese, llaves al lado, número 380. Más datos, Avenida de Mayo 672 al 82.—Bacigaluppi y Rúa.—R. 1534.

El **domingo 19 de junio**, á las 4 53535 jn12

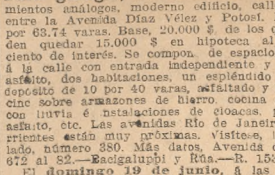


**Judicial—Dos buenas propiedades—** Una calle Herrera 1870 y la otra Avenida California esquina Herrera. De acuerdo con el siguiente edicto judicial:

Por disposición del señor juez en lo civil de la capital de la república, doctor Ernesto Quesada, se hace saber por 15 días que los martilleros señores Iriarte y Dollera han sido autorizados para vender en remate público el día y hora que al efecto designe sobre las mismas propiedades y ad corpus, dos fincas ubicadas en esta capital, Barracas al Norte, la primera calle Herrera número 1870, entre las de Iriarte y California, que mide más ó menos, según títulos, 8 metros 10 centímetros de frente por 32 metros 466 centímetros de fondo y según el informe de los tasadores 12 metros 50 centímetros en el primer caso por 33 metros 50 centímetros en el segundo, que es lo que resulta entre muros y se compone dicha finca de una sala grande, dos dormitorios, comedor, cuarto de baño con bañadera de material, w. c., vestíbulo después del comedor, cocina, carbonera, una pieza de altos con terraza y baranda, jardín, frutales y otros w. c., zaguán decorado con cancel, primer patio mosaico, galería, cielos rasos yeso, carpintería cedro, pisos pino tea, gas, aguas corrientes y cloacas, frente moderno con zócalo de mármol. Este edificio está preparado para edificar altos. Tasación, 36.000 $. Base, 24.000 $.

Segunda finca formando esquina á las calles Herrera y Avenida California, mide 13 metros 25 centímetros de frente á la primera calle por 14 metros 60 centímetros de fondo á la segunda. Está preparado para cargar altos, consta de gran salón para negocio, dos dormitorios, comedor, una pieza de altos, cocina, cuarto de baño, w. c., patio, zaguán con cancel, carpintería de cedro y pisos pino de tea, cielos rasos de yeso, obras de aguas sanitarias, luz eléctrica, gas y frente con zócalo de mármol. Tasación, 33.000 $. Base de venta, 22.000 $.

Estas ventas han sido ordenadas ad corpus en la sucesión de don Agustín Berizzo. Seña, 3 por ciento á cuenta del precio y 2 por ciento de comisión, á cargo del comprador.

Escrituras á otorgarse ante el escribano Agustín Sarrias Benítez.

Los autos aludidos tramitan en la secretaría del doctor Peña.—Buenos Aires, mayo 16 de 1910.—*Enrique A. Peña.*

El **domingo 26 de junio**, á las 3 de la tarde, sobre las mismas propiedades. Informes Bartolomé Mitre 544.—Iriarte y Dollera. 52848 jn7

## Rodolfo Collet

**En Mira Mar—Para especuladores—** A largos plazos. Lo que será futura estación del ferrocarril del Sur, cuya línea estará terminada dentro de seis meses. A sólo seis cuadras de la plaza Pueyrredón. La quinta número 25, compuesta de 22.000 varas cuadradas situada en el punto de más porvenir de ese balneario que irá en seguida Mar del Plata, ubicado en el centro de más movimiento comercial y donde seguramente los terrenos deben adquirir el mayor valor.

La quinta está alambrada por sus cuatro costados con una población de cinco años de material de primera clase, con galpón y madera, cerco de alambre de cinco hilos, molino recién colocado, 1|2 hectárea con plantas variadas, media manzana de duraznos, que produce muy bien y monte de eucaliptus, álamos, fresnos, robles y otros variados de rica fruta. Base, 1.20 $ 5,01 vara cuadrada. El remate tendrá lugar en la misma casa, San Martín 142, Buenos Aires.

El **martes 21 de junio**, á las 3 de la tarde, pagadero tercera parte al contado en el acto de escriturar, tercera parte á un año y tercera parte á dos años de plazo con garantía hipotecaria y 6 por ciento de interés. Títulos perfectos. Seña, 8 por ciento. Comisión, 2 por ciento. Planos y datos San Martín 142.—Rodolfo Collet. 53189 jn10

**En Mira Mar—Para especuladores—** Mitad norte de la quinta 32, compuesta de doce mil varas cuadradas en un lote. A sólo una cuadra de la estación del ferrocarril del Sur, cuya línea estará terminada dentro de seis meses; terrenos de porvenir seguro y que se valorizan á diario. Por liquidación de sociedad y división de condominio. Base, 0.80 $ la vara cuadrada. El remate tendrá lugar en mi casa, San Martín 142, Buenos Aires.

El **martes 21 de junio**, á las 3 de la tarde. Títulos perfectos. Seña, 8 por ciento. Comisión, 2 por ciento. Planos y datos, San Martín número 142.—Rodolfo Collet. 53190 jn10

## C. DE ECENARRO

**Remate en un campo flor, situado en el partido de Los Toldos, de 1374 hectáreas, 45 áreas y 39 centiáreas, en siete lotes de 200 hectáreas aproximadamente cada lote.**

**Por división de condominio y orden judicial, con la base como promedio de 208 $ la hectárea, lo remataré en Junín, el DOMINGO 19 del corriente, á las 10 a. m., en la casa de comercio de don Juan D. Conte.**

**Para detalles solicítense folletos al martillero: en Mercedes (Buenos Aires), calle 23, número 270; en la capital federal, calle San Martín número 417.**

53772 415

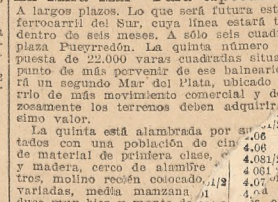


Socios: Isaac Ayerza, Huberto Cullen Ayerza, Ramón M. Seoane

**Los lunes y jueves, á la 1 p. m., rema**te de comestible, bebidas, ferretería, artículos rurales, tienda y mercaderías, en nuestra casa, Defensa 185 al 193. 52 m15

**500 cajones cola de carpintero, en** nuestra casa, 185 Defensa 193.

El **lunes 20 de junio**, á las 2 p. m., se rematarán en lotes, por cuenta de una casa introductora. Seña, 20 por ciento. Comisión, 10 por ciento.—Ayerza, Cullen y Seoane. 51045 j17

**450 rollos alambre oval, número 17|15** en perfecto estado. En nuestra casa, 185 Defensa 193.

El **lunes 20 de junio**, á las 2.30 p. m., se rematarán en lotes, á gusto de los compradores, y por cuenta de quien corresponda. Seña, 20 por ciento. Comisión, 10 por ciento.—Ayerza, Cullen y Seoane. 54046 j17

**25 coches y sulkys, con y sin capo**tas, nuevos. En nuestra casa, 185 Defensa 193.

El **lunes 20 de junio**, á las 3 p. m., se rematarán en lotes, por cuenta de una consignación. Seña, 20 por ciento. Comisión, 10 por ciento.—Ayerza, Cullen y Seoane. 54047 17

**Arados y rastars, 25 arados disco y** una reja sulky, 50 rastras, discos de 16 y 20 pulgadas. En nuestra casa, 185 Defensa 193.

El **lunes 20 de junio**, á las 3 p. m., se rematarán en lotes, por cuenta de una consignación. Seña, 20 por ciento. Comisión, 10 por ciento.—Ayerza, Cullen y Seoane. 54048 j17

## Agustín P. Taurel y Ca.

**Muebles de sala, comedor y dormito**rio, un gran surtido de muebles sueltos y de fantasía, consolas y espejos, cortinados, pianos, máquinas de coser, mesas y sillas surtidas, cuadros, escritorios y bibliotecas, arañas, artículos de bazar, etc.

El **sábado 18 de junio**, á la 1 de la tarde, en nuestro salón de ventas, Bolívar 141 al 147. Nota: Anticipamos dinero sin interés sobre lo que se nos remita para la venta y también sobre asuntos judiciales y arreglos de testamentaría. 53902 jn 16

## Leoncio Goñi y Reynaldo Parravicini

Florida 329, Buenos Aires— San Martín 234, Mar del Plata

**En Mar del Plata. Notable remate de** terrenos, situaciones culminante y á largo plazo.

3 LOTESen la manzana A, quinta 121, sobre la calle Arenales, á las 14 varas de la esquina Rawson, á una cuadra de la nueva estación de pasajeros del F. C. S. Miden 12 por 50 varas cada uno. Base, 12 pesos la vara cuadrada, mitad al contado y mitad á 6 meses de plazo y 7 por ciento de interés anual, garantía hipotecaria.

4 LOTES, parte de la chacra 274, manzana D, sobre las calles Corrientes, Garay y Castelli, y miden 836, 936, 968 y 1100 varas cuadradas cada lote, á un paso del asfaltado, rodeado de los grandes chalets del doctor A. Castaño, Spinetto, Bessada, señora Zapettini, González Segura, Gironda y Dobles y otros. A 5 cuadras de la nueva estación del F. C. S. El punto de mayor interés en la actualidad. El lote 1 tiene una casita de material de 2 piezas, cocina, etc. Base 10 pesos la vara cuadrada. Mitad al contado y mitad á uno y dos años de plazo, con 7 por ciento de interés, garantía hipotecaria.

4 LOTES en la manzana B, quinta 145, sobre las calles Alberti y General Mitre, y miden 500, 600 y 800 varas cuadradas cada uno, á 2 cuadras de la capilla Stella Maris, y á 5 de la nueva estación pasajeros del F. C. S. Base, 10 pesos la vara cuadrada. Tercera parte al contado, tercera á 9 y 18 meses de plazo, con 6 o|o de interés y garantía hipotecaria.

6 LOTES en la manzana 3, chacra 322, en la Loma del Norte, y á 4 cuadras de la Explanada de Centenario, miden 500, 600 y 700 varas cuadradas cada uno. Base, 3 pesos la vara cuadrada. Iguales condiciones de pago que el anterior.

16 LOTES en la manzana 8, chacra 318, sobre las calles Olazábal, Funes, Necochea y Ituzaingó, y miden 400, 500, 600 y 800 varas cuadradas cada uno. Base, 1.50 pesos la vara cuadrada. Iguales condiciones de pago que el anterior.

6 LOTES en la manzana 2, chacra 310, sobre las calles Patagones, Olazábal y Once de Septiembre, miden 500 varas cuadradas cada uno. Base, 1.50 pesos la vara cuadrada. Iguales condiciones de pago que el anterior.

9 LOTES en la manzana 14, chacra 86, sobre las calles Las Heras, Sarmiento y 41, miden 750 y 1000 varas cuadrada lote. Base, 1 peso la vara cuadrada. Iguales condiciones de pago que el anterior.

3 LOTES en la manzana Q, chacra 230, sobre las calles C. Pellegrini y 49 y Bernardo de Irigoyen, cuadras del Golf Club y á un paso del ferrocarril á construirse. Base, 1 peso cada. Iguales condiciones de pago que el anterior.

En la manzana [illegible] Ayacucho, Rawson y [illegible] cada [illegible]

[illegible] Alberti, Rawson y 122. Base, [illegible] varas cuadradas cada lote. Base, [illegible] la vara cuadrada. Iguales condiciones [illegible] que el anterior.

6 LOTES en la manzana G, [illegible] las calles 16 y 18, lindando con [illegible] del doctor Molinari y otros, de [illegible] horitas de Dujardine, etc. Miden 450 [illegible] varas cuadradas cada ote. Base, 0.25 [illegible] vara cuadrada. Iguales condiciones de pago que el anterior.

10.000 VARAS CUADRADAS, manzana 4, chacra 26, del [illegible] de Mar del Plata, sobre Almirante [illegible]0, 122 y bulevar Colón, calle [illegible] y de mayor circulación, á 5 cuadras [illegible] quedado parado el asfalto, el que se [illegible] este mismo año hasta la [illegible] ta de [illegible]. Esta manzana está rodeada de edificación y es sin disputa el punto para triplicar el capital subdividiendo en lotes. Base, 18.000 pesos, al contado.

2 LOTES en la ma[illegible]1, chacra 169, en el punto más estratégico [illegible] mayor porvenir, sobre la calle Arenales, entre Castelli y Alvarado, la situación ideal, á 2 cuadras de la nueva estación de pasajeros F. C. S. y de la Iglesia del tranvía á nafta de la empresa Boilat, y rodeados de las propiedades de los señores Gómez Molina, Pereyra, Iraola, Ocampo y otros. Base, 10 pesos la vara cuadrada. Tercera parte al contado, tercera á 9 y 18 meses de plazo, con 6 por ciento de interés, garantía hipotecaria.

1 LOTE en la manzana 1, de la chacra 271. La esquina Buenos Aires y Pena, mide 38 varas á la primera por 50 varas á la segunda, 6 sea, 1900 varas cuadradas, á 6 cuadras de la nueva estación de pasajeros del F. C. S. y rodeado de importantes chalets de Enrique Anchorena, Harguy, etc. Base, 6.50 pesos la vara cuadrada. El comprador puede hacerse cargo de una deuda de 3800 pesos que vence el 16 de diciembre de 1910, con el 6 o|o de interés y saldo que resulte al contado.

1 LOTE señalado con el número 1, manzana D, de la chacra 250, con frente á las calles Alvear y 37, próximo al Golf Club y Puerto Comercial. Mide 25.50 varas por 55 varas. Base, 1.40 pesos la vara cuadrada, al contado.

1 LOTE señalado con el número 5, manzana F, de la chacra 248, con frente á la calle Vasconcelos esquina calle 49, próximo al Golf Club y Puerto Comercial, mide 20 varas por 50 varas. Base, 1.40 pesos la vara cuadrada, al contado.

2 LOTES señalados con los números 6 y 7, manzana E, de la chacra 165 del plano oficial de Mar del Plata y miden en conjunto 45 por 55 varas. Base, 40 pesos la mensualidad, en 80 mensualidades, sin interés. El comprador abonará 3 mensualidades en el acto del remate y 2 más al retirar el título provisorio.

El **lunes 20 de junio**, á las 3 de la tarde, en nuestro salón de ventas, Florida 329. Títulos perfectos que podrán ser revisados por los interesados en cualquier momento. Escrituras por ante los escribanos señores E. E. Parada, de Mar del Plata ó Carlos G. Lozano, calle 44 núm. 441, La Plata (Banco Mitre 556, Buenos Aires). Seña, 8 o|o. Comisión, 2 o|o. Por planos y demás datos, Florida 329, Buenos Aires ó San Martín 234, Mar del Plata.—L. Goñi y R. Parravicini. 53660 jn14

**Excepcional remate de 648 lotes en** Villa Libertad, en San Martín, F. C. R. Base, 5 $ por mes el lote en 80 mensualidades.

El **domingo 3 de julio**, á la 1.30 p. m., sobre los mismos terrenos. Tren especial gratis. Próximamente véase avisos «La Nación» y «La Prensa». Por planos, boletos y demás datos, á Florida 239.—L. Goñi y R. Parravicini. 53756 515

## Mateo Diffeo

**Judicial—La propiedad calle Juncal** núm. 2515, entre Laprida y Anchorena, edificada en terreno compuesto de 10 metros de frente al N., por 27.38 metros de fondo, en el costado NO., 27 metros en el SE. y 10.06 metros en su contrafrente al NE., con lo poco más ó menos que resulte dentro de sus muros. Consta de 9 piezas de 4 por 4 metros cada una, un comedor de 6.50 por 4 metros, 2 piezas para servicio, cocina con mayólica, cuarto de baño, w. c., pisos pino tea, cielos rasos de yeso, balcones á la calle, celosías de cedro, patios y zaguanes con mosaicos y mayólicas, instalaciones de luz eléctrica, aguas corrientes y cloacas, calle adoquinada. Barrio de importancia y de positivo porvenir, á una cuadra de la Avenida Pueyrredón y 3 de Santa Fe. Venta ordenada por el señor juez de lo civil, doctor Jorge de la Torre y secretaría del doctor Alberto M. Rodríguez, en los autos del concurso civil de don Jens Holm Hansen, con la base de su tasación, $ 27.000 m|n. Los títulos de propiedad son perfectos y se hallan agregados á dichos autos del concurso y pueden ser examinados en la secretaría del doctor Rodríguez. Exigiré en el acto del remate 8 por ciento de seña y el 2 por ciento de comisión, á cargo del comprador.

El **domingo 19 de junio**, á las 3 p. m., en la misma propiedad. Por más detalles, al martillero, Victoria 557, oficina 20. M. Diffeo. — *Alberto M. Rodríguez.* 37308 jn8

## Gregorio F. Coronel

**80 chacras en Balcarce. A cuatro años** de plazo. En la región de la papa, donde se obtiene hasta 80 pesos la cuadra de arrendamiento. En fracciones chicas de 15 á 26 hectáreas, con opción.

El **domingo 19 de junio**, á la 1 de la tarde, en el teatro Colón de Balcarce, rematará 1.600 hectáreas de campo, divididas en 80 chacras, con grandes facilidades de pago, con la base de 150 pesos la hectárea. Dista dos leguas del pueblo de Balcarce, cuyo amplio y empinado camino es la prolongación del bulevar González Chaves, linda por una parte con los campos que más fama tienen en esta zona, los campos de Bosch é inmediatos á la estación del mismo nombre del ferrocarril del Sur. Linda por los otros costados con Errecaborde, Bedges y otros. Acreedores son estos campos por su ubicación y calidad de tierra á que se tenga bien en cuenta su subdivisión en chacras y que venderé por cuenta y orden de sus dueños, por disolución de sociedad, estos campos que están ubicados en el riñón de la zona de cultivo de la papa, donde, cada día se hace más difícil el agricultor encontrar tierra para ubicarse por los crecidos arrendamientos que sus dueños establecen.

El año del centenario trae también para los agricultores que riegan con el sudor de su frente el surco en que han de depositar la semilla, la ocasión de hacerse propietarios con muy poco desembolso. Analícese bien la forma de pago de este remate: 20 por ciento al firmarse las escrituras ante los escribanos Del Río y Silveyra, que deberán otorgarse dentro de los 30 días del remate, 20 por ciento á un año, 20 por ciento á dos años, 20 por ciento á tres años y 20 por ciento á cuatro años, con garantía hipotecaria é interés del 7 por ciento anual, pagaderos por trimestres vencidos. Las cuotas anuales se pagarán en el Banco Español de Balcarce, ó en su casa central. Títulos perfectos. Posesión inmediata. Seña, 10 o|o. Comisión, 2 por ciento. Los lotes se entregarán medidos y amojonados, pudiendo visitarse el campo por Balcarce, solicitándose al efecto planos en Balcarce, al martillero ó en la capital federal en la calle Bolívar 173 al señor Casullo.—Gregorio F. Coronel, Balcarce 40320 416

## Pietranera Risso-Patrón & Cía

463— B. MITRE—463

SOCIOS

José Pietranera, Juan Carlos Risso Patrón, Fernando Gorchs

**Casa avenida Chubut 155 y 157, fren**te al gran parque del Centenario. A 1 cuadra del bulevar Río Janeiro y á 1 de la avenida Triunvirato, con doble vías de eléctricos. Eléctricos también frente á la propiedad, adoquinado y gas. Es un barrio de notable desenvolvimiento, muy poblado y de edificación rompedora. Venta sin base y sin limitación alguna. Se desea realizar de cualquier manera. Ad corpus.

El **domingo 19 de junio**, á las 4 de la tarde, en la misma propiedad.

Mide 13.85 por 58.90 varas, término medio y 13.94 de contrafrente. Edificio: Salón para negocio, 1 dormitorio y 2 piezas de madera, galería, pozo y dependencias. Las ventajas de la ubicación y lo conveniente de las medidas, nos hacen recomendar este negocio. Visítese en cualquier momento. Título perfecto. Seña, 8 por ciento. Comisión, 2 por ciento. Informes, B. Mitre 463.—PIETRANERA RISSO-PATRON y Compañía. 53425 jn12

**Para habitar, casa nueva — Bogotá** núm. 165, entre Campichuelo y Otamendi. A 4 cuadras de Rivadavia. á 3 de Gaona, á 2 de Río Janeiro. Rodeada de eléctricos para todo destino. La edificación allí es moderna, compacta y aumenta diariamente. Base 9000 $. A plazos. Ad corpus.

El **domingo 19 de junio**, á las 3 de la tarde, en la misma propiedad. Mide 9.24 varas por 41.57 término medio; contrafrente 9.70. Consta de elegante frente con ventana al jardín, 3 dormitorios, baño, pieza para servicio, cocina y dependencias. Pilatas, galería con columnas de hierro, celosías, cañería para gas y agua corriente, cielos rasos de yeso, pino de tea y mosaicos, carpintería de cedro balaustrada, semisurgente una bomba. Jardín al frente y á un costado. Visítese en cualquier momento. Seguramente agradará. Está desocupada. Título perfecto. Seña, 8 o|o. Comisión, 2 o|o. Informes, Bmé. Mitre 463.—PIETRANERA RISSO-PATRON & Ca. 53427 jn12

**Casa en Colonia Seré, F. C. O., cono**cida por la casa de Marenco. A una cuadra de la estación. Con frente á la calle Real, formando esquina. Muchas comodidades para negocio y familia. Base 11.000 $, mitad al contado y mitad á uno ó dos años de plazo, con 9 por ciento de interés.

El **lunes** [illegible] nuestro salón de ventas, [illegible] Mitre 463. Título perfecto. Seña, 8 o|o. Comisión, 2 o|o. Informes, Bmé. Mitre 463.—PIETRANERA RISSO-PATRON & Ca. 53296 jn 11

**Casa-esquina en Saavedra—Avenida** del Tejar, adoquinada y con jardines, esquina Estomba. A una cuadra de la estación Saavedra, lo decía todo la situación más descollante de la gran Avenida del Tejar, cuya importancia no se discute, pues progresa de una manera sorprendente. Base 5000 $, á plazos. Ad corpus.

El **domingo 19 de junio**, á las 3 de la tarde, en el mismo terreno.

Mide 10 por 40, está entre edificios y tiene cerco de pared y vereda. Es indicadísimo por situación y medidas para un edificio de mérito. Título perfecto. Seña, 8 por ciento. Comisión, 2 por ciento. Informes, Bartolomé Mitre 463.— PIETRANERA, RISSO-PATRON y Ca. 53431 jn12

**Un campo de primera clase, conocido** por «Los Manantiales». En Bolívar. 1446 hectáreas, á tres leguas al sur de la estación Del Valle. Lindando al nordeste con herederos de Sosa, al noroeste con el doctor Desiderio F. Davel, al sureste con Doroteo A. Davel y al sureste con el arroyo Vallimanca. Tierra especialísima para ganadería, lo mismo que para toda clase de cultivos. Venta en un block, con orden terminante de realizar. Base, $ 115 la hectárea.

El **lunes 20 de junio**, á las 4 p. m., en nuestro local de ventas Bartolomé Mitre 463. Es campo rico, como la mayoría de los comprendidos en esa zona del centro de Buenos Aires. Está alambrado en todo su perímetro, tiene poblaciones, y el agua, que es inmejorable, se encuentra á tres metros de profundidad. Actualmente hay sembradas aproximadamente 600 hectáreas entre alfalfa y avena, siendo esta la mejor demostración de la bondad de la tierra. Para visitarlo, por la estación Del Valle preguntar por el cochero Pipo. Habrá carruajes todos los días. Está á sólo seis horas de Constitución. Título perfecto. Seña, 8 por ciento. Comisión, 2 por ciento. Informes y planos, Bartolomé Mitre 463.—PIETRANERA, RISSO PATRON y Ca. 52552 jn5

**Terreno bien situado. Costa Rica, en**tre Almagro y la diagonal Alvarez. Con eléctrico al frente y en las calles vecinas. Al lado de Gazcón y á una cuadra de Soler. Adoquinado pago. Es una situación de gran porvenir. Base $ 20 la vara cuadrada. Para realizar.

El **domingo 19 de junio**, á las 3 p. m., en el mismo terreno. Mide 10 por 33.13, término medio. Sigue 331.35 varas cuadradas. Está cercado de pared y tiene vereda. Lo que se gaste allí en edificar estará bien gastado. Título perfecto. Seña, 8 o|o. Comisión, 2 o|o. Informes, Bmé. Mitre 463.—PIETRANERA RISSO PATRON & Ca. 53851 jn16

## F. P. Bollini y Ca.

160 Bolívar 160

**En Flores — Casita chiche, calle** Helguera 431 entre el bulevar Avellaneda y San Eduardo, espléndida ubicación, á sólo media cuadra del tranvía y á 6 de Rivadavia. El terreno mide 10 varas de frente por 20 y su edificio moderno consta de 3 piezas, galería, cuarto de baño, cocina y w. c., servicio de gas y aguas corrientes. Base, $ 4500.

El **domingo 19 de junio**, á las 3 de la tarde, sobre la misma. Se encuentra lista para escriturla. Ofrecen $ 70 de alquiler. Títulos perfectos. Seña 8 o|o. Comisión 2 o|o. Informes á Bolívar 160.—F. P. Bollini y Ca. 53885 jn16

## ADOLFO CALVETE

**Linda casita en Belgrano, cerca de** tranvías eléctricos.

El **domingo 19 de junio**, á las 4 de la tarde, remataré la casita calle Conde 1046 que se compone de dos amplias habitaciones, cocina, w. c., corredores, aguas corrientes, gas, etc.; su terreno mide 8.70 metros de frente por 21.87 metros de fondo en el costado NO. y 21.49 metros en el costado SE. Base definitiva, 3500 $. Barrio todo de edificación moderna. Exigiré 8 por ciento de seña y 2 por ciento de comisión. Otros informes á mis escritorios, Cangallo 442 ó Amenábar 2035.—Adolfo Calvete. 53509 jn12

**En 80 mensualidades, sin interés, en** Llavallol. 25 lotes de terreno de dimensiones ideales. A sólo 20 minutos de la estación Constitución. Terrenos altos y parejos que lindan con la escuela agronómica de Santa Catalina.

El **viernes 24 de junio** (fiesta), á las 3 de la tarde, remataré sobre los mismos terrenos, estos 25 lotes de dimensiones que varían entre 303 varas cuadradas y 418 varas cuadradas 90 cada uno. Distan pocas cuadras de la Cervecería Bieker, de los proyectados talleres del F. C. S. y de varias líneas de tranvías eléctricos proyectadas, estando en construcción sobre uno de sus frentes, sobre la Avenida Santa Catalina, el eléctrico de Otto Franke. Estos terrenos están situados en la manzana comprendida por la Avenida Santa Catalina y los bulevares España, R. Santamarina y Del Centenario. Distan 11 cuadras justas y garantidas de la estación. Base, 4 pesos el lote por mes. Exigiré en el acto del remate 2 mensualidades y 3 á la entrega del título provisorio y el 2 por ciento por mi comisión. Venta con títulos perfectos. Las mensualidades deberán pagarse del 1o. al 10 de cada mes, en el Banco Industrial Argentino, San Martín 128. Tren gratis. Pídanse planos y detalles completos en mis escritorios, Cangallo 442 y Amenábar 2035.—Adolfo Calvete. 53458 jn12

**Del señor J. F

## INOCENCIO ORTIZ & Ca.

MAIPU 17

# MAÑANA

HABITACION O RENTA

LA MEJOR HABITACION

**CAVIA Nº 358—BASE, $ 28.000**

**CAVIA Nº 366—BASE, $ 18.000**

**MÁÑANA DOMINGO 19 DE JUNIO, A LAS 3**

Informes en nuestra casa.

**Inocencio Ortiz y Ca.**

54139 118

## INOCENCIO ORTIZ y Ca.

(Maipú 17)

**Sobre la Avenida Alvear, donde co**mienzan los jardines de Palermo. A pocas varas de allí. Calle Cavia números 358 y 366. Dos propiedades de renta ó para habitar, hechas á todo costo y en condiciones para edificar de altos. La situación especial de su ubicación, con tranvías, afirmados, la nueva y moderna edificación que las rodea excusan todo comentario: su visita dirá toda la importancia que merece.

El **domingo 19 de junio**, á las 3 de la tarde.

CASA CAVIA NUM. 358—Amplia, cómoda, ideada únicamente para habitar, flamante. Mide frente. Un gran [illegible] 55 varas de fondo para familia, ORO [illegible] dormitorios, Federico Helguera, secretar[illegible] la testamentaría de don Jua[illegible]esi. Base 50.000 pesos. Título perfecto.

El **domingo 19 de junio**, á las 3.30 de la tarde. Mide 18 metros por 50.60 á un lado y 47.85 al otro (20.78 varas por 48.43 y 55.36), El edificio consta de en la planta baja de dos departamentos compuestos de sala, una habitación, otra pequeña, cocina, w. c. y patio. Al fondo un espléndido galpón de material, techo á dos aguas de hierro galvanizado y un gran sótano que comprende casi toda la extensión del galpón. Patio empedrado, pozo semisurgente y porción de entrada. En altos dos casitas compuesta cada una de sala y escritorio á la calle, otra habitación, cocina y w. c. Recomendamos una visita. Seña, 8 por ciento. Comisión, 2 por ciento. Informes, San Martín 48.—V. S. Lobato y Ca.

52624 jn5

**Judicial. En Palermo. Una linda c**asita en una de las ubicaciones más interesantes de ese barrio, con todos los elementos de progreso á la mano. Construcción sólida y en perfecto estado. Darregueira 2484 entre Charcas y Guatemala. A una cuadra de Santa Fe y tres portones. Base, 10.666.66 $. Orden del señor doctor Federico Helguera, secretaría Klappenbach, puesto por [illegible] en la testamentaría de don Juan Ghe[illegible] cha 28 de diciembre [illegible]. Patricio C. Wallace procederá [illegible] mate público, el lote de terre[illegible] del fiscal, cuyo detalle va en cuadro (10 varas situados en la 1a., 2a., 3a., 4a., 5a. y 6a habitaciones, con arreglo á la ley de 24 de septiembre de 1888 y bajo las siguientes condiciones:

1o. El remate tendrá lugar el día 20 de junio, á la 1 p. m., en la Oficina de Tierras Públicas.

2o. Fíjase como base para la venta de cada lote la que se establece en la planilla inserta en el plano de venta.

3o. Todo comprador entregará en seña al tiempo de firmar el boleto respectivo el diez por ciento del precio y el dos por ciento de comisión al martillero.

4o. El pago total del precio, incluso el importe de la mensura, se efectuará en la siguiente forma: quinta parte al contado y en efectivo, y el resto en cuatro anualidades, firmándose letras á uno, dos, tres y cuatro años de plazo, las que devengarán el interés de seis por ciento anual, quedando garantizados con hipoteca del inmueble comprado, debiendo los compradores, al firmar dichas letras, constituir domicilio legal en esta ciudad.

5o. El pago deberá efectuarse dentro del término de treinta días de aprobado el remate, lo que se hará saber por edictos publicados en los diarios de esta ciudad, durante diez días, reservándose el poder ejecutivo el derecho de aprobar ó desaprobar la venta.

6o. Ningún comprador podrá adquirir más de un lote y tendrá obligación de cultivarlo en el plazo de dos años, con plantaciones de cincuenta árboles frutales y doscientos cincuenta para leña ó madera, por cuadra de frente ocupada por las mismas plantaciones, ó si la plantación fuese de segunda clase, que comprenda quinientos árboles por la medida expresada.

7o. La infracción de cualquiera de las condiciones expresadas en los artículos anteriores, dará lugar á la anulación de la venta.

8o. Si el comprador no oblá el precio en el plazo y condiciones establecidas, quedará caduca la venta, con pérdida á favor del fisco de la seña y comisión entregadas.

9o. Si el comprador no escritura en el plazo de dos meses, contados desde la fecha de efectuado el pago, la venta quedará sin efecto, con pérdida de la seña y comisión, más la mitad de lo que hubiese entregado, á favor del fisco.

10. El poder ejecutivo se reserva el derecho de poder ocupar en cualquier tiempo y sin obligación de pagar indemnización alguna, la extensión que crea necesaria para vías de comunicación en el interior de cada isla, considerándose los arroyos y los ríos, sean ó no navegables, como vías públicas.

11. El martillero encargado de la venta, deberá dar cuenta á esta oficina, dentro de los ocho días de efectuado el remate, debiendo acompañar las boletas y la constancia de haber hecho entrega de la seña y comisión recibidas sin deducción alguna, á tesorería general, debiendo entregar á la contaduría general y á esta oficina, al hacer dicha entrega, una planilla detallada de la venta, en la que se enumere: nombre del comprador, número del lote, precio por hectárea, precio total, superficie, seña y comisión recibida, nacionalidad y domicilio legal del comprador.

12. El martillero deberá exigir de cada comprador, al tiempo de firmar el boleto respectivo, su nacionalidad y domicilio legal en esta ciudad.

13. Las escrituras serán otorgadas por el escribano señor Luis Jacob para los números pares de la 4a. sección, y para las demás, por el escribano señor Antonio J. Márquez.

14. La entrega y posesión á los compradores será dada gratuitamente por el agrimensor señor Valbert E. Ringuelet, previo pedido por escrito á la Oficina de Tierras, dentro de los seis meses de la aprobación del remate por el poder ejecutivo.

15. En la base de la venta, está incluída la [illegible] y entrega del lote á los compradores, [illegible] en 13 lotes, [illegible] de acuerdo con lo dispuesto [illegible] conocidas por [illegible] respectivos números. Seña, 8 por ciento. Comisión, 2 o|o. Informes y planos, San Martín 48.—V. S. Lobato y Ca.

53870 jn16

**En 60 mensualidades — Una esquina** interesante dividida en cinco lotes. Bogotá esquina Goya. El punto de mayor significación de Floresta. A tres cuadras de Rivadavia y de la estación del F. C. dos de la plaza y una al centro de la Avenida Segurola. Con tranvía proyectado al frente. Barrio que se va poblando rápidamente de bonitas contrucciones nuevas, que [illegible] la importancia de la localidad. Vendemos llevándose [illegible] á tanto la vara cuadrada, pagadero [illegible] 60 mensualidades, sin interés. Tres [illegible] acto del remate, tres al escriturar [illegible] 20 días, por ante el escribano [illegible] y las restantes mes á mes.

Nota: En los lotes 178, 183 y 186 de la 2a. sección; 39, 99, 105, 130, 131, 176, 208, 244, y 316 de la 4a. sección; y en los lotes 6, 8 y 5 de la 6a. sección, existen las reservas de las superficies de ellas están excluídas de las que se venden.

Otra: El comprador del lote 49 de la 3a. sección deberá pagar las mejoras reconocidas por poder ejecutivo, las que están estipuladas en $ moneda nacional.—La Plata, junio de 1910.—*Adolfo Bayma*, oficial mayor.

Por planos y datos ocurrir á la Oficina de Tierras Públicas. 52775 jn6

## Guillermo Gowland & Ca,

**Remates semanales — Los miércoles** y viernes de comestibles, bebidas, ferretería, tienda, ropería, etc. A las 12.30 p. m. en nuestra casa, BOLIVAR 127. Se adelanta dinero p.

**¡Cascos vacíos! ¡Averías! 1000 cas**cos vacíos de roble para vino. En nuestra casa, Bolívar 127.

El **miércoles 22 de junio**, á las 2.30 de la tarde, se rematarán en lotes, por cuenta de quien corresponda y con intervención de seguros, llegados en el vapor Hostilius.—Nota: Los cascos se encuentran depositados en la barraca Peña, Pedro Mendoza 3003, donde podrán inspeccionarlos los interesados. Seña, 30 por ciento. —Guillermo Gowland y Ca. 53512 jn12

## GARCIA PIÑEIRO Y Cía.

**Un nuevo pueblo en Lincoln. Sobre** la estación Martínez de Hoz, del F. C. O., en su ramal de Olascoaga á Timote, Pico y Meridiano 5o. 43 manzanas divididas en solares y 31 quintas. Sin base y á plazos. Agua de excelente calidad, tierra de primer orden, sobre la estación Martínez de Hoz, rodeando importantes colonias y establecimientos ganaderos que aseguran al nuevo pueblo un brillante y rápido porvenir.

El **miércoles 29 de junio** (fiesta), sobre los mismos terrenos, á la 1 p. m., después de un almuerzo campestre, remataremos los solares y quintas mencionados, pagaderos en 10 trimestres sin interés. Comisión, 2 o|o. Seña, un trimestre. Las escrituras se otorgarán después de haber abonado 3 trimestres. 20 o|o de descuento los que paguen al contado. Por planos é informes en el escritorio de la sociedad anónima M. A. García Ltda. en Buenos Aires, Piedras 327, ó en las sucursales de Roberts, Durand, Santa Inés, Pasteur, Martínez de Hoz, Las Toscas, ó á nuestro escritorio en Lincoln, F. C. O.—García Piñeiro y Ca. 53130 jn9

## A. RODRIGO

SAN MARTIN 92

MAÑANA ES LA GRAN VENTA

# En Villa París

ESTACION LONGCHAMPS

1800 lotes con 1.000.000 de ladrillos gratis

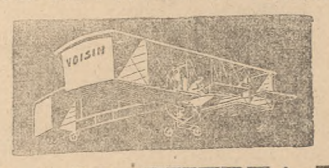


AVIACION A LA PUERTA DE CASA

**Sobre los mismos terrenos**

## Mañana Domingo 19

Venderé particularmente á estos ínfimos precios:

**$ 5** por mes el lote: 1000 lotes hasta de 400 varas.

**$ 7.50** por mes el lote: 800 lotes hasta de 600 varas, incluyendo en este último precio las esquinas.

Venta en 80 meses, sin comisión ni interés.
Posesión inmediata. Títulos definitivos.
Unico desembolso: 2 mensualidades.
No hay venta más liberal.
**Tren gratis de Constitución á la 1.40 p. m.**
Otros datos, San Martín 92.

**A. RODRIGO.**

54249 118

# LAS VENTAS de VACUNOS

## EN LA EXPOSICION DE PALERMO

**Orden de las ventas que darán principio**

**HOY — A LA 1 P. M. — HOY**

EXPOSITORES

**SHORTHORN INSCRIBIBLES**

1o. Bartolomé Ginocchio
2o. Benjamín Giménez Paz
3o. Miguel A. Martínez de Hoz
4o. L. Pereyra
5o. Tomás E. de Anchorena
6o. Carlos C. Olivera é hijos
7o. Pedro T. Pagés
8o. Raúl C. Etcheverry y Ca.
9o. Carlos Villate Olaguer
10 F. Miller
11 J. M. Ezcurra
12 Héctor F. Casares
13 Celedonio Pereda
14 A. y C. Brown
15 J. P. Haarne
16 P[illegible]

consta de sala, 4 ha[illegible] ciones y dependencias. Todo en muy buen estado de conservación. Base, 16.000 $, á plazos.

A las 2 p. m.—**En Flores.** 2 terrenos, Santander entre Ferrocarril y [illegible] Miden 10 varas de fren[illegible] te por 60 de fondo. Sin base, en 60 mensual[illegible] Aguirre [illegible] Española Rural L[illegible] 8 Georges Auclerc
29 José M. Malbrán
30 Rodolfo Taurel
31 Echagüe y Degreef
32 Signoret y Bennause
33 Juan C. Giribone
34 Duggan hermanos
35 Baurin y Stent
36 Cipriano I. Newton
37 Manuel J. Cobo
38 Samuel B. Hale y Ca. Ltd.
39 P. y G. Hughes
40 Pablo Spínola
41 Charles F. Signoret
42 Horacio Stegmann
43 José María Palma
44 Sucesión de Narciso Vivot

**DURHAM SIN CUERNOS**

1o. Leonardo Pereyra

**SHORTHORN NO INSCRIBIBLES**

**Machos:**

1o. Miguel Alfredo Martínez de Hoz
2o. Domingo, Pablo y Adolfo Olivera
3o. José M. Ezcurra
4o. Agustín de Elía
5o. Eduardo Healy
6o. Mauricio Garret
7o. Albertó Bunge
8o. Tomás E. de Anchorena
9o. Bernardo Wirsch
10 G. Frederking
11 Sucesión Manuel S. Aguirre
12 Rodolfo Taurel
13 Echagüe y Degreef
14 Baurin y Stent
15 Bartolomé Ginocchio
16 Samuel B. Hale y Ca. Ldt.

**SHORTHORN INSCRIBIBLES**

**Hembras:**

1o. Benjamín Giménez Paz
2o. Leonardo Pereyra
3o. Carlos Villate Olaguer
4o. Eduardo Healy
5o. Tomás E. de Anchorena
6o. Duggan hermanos
7o. Pedro T. Pagés
8o. Rodolfo Peña
9o. F. Miller
10 Conde de Quatrebarbes
Domingo, Pablo y Adolfo Olivera
Frederick F. Casares
[illegible] de gran porvenir, próximos al cuadras de la estación Coghlan. [illegible] progresos se desconocen. [illegible] nueva edificación avanza asombrosamente. [illegible] das ideal. Maldita [illegible] más o [illegible] la vara[illegible]de y Degreef
17 Manuel J. Cobo
18 Bartolomé Ginocchio
[illegible] B. Hale y Ca. Ldt.
C. Massini Hughes
21 Charles F. Signoret
22 José María Palma

**SHORTHORN NO INSCRIBIBLES**

**Hembras:**

1. Miguel Alfredo Martínez de Hoz
2o. Tomás E. de Anchorena
3o. Bartolomé Ginocchio

**HEREFORD INSCRIBIBLES**

**Machos:**

1o. Leonardo Pereyra
2o. R. C. Quesada y Ca.
3o. Gregorio Villafañe é hijos
4o. Alfonso Ayerza
5o. Urquiza hermanos
6o. Duggan hermanos
7o. Rafael Herrera Vegas é hijos
8o. P. Risso é hijos
9o. Hijos de J. Risso

**HEREFORD INSCRIBIBLES**

**Hembras:**

1o. Celedonio Pereda
2o. Leonardo Pereyra
3o. P. Risso é hijos
4o. Duggan hermanos
5o. R. C. Quesada y Ca.
6o. Alfonso Ayerza
7o. Gregorio Villafañe é hijos

**POLLED ANGUS INSCRIBIBLES**

**Hembras:**

1o. E. J. Robertson Grant
2o. Guillermo Alston
3o. Samuel B. Hale y Ca. Ltd.

**RED POLLED INSCRIBIBLES**

**Hembras:**

1o. J. Egerton Quested
2o. Samuel B. Hale y Ca. Ltd.

**SUSSEX**

**Hembras:**

1o. Lawrence Hardy

**CHAROLLAIS**

**Hembras:**

1o. Claude Marie Feneon
2o. Pierre Farnier

**FLAMENCA**

**Hembras:**

[illegible] y José Lozano

[illegible]STEIN

**Hembras:**

1o. "La M[illegible]

**NORTE ALEM[illegible]N-CA Y NEG[illegible]**

**Hembras:**

1o. Unión del Herd Book de Yeverland registrado
2o. Sociedad de Criadores del Herd Book de Ostfriesland
3o. Sociedad del Herd Book de la Prusia Oriental
Unión del Herd Book Wesermarsh

**NORTE ALEMANIA BLANCA Y COLORADA**

**Hembras:**

1o. Primera Unión de Criadores Vacunos del Herd Book Rheimprovinz
2o. Unión de la cría vacuna Wilstermarsh
3o. Unión de la cría vacuna Elbmarsh
4o. Distrito del Herd Book raza Breitenburger

**SCHWITZ**

**Hembras:**

1o. Asociación Ganaderos de España

**POLLED ANGUS INSCRIPTOS EN EL H. B. A.**

**Machos:**

1o. E. J. Robertson Grant
2o. Ricardo Hogg
3o. Enrique Brown y hermanas
4o. Samuel B. Hale y Ca. Ltd.
5o. Compañía Rural Bremen
6o. Guillermo Alston

**Informes en nuestro escritorio en la exposición.**

**ADOLFO BULLRICH & Cía.**

54033 117

# Porcinos y caprinos

**La venta de reproductores PORCINOS y CAPRINOS que se exhiben en la Exposición Internacional de Palermo, se efectuará HOY SABADO 18 á la 1 p. m., por orden de catálogo::::::**

## Adolfo Bullrich y Ca.

54181 118

de regreso pasa por allí á las 6.46 p. m., del mismo día.

Comisión, 4 por ciento á cargo de los compradores. Informes en nuestra casa, Florida números 269 y 273 y San Martín 254.—Adolfo Bullrich y Ca. jn13

**Lincoln y Romney Marsh de Nueva Zelandia—**

26 carneros y 12 ovejas Lincoln, 17 carneros y 10 ovejas Romney Marsh, importados de Nueva Zelandia por los Sres. Greenwood y Davenport á la consignación de los Sres. Gibson hermanos y Menzies, Nelid y Ca.

El **martes 21 de junio**, á las 2 de la tarde, en nuestra casa, San Martín 254. La excelente calidad de la lana, así como su buen tipo, evidencia su inmejorable origen.

Tiene la ventaja de haber sido criados á campo, sistema usal en Nueva Zelandia, que hace que los animales se desarrollen con mayor vigor y rusticidad. Adolfo Bullrich y Ca. jn15

**Aves premiadas—**

El notable lote de aves de corral importadas de Inglaterra por los señores A. T. y H. Pears que se exhiben en la exposición Internacional de Palermo en el que figuran ejemplares premiados en la misma y en exposiciones inglesas, se rematarán el LUNES 20 DE JUNIO, á la 1 de la tarde, en el local de la exposición.—Adolfo Bullrich y Ca. p4 jn 17

## TATTERSALL

## José M. de Yriondo y Ca.

**Remate semanal en nuestra casa, San Martín 453. Los MIERCOLES, á las 2 de la tarde. Caballos de tiro y silla, carruajes, guarniciones, etc., y animales de raza.**

**Porcino y Caprino. En la exposición** internacional de Palermo.

HOY SABADO 18 DE JUNIO, á la 1 p. m. Más datos á nuestro escritorio en la exposición. —José M. de Yriondo y Ca. 54011 jn17

## D. Alchourrón y Hnos.

3500 [illegible]nos muy buen mestizo Durham [illegible] por parte y en muy buen estado de gord[illegible]so 1000 novillos gordos y carne gorda, [illegible]ellos, de 3 1|2 á 4 1|2 años; 410 terne[illegible] á 8 meses; 100 vacas gordas; 500 [illegible]rda; 300 vaquillonas de 2 y 1 1|2 año[illegible]cas al corte, mitad terneros; 32 bu[illegible]os; 27 toros Durham; 700 ovejas l[illegible]orte, gordas; 60 caballos de tiro y [illegible]potros 2 1|2 y 3 años y 190 yeguas [illegible]o. Utiles de labranza etc. Gran liquidación [illegible]alojo de campo, de las renombradas hacie[illegible]stentes en el establecimiento «La Unión», [illegible]leguas de Meridiano Quinto (F. C. O.)

El **domingo 19 de junio**, [illegible]as 11.30 a. m., después de un almuerzo campestre, remataremos por cuenta y orden de sus dueños, señores N. Alvarez y Ca. Las haciendas se venderán en lotes. El sábado 18 sale el tren del Once, á las 8 p. m., llegando á Meridiano V. el domingo 19, á las 7.21 a. m. A la llegada del tren en la estación, habrá coches del señor Scott, que por el precio de 10 $ por pasajero, ida y vuelta, conducirán la concurrencia al remate. Para el regreso pasa el tren por Meridiano V. el mismo día, á las 7.05 p. m. Seña, 10 o|o. Comisión, 4 por ciento á cargo del comprador.

Por más datos á nuestra casa, Reconquista 423, Buenos Aires.—B. Alchourrón y hnos. 51993 m31

## M. M. CALDERON

**55o. remate-feria en Los Toldos. El** jueves 7 de julio, á las 2 de la tarde. Oportunamente detalles.

Por órdenes y pedidos de local, dirigirse á mis escritorios en Los Toldos, representante señor Arnoldo M. Rocca y en Buenos Aires, B. Mitre 1791. 52972 jn8

**46o. remate-feria en Bragado. El do**mingo 3 de julio, á la 1 de la tarde. Oportunamente detalles.

Por órdenes y pedidos de local dirigirse á mis escritorios en Bragado, representante señor J. P. Bastourre y en Buenos Aires, B. Mitre 1791. 52973 jn8

**Liquidación de todas las haciendas y** útiles de agricultura existentes en el establecimiento «San Juan», de los señores Carena y Ca. por disolución de sociedad y entrega del campo.

El **miércoles 29 de junio** (día de fiesta), á las 11 de la mañana, en el mismo establecimiento, situado á 6 leguas de Chivilcoy, después del almuerzo con que se obsequiará á la concurrencia, venderé 1000 novillos, vacas y vaquillonas ,muy mestizas, incluso 150 bueyes especiales de trabajo; 100 yeguas y potros mestizos y toda clase de útiles de agricultura, incluso máquinas trilladoras, etc. Desde el 19 del corriente detalles completos.

Más datos á mis escritorios en Chivilcoy, representante señor Bernardo M. Calderón y en Buenos Aires, Bmé. Mitre 1791.—M. M. Calderón. 53182 jn10

**125 remate-feria en Mercedes. El do**mingo 19 de junio, á la 1.30 de la tarde, venderé en lotes 2125 vacunos, 250 lanares y 24 yeguarizos, clasificados en lasiguiente forma:

265 novillos gordos, para matadero.
800 novillos mestizos, para invernada.
170 novillos de 1 y 1|2 año.
450 vacas gordas, para matadero.
385 vacunos al corte.
130 vaquillonas gordas y para [illegible]
200 terneros de 6 y 8 meses.
25 bueyes gordos y de trabajo.
100 capones gordos.
150 ovejas para consumo.
10 yeguas de trabajo.
14 caballos y potros.

Y otras haciendas que se me consignen hasta el día del remate.

Por órdenes y pedidos de local, dirigirse á mis escritorios en Mercedes, representante señor José I. Wynne y en Buenos Aires, B. Mitre 1791. 51791 my7

**214 remate-feria en Chivilcoy. El do**mingo 26 de junio, á la 1 de la tarde. Oportunamente detalles.

Por órdenes y pedidos de local, dirigirse á mis escritorios en Chivilcoy, representante señor Bernardo M. Calderón y en Buenos Aires, B. Mitre 1791. 53631 ja1

## Manuel Castellar

**En Coronel Suárez — 1200 animale**s vacunos, incluso lotes de novillos y vacas gordas y carne gorda; 2300 animales lanares. 22o. remate-feria de haciendas, en mis instalaciones de Coronel Suárez.

El **lunes 20 de junio**, á las 12.30 del día, con los lotes á la vista, remataré los siguientes hacendadas anotadas y demás que concurran ese día, á saber:

200 novillos mestizos 2 1|2 y 3 1|2 años, gordos y carne gorda; 100 id id 3 y 3 1|2 años, buen estado; 50 id id 2 1|2 años, id id; 100 id de 1 1|2, 2 y 2 1|2 años, 24 vacas gordas especiales; 120 id gordas, en lotes; 170 id para carnicería, en lotes 140 vacas y vaquillonas gordas y para invernada, en lotes; 70 id para abasto; 230 vaquillonas en lotes; 2500 capones y ovejas gordas y para invernada, de varias procedencias.

Seguramente habrá más hacienda. Condiciones de venta, las de costumbre.

Por avisos de consignaciones ó informes dirigirse en Coronel Suárez al señor Guillermo B. Mac Goey Elliff ó á mis escritorios del Azul, ó capital federal, 25 de Mayo 248.—Manuel Castellar. 53176 jn10

**En General La Madrid—60o. remate**feria de haciendas.

El DOMINGO 26 DE JUNIO.—Oportunamente detalles.—Manuel Castellar. 53268 jn11

## Patricio C. Wallace

**600 novillos y vacas, mayor parte** gordo; 1200 lanares gordos. Remataré en mi local-feria

## En Gral. Paz (Ranchos, F.C.S.)

El LUNES 20 DE JUNIO, á las 12 del día. Detalle: 310 vacas gordas, 100 id carne gorda, 40 novillos 3 y 4 años gordos, 15 id invernada, 35 vaquillonas gordas, 22 terneros, 1200 capones y ovejas gordos. Es seguro habrá más haciendas. Otros datos y pedidos de local á Bustos y Carrascosa, en General Paz, ó á mi escritorio en Chascomús.—P. C. Wallace. 54049 jn17

**700 vacas y novillos gordos y carne** gorda, 100 lanares gordos, 12 caballos. Remataré en mi local-feria

## EN LEZAMA (F. C. S.)

El **miércoles 22 de junio**, á las 12 del día.

Detalle: 610 vacas mestizas gordas, 15 vaquillonas Durham pura por cruza, gordas, 20 novillos 3 y 4 años carne gorda, 100 lanares gordos, 30 caballos. Es seguro habrá más hacienda.

Otros datos y pedidos de local á mi escritorio en Chascomús.—P. C. Wallace. 54050 jn17

## BARTOLOME NOVARO

**7o. gran remate-feria en C. Casares,** F. C. O.

El **miércoles 29 de junio**, á la 1 p. m. Detalle oportunamente. Por datos y pedidos de local á mi escritorio en C. Casares, ó á los señores Luro Hnos., Victoria 618, Buenos Aires. 53897 jn 16

## J. C. Casalins

**25o. remate-feria en Mackenna. El do**mingo 19 de junio de 1910, rematará 700 vacas y novillos gordos y de invernada; 200 lanares para consumo: 50 yeguarizos. 40266 415

## García Piñeiro & Ca.

**1200 vacas y novillos, 400 lanares,** 100 yeguarizos. En Lincoln. 14o. remate-feria.

El **jueves 23 de junio**, á la 1 p. m., remataremos en el local de la Sociedad Rural las haciendas que nos consignen, teniendo ya anotadas: 400 vacas gordas, habiendo lotes especiales; 100 novillos gordos; 200 vacas carne gorda, buena clase, una marca; 300 terneros gordos; 200 vacas al corte en muy buen estado; 400 ovejas y capones gordos; 100 yeguas y potrillos cruzo pura Traiconen y carrera; 3 caballos tiro pesado.

Probablemente habrá más haciendas. Comisión 2 o|o. Más datos y pedidos de local á nuestro escritorio en Lincoln, F. C. O.—García Piñeiro y Ca. 53920 jn16

## CADRET Y FURST ZAPIOLA

Manuel V. Cadret.—José Luis Furst Zapiola

**Judicial—Casa Almagro 1551, entre** Honduras y San Salvador. Propiedad con edificio susceptible de reformarse con poco dinero, situada en un barrio que progresa día á día y sobre calle adoquinada. Se halla edificada en un terreno de 8.66 metros (10 varas) de frente, 8.61 metros (9.94 varas) de contrafrente, por 58.21 metros (67.21 varas) de fondo, ó sea una superficie total de 502.35 metros cuadrados (670 varas cuadradas) y consta de cuatro cómodas habitaciones, pozo semisurgente, pisos pino de tea, cielos rasos de yeso, y c., etc. Ad corpus. Venta por orden del señor juez en lo civil doctor Federico Helguera, secretaría del doctor Fox, en los autos caratulados «Blas Blotti, su sucesión». Base, dos terceras partes de su tasación, ó sean $ 20.933.32 m|n.

El **martes 5 de julio**, á las 3 p. m., en nuestra casa, Reconquista 434. Seña, 8 o|o. Comisión, 2 o|o á cargo del comprador. Títulos perfectos. Datos é informes á la secretaría del doctor Fox, ó á nuestra casa, Reconquista 434. —Cadret y Furst Zapiola. 53857 jn16

## Ballester, de los Santos y Ca.

**En San Martín. El domingo 19 de ju**nio, á las 2.30 de la tarde. Tres preciosos lotes, lindando con la estación del ferrocarril, de 10 metros cada uno, por 30 de fondo. Las barracas, los depósitos, las cocheras tienen posición estratégica en estos lotes. Base, 2 pesos la vara, en las siguientes condiciones: 10 por ciento de seña y 2 por ciento de comisión en el acto del remate, 15 por ciento al recibir el título definitivo y el resto á 3, 6, 9 y 12 meses de plazo, con el interés del 5 por ciento. Planos y detalles, San Martín 442. 40219 jn16

**A las 3 de la tarde, con empedrado** pago. A una cuadra de eléctrico. Tres lotes de 7.69 varas por 50 de fondo. Calle San Martín entre 5 de Febrero y Chivilcoy. Base, 5 pesos la vara, en 30 mensualidades. Seña, 2 mensualidades. Comisión, 2 por ciento á cargo del comprador. Planos y detalles, San Martín núm. 442. 40720 jn16

**La manzana central, entre estaciones,** con tranvía al frente. A 2 cuadras de la estación de pasajeros del F. C. C. A. y frente á la que construirá el tranvía eléctrico Lacroze.

El 3 de JULIO, á las 2 de la tarde. Expreso del Retiro, á la 1.30 p. m. 38 lotes grandes y chicos, con la base de 2 pesos la vara, en 30 mensualidades. La gran estación de descargas del F. C. C. Argentino se está edificando calle por medio con esta manzana, única baldía en el perímetro de San Martín. Remate liberal y garantido, pues otorgaremos título definitivo, ofreciendo además, dinero á 10 años de plazo para edificar. Planos, boletos y detalles, San Martín 442. 40718 516

## Bouquet, Mir y Ca.

Victoria 724

**Judicial. Casa central. Cangallo 3493.** Por orden del señor juez de primera instancia en lo civil, doctor Emilio Giménez Zapiola, secretaría del doctor Ayarragaray, en los autos Quemaceios Angel contra Schelotto Rossa G. de, por división de condominio. Base, 12.000 $ m|n, ó sea las dos terceras partes de su tasación.

El **miércoles 29 de junio** (fiesta), á las 3 de la tarde, en la misma propiedad.

Mide 8.66 metros de frente al sud, sobre Cangallo, por 23.15 de fondo al norte. Su edificio consta de: zaguán y sala al frente, dos habitaciones y sobre ésta un cuartito en altos, en el fondo un cuarto y w. c., otro cuartito de madera, una pileta y dos patios, con cloacas. Construcción: ladrillo en barro, revoque en cal, sala techo azotea, cielos rasos de yeso, puertas de pino, pisos de madera, zaguán y primer patio de baldozas, el 2o. ladrillo, vereda de piedra. Seña, 8 por ciento. Comisión, 2 por ciento.—C. F. *Ayarragaray*, secretario. 35660 30 31

## ANIMALES, FERIAS

## Adolfo Bullrich & Ca.

**Exposición en Palermo—**

Gran exposición internacional de ganadería, en el local de la Sociedad Rural Argentina.

Los remates de reproductores que se exhiben procedentes de las más importantes cabañas del país y extranjeras, continuarán en el siguiente orden, durante el corriente mes:

Viernes 17, á la 1 p. m.—Hackney.

Sábado 18, á la 1 p. m.—Toros Durham, Porcino y Caprino.

Lunes 20, á la 1 p. m.—Toros Durham. Aves de corral.

Martes 21, á la 1 p. m.—Durham. Aves de corral.

Miércoles 22, á la 1 p. m.—Durham, vacas Hereford, caninos, animales domésticos.

Jueves 23, á las 10 a. m.—Vacas Durham y Hereford.

Viernes 24, á la 1 p. m.—Otras razas.

Catálogos pueden solicitarse en el mismo recinto de la exposición.—Adolfo Bullrich y Ca. jn.4

**Judicial—Haciendas en Chascomús—**

Las haciendas, útiles y enseres existentes en el establecimiento San Manuel, situado en el cuartel 9o. del partido de Chascomús, á tres leguas de la estación Lezama (F. C. S.), que comprenden 1080 cabezas vacunas al corte, incluso 12 toros padres, 106 vaquillonas de 1 año y 354 novillos de 2 y 3 años; 2183 animales lanares al corte incluso 150 carneros, 254 animales yeguarizos tiro liviano y pesado, incluso padrillos y potros; 50 cerdos y 5 cabras; además muebles, útiles y enseres, herramientas, vehículos, etc., que estarán á la vista el día del remate.

**La venta se hace por orden del señor juez de** lo civil, doctor Valentín Fernández Blanco, secretaría Bernatet, y como perteneciente á la sucesión de don José Lorenzo Vidal.

El **jueves 23 de junio**, á las 12 m., en el mismo establecimiento.

Nuestra comisión de venta es á cargo de los compradores. Informes en nuestra casa, Florida 269 y 273 ó sucursal Chascomús (F. C. S.), á cargo del señor Guillermo Mc. Innes.—Adolfo Bullrich y Ca. jn.4

**1200 animales vacunos y 3300 lanares**

250. remate-feria de haciendas generales en las instalaciones del señor Rufino V. Pereyra, en Tres Arroyos, ferrocarril Sur.

El **domingo 19 de junio**, á la 1 de la tarde.

DETALLE

850 vacas alta mestización Durham, servidas por buenos toros, una marca, gran estado.
80 novillitos alta mestización Durham de 1 1|2 á 2 años, una marca, gran estado.
70 terneros id id id de 10 meses, una marca, gran estado.
400 vacas secas, mestizas Durham, bien preparadas para invernada.
150 vacas gordas, en lotes.
50 novillos Hereford, 2 1|2 y 3 1|2 años, una marca, gran estado para invernada.
40 id de 2 1|2 años arriba, gordos, en lotes.
65 vacunos al corte, buen estado y clase.
2000 capones Rambouillet y cruza, buen tipo, especiales para consumo.
600 id mestizos Lincoln, 4 y 6 dientes, gordos y para invernada.
200 borregos Lincoln definido, especiales en gordura.
250 ovejas Rambouillet para consumo.
200 ovejas Lincoln definido, especiales en gordura.
100 ovejas Lincoln definido, como para plantel, servidas por carneros puros é importados.

Probablemente para el día del remate habrá más hacienda.

Por más datos ocurrir á nuestra sucursal en Tres Arroyos á cargo del señor J. P. Puchulu, ó á nuestra casa central, Florida 269, Buenos Aires.—Adolfo Bullrich y Ca. jn12

**Belgas Brabanconne—**

Un padrillo y ocho yeguas de esta raza, importados de Bélgica por el señor Enrique Vandroth.

Son de tiro pesado, pero ágiles en su acción, muy apacentes para producir animales de fuerza, hoy tan solicitados para las faenas agrícolas.

Están en exhibición en nuestra casa, Florida 269 y 273 y San Martín 254, donde se rematarán el MIERCOLES 22 DE JUNIO, á las 2 de la tarde.—Adolfo Bullrich y Ca. jn14

**2600 novillos tipo frigorífico—**

De los cuales 1500 listos para frigorífico y el resto carne gorda y gordos, de 3 1|2 años arriba.

Toda hacienda de gran mestización, de los rodeos de los señores A. W. Pieres, Ramón Pieres y otro.

Se rematarán en lotes, á la vista, sobre la misma estación Pieres (F. C. S.), partido de Lobería.

El **domingo 26 de junio**, á las 12 m., después de un almuerzo campestre.

Para asistir al remate debe tomarse el tren que sale la víspera de Constitución, á las 8 de la noche y llega Pieres á las 9.22 a. m. El tren

## JOSÉ M. DE YRIONDO & Ca.

# EN LA EXPOSICION DE PALERMO

## Reproductores vacunos Durham inscriptos en el H. B. A.

**HOY SABADO 18 DE JUNIO, Á LA 1 DE LA TARDE**

Venderemos los productos de las cabañas que á continuación se expresan:

La Celia, de los señores Raúl C. Etcheverry y Ca.
La Nueva, de los señores Luis y Alfonso Romero.
Los Altos Verdes, de los señores Eduardo y Alberto E. Castex.
La Negra, del señor Angel G. Gutiérrez.
San Martín, de la sucesión Vicente L. Casares.
San Gregorio, de los señores Gregorio Villafañe Hijos.
Las Palmas, del señor coronel Alfredo F. de Urquiza.
San Patricio, del señor Alejo Hirigoyen.
Estancia Grande, de la sucesión de Jorge Bell.
La Belén y Las Barrancas, del señor Manuel J. Cobo.
Los Alamos, del señor E. Meyer Pellegrini.
Estancia Chica, del señor Archibaldo Bell.
Santa Angela, de los señores Lemme, Rocca Hermanos.
La Constitución, de los señores Eduardo y José L. Acosta.
San Bernardo, del señor Juan Ortiz de Rozas.

Más datos á nuestro escritorio en la exposición.

**José M. de Yriondo & Ca.**

54137 118

# ADOLFO BULLRICH & CIA

## Nómina de los productos á venderse y sus premios:

**SOVEREING**—Primer premio en la cuarta categoría.
**PRINCE COLLYNIE**—Segundo premio en la segunda categoría.
**EDITOR**—Tercer premio en la quinta categoría.
**FAVORITE PRINCE**—Quinto premio en la segunda categoría.
**NICKEL**—Quinto premio en la tercera categoría.
**FAVORITE PRINCE II**—Quinto premio en la quinta categoría.
**PRINCE VICTOR III**—Mención honorífica en la sexta categoría.
**BRITANICO**—Mención honorífica en la sexta categoría.
**KING BENEDICT**—Recomendado.
**VIOLET PRINCE.**
**PRIMROSE PRINCE**—Recomendado.
**MERCADER** — Recomendado.
**STAFFORD** — Recomendado.

## Los notables productos vacunos SHORTHORN

DE LA CABAÑA

"SAN BLAS" del Sr. BENJAMIN GIMENEZ PAZ

# SE REMATARAN HOY A LA 1.30 P. M.

## En la Exposición Internacional de Ganadería DE PALERMO

PIDAN CATALOGOS ESPECIALES CON PEDIGREES

**Adolfo Bullrich y Ca.**

## PREMIOS ESPECIALES

**PREMIO CAMPEON DE HEMBRAS—**
Con la vaquillona shorthorn Clavelina II.

**COPA A. DE BARY y Ca.—**
A la mejor pareja de un toro y una vaca Shorthorn. Con el toro Centenario (primer premio quinta catgoría) y la vaquillona Clavelina II.

**PREMIO RICARDO NEWTON—**
Al ganador del premio Conjunto de la raza Shorthorn. Con los toros Prin ce Colline, Sovereing y Centenario (primer premio quinta catégoría).

**PREMIO FELIPE SENILLOSA—**
Al mejor conjunto de cinco animales Shorthorn. Con los toros Prince Collynie, Sovereing, Centenario (primer premio quinta categoría), Editor y la vaquillona Clavelina II.

**PREMIO B. ALCHOURRON y Hnos.—**
Al cabañero que haya obtenido mayor número de puntos por reproductores Durham.
Ganado con 91 puntos.

# COMERCIO

Bolsa—Productos y ganados—Navegación—Mercados

## LA PLAZA

**Metálico—**
El movimiento de metálico que tuvo ayer la Caja de conversión careció de importancia. El balance dió las siguientes cifras:

| | | |
|---|---|---|
| Saldo anterior. | 191.904.731 :408 | $ oro |
| Entraron ayer.. | 5.007 :760 | » » |
| Suma. . . . | 191.909.739 :168 | $ oro |
| Salieron ayer.. | 16.101 :320 | » » |
| Saldo en caja. | 191.893.637 :848 | $ oro |

En cambio de esta cantidad de oro depositado en la Caja se ha entregado el equivalente de $ 630.204 $ papel, ascendiendo el numerario circulante en toda la república á 729.140.162 $ en billetes, níquel y cobre.

El año pasado en la misma fecha el encaje de la Caja fue de 170.723.135 :301 $ oro.

**La plaza—**
No se modificó ayer la quietud que desde días atrás se observa en el mercado bursátil. Las operaciones siguen efectuándose con poca actividad y con precios en general que acusan descenso.

Excepto la avena de exportación que se anotó al mismo precio de anteayer, para los trigos, maíz y lino se produjo repunte en sus cotizaciones.

Con tipos sin variación se colocaron los cambios comerciales, manteniéndose para los descuentos el interés de 5 ¾ á 7 %, según cantidad y firmas.

**Títulos—**
Medio punto menos, de 193.50 á 193, se produjo en las cédulas nacionales de la serie H; sin variación, á 102.50, quedaron las de la serie J, y con descenso de 30 centavos, á 103.60, cerraron las de la serie G.

—En la cédula hipotecaria argentina se produjo disminución de 70 centavos para hoy, á 103.

—Se mantuvo el cierre anterior de 98 en los títulos de 5 % del Crédito argentino.

—Bajo de 93 á 92.50 tuvieron los bonos municipales de pavimentación.

—En los consolidados de 6 % de segunda serie de la provincia se operó con aumento de 100.80 á 101.

—Repunte de tres puntos, á 308, tuvieron las acciones del Nuevo Banco Italiano.

—Con dos puntos menos, á 114 quedaron al cierre las del Banco Comercial Italiano.

—A 236.50 se anotaron las del Banco Español para hoy.

—Las de la Argentina de edificación se cotizaron con cinco punto menos, de 165 á 160.

—Invariables á 315 quedaron las de los talleres y fundición La Unión.

—Mejora de cinco puntos, de 250 á 255, tuvieron las de la Compañía General de Fósforos.

—Como anteriormente, á 5.40, cerraron las de la Compañía Tile Smithfield.

—De 114 á 111 experimentaron disminución los del Puerto de San Nicolás.

—Con 20 centavos de baja, á 66.30, se cotizaron las de los Quebrachales Fusionados.

—De 11.70 á 11.50 descendieron las de la empresa de Catalinas.

—En las ruedas de ayer se efectuaron las siguientes transacciones:

PRIMERA RUEDA—Cédula hipotecaria argentina—Al contado, 25.000 á 103.40, 10.000 á 103.10, 315.000 á 103, 20.000 á 102.90, 30.000 á 102.80, 9500 á 102.90, 20.000 á 103, 10.000 á 102.90, 32.000 á 103: total 481.500; id junio 18, 50.000 á 103, 30.000 á 103.10: total 80.000; id junio 20, 50.000 á 103.20, 20.000 á 103.10: total 70.000.

Cédula nacionales serie J—Al contado, 5000 á 102.50.

Deuda de Buenos Aires, segunda serie de 6 %—Al contado, 50.000 á 101.

Bonos municipales de pavimentación—Al contado, 5.000 á 92.50, 7600 á 92.90: total 17.600.

Nuevo Banco Italiano—Al contado, 60 á 308.

Compañía General de Fósforos—Al contado, 25 á 255.

La Industrial Paraguaya (oro)—Junio 20, 100 á 4.

Quebrachales Fusionados—Al contado, 100 á 66.30; id junio 18, 300 á 66; id fin de mes, 100 á 66.20.

Catalinas (oro)—Al contado, 500 á 11.50; id junio 18, 100 á 11.60.

SEGUNDA RUEDA—Cédula hipotecaria argentina—Junio 18, 121.000 á 103, 100.000 á 103.10, 145.000 á 103: total 366.000.

Cédulas nacionales serie H—Junio 18, 2500 á 103; id serie G, junio 18, 15.200 á 103.60.

Deuda de Buenos Aires, segunda serie de 6 %—Junio 18, 75.000 á 101.

Crédito argentino de 5 %—Junio 18; 109.000 á 98.

Bonos municipales de pavimentación—Junio 18, 1000 á 93, 7000 á 92.50; total $8000.

Banco Comercial Italiano—Junio 18, 100 á 114.

The Smithfield (oro)—Junio 18, 200 á 5.40.

Quebrachales Fusionados—Fin de mes, 200 á 66.20.

Catalinas (oro)—Junio 18, 200 á 11.50; id fin de mes, 400 á 11.60, 1000 á 11.50, 200 á 11.60.

Puerto de San Nicolás—Junio 18, 100 á 110, 100 á 111: total 200; id fin de mes, 100 á 112, 100 á 110, 100 á 112: total 300; id fin de julio, 100 á 115.

Banco Español—Junio 18, 700 á 236.50.

Unión (talleres y fundición)—Junio 18, 50 á 165.

Argentina de edificación—Junio 18, 50 á 160.

**Compraventa de títulos—**
En las pizarras de la Bolsa se solicitaron en compra los valores que siguen:

Banco Popular Argentino, empréstito de Bahía Blanca, destilería La Germania (preferidas), La Franco Argentina, Mercado de Frutos de La Plata, Argentina de edificación, Compañía Sansinena, Compañía General de Fósforos, Manufactura de Petróleo, La Cervecería, Hipódromo Nacional, Mercado Central de Frutos, Nuevo Banco Italiano.

En venta se ofrecieron los siguientes:

Banco del Comercio, Industrial Paraguayo, Bristol Hotel, Compañía Río de Billetes y Depósito, edificio Bolsa de comercio, Banco Comercial del Azul, obligaciones, balneario Punta del Este, Banco Francés, certificados Argentina de edificación, Banco Popular Español, General Pedriadora, obligaciones del Banco El Hogar Argentino, Compañía Introductora, La Acero Platense, La Edificadora.

**Cambio internacional—**
Continuaron cotizándose á los tipos de anteayer los cambios comerciales. He aquí los precios considerados como corrientes anotados últimamente:

| | | |
|---|---|---|
| Londres..... | 47 15/16 á 48 | peniques |
| París..... | 5.02 ½ á 5.03 | francos |
| Amberes .... | 5.05 | » |
| Alemania .. | 94.08 ½ á 4.09 | marcos |
| R. de Janeiro. | 14.500 | reis por $ |

—El telegráfico bancario sobre Londres se cotiza á 47 15/16 y sobre París á 4.97.

—Para las operaciones á 90 días rigen estos tipos:

| BANCOS | Inglaterra | Francia | Alemania | España |
|---|---|---|---|---|
| Nación . . | 47 3 4 | 5.00 | 4.08 | 5.34 |
| Provincia . | 47 3 4 | 5-00 1/2 | [illegible] | 5.34 |
| Londres . . | 47 5 8 | 5.00 | — | — |
| Británico . | 47 3/4 | 5 01 1/2 | — | — |
| Ulders y B. | 47 3/4 | 5 01 | — | — |
| Español . . | 47 25 32 | 5.01 | 4.08 1/4 | 5.32 |
| Alemán. . . | 47 3.4 | 5.0[illegible]07 | 5.02 1/2 | 5.31 |
| Germánico. | 47 7 8 | 5[illegible] | 4.08 1/2 | 5.31 2 |
| Italia. . . . | 47 7 8 | [illegible] | 4.08 | 5.33 |
| N. Italiano. | 47 3 4 | [illegible] | 4.08 | 5.32 |
| Francés. . . | 47 3 4 | 5.00 7.5 | 4.07 | 5.31 2 |
| Anglo S. A. | 47 11/16 | 5.00 1/2 | 4.07 3.4 | 5.31 2 |
| Popular A. | 48 | 5.03 1 2 | 4.09 | 5.33 |
| Galicia. . . | 47 7 8 | 5.01 3 4 | 4.08 | 5.34 |
| Popular E. | 48 5 16 | 5.05 | 4.11 | 5.32 |
| C. Italiano. | 47 3/4 | 5.00 1/2 | 4.06 | 5.32 |

—El Banco de la Nación Argentina mantiene estos tipos para las letras al mostrador, á la vista: sobre Londres, 47 11/32, París, 4.97 ½; sobre Italia, 5.00; sobre Bélgica, 4.98 ½; sobre Alemania, 4.03 ½; sobre España, 5.31; sobre Estados Unidos, 104.60; sobre Chile, 47 ¾; sobre Bolivia, 47 ¾.

—En España el oro tenía ayer premio de 107.10 %.

## TITULOS Y FONDOS PUBLICOS

ULTIMAS OPERACIONES OFICIALES

DEUDA INTERNA

| | Ultima Operación |
|---|---|
| DE LA NACION— | |
| Fondos públicos nacionales, bancos garantidos. . . . . | 95.— |
| Crédito argentino interno, 5 o/o, 1905. | 98.— |
| Bonos obras de salubridad. . . . . | 92.— |
| DE LA MUNICIPALIDAD DE LA CAPITAL— | |
| Deuda municipal consolidada de 1882. | 103.— |
| Deuda municipal consolidada de 1891. | 98.— |
| Empréstito municipal de 1897. . . . | 100.— |
| Empréstito municipal Teatro Colón. . | 100.— |
| Bonos municipales pavimentación. . . | 92.50 |
| DE LA PROVINCIA DE BUENOS AIRES— | |
| Deuda interna consolidada, 5 por ciento de 1900. . . . . | 90.50 |
| Deuda interna consolidada (primera serie) 6 por ciento. . . . . | 101.50 |
| Deuda interna consolidada (segunda serie) 6 por ciento. . . . . | 101.— |
| Conversión de obligaciones de 5 o/o, Banco de la Provincia. . . . . | 91.60 |
| Bonos de edificación escolar, de 6 o/o. | 98.— |
| Obras de saneamiento de La Plata. . | 98.— |
| Caminos y afirmados, 5 o/o. . . . . | 89.10 |
| Empréstito municipal de Bahía Blanca | 100.— |
| DE LA PROVINCIA DE SANTA FE— | |
| Construcción Puerto Santa Fe. . . . | 97.— |
| Deuda interna consolidada de 1886. . | 98.— |
| Deuda interna consolidada de 1893. . | 98.50 |
| Edificación Pública. . . . . | 99.50 |
| Edificación Escolar. . . . . | 98.50 |
| Deuda pública de Santa Fe. . . . . | 92.— |
| Empréstito municipal del Rosario. . . | 84.— |
| DE LA PROVINCIA DE ENTRE RIOS— | |
| Deuda consolidada. . . . . | 80.— |
| DE LA PROVINCIA DE TUCUMAN— | |
| Empréstito ley de 1906. . . . . | 90.50 |
| DE LA PROVINCIA DE MENDOZA— | |
| Empréstito pavimentación. . . . . | 91.— |
| DE LA PROVINCIA DE SAN JUAN— | |
| Empréstito de 5 o/o. . . . . | 94.— |

DEUDA EXTERNA

| | |
|---|---|
| DE LA NACION— | |
| Empréstito conversión de deudas provinciales. . . . . | 75.60 |
| DE LA PROVINCIA DE BUENOS AIRES— | |
| Province of Buenos Aires, 3 o/o oro. | 71.— |
| Province of Buenos Aires, 3 o/o oro. | 70.50 |

CEDULAS HIPOTECARIAS NACIONALES—

| Serie | | | |
|---|---|---|---|
| » | A | m/n | 7 %. . . . . — |
| » | B | » | 7 %. . . . . — |
| » | C | » | 7 %. . . . . 100.— |
| » | D | » | 7 %. . . . . 101.50 |
| » | E | » | 7 %. . . . . 100.50 |
| » | F | » | 7 %. . . . . 104.— |
| » | I | » | 7 %. . . . . 103.— |
| » | H | » | 7 %. . . . . 103.— |
| » | I | » | 6 %. . . . . 100.— |
| » | J | » | 6 %. . . . . 102.50 |
| » | K | » | 5 %. . . . . 99.80 |
| » | L | » | 6 %. . . . . 103.50 |

Cédula hipotecaria argentina, 6 o/o. . 103.—

ACCIONES A PAPEL

| | |
|---|---|
| Anglo Argentina de electricidad. . . | 100.— |
| Arenera del Vizcaíno. . . . . | 120.— |
| Azucarera El Paraíso. . . . . | — |
| Argentina de Edificación. . . . . | 160.— |
| Banco Comercial del Azul. . . . . | 120.— |
| Banco Comercial Italiano. . . . . | 116.— |
| Banco del Comercio. . . . . | 25.80 |
| Banco Español del Río de la Plata. . | 236.50 |
| Banco de Galicia y Buenos Aires. . . | 142.— |
| Banco Nuevo Italiano . . . . . | 308.— |
| Banco de Tarigüé. . . . . | — |
| Banco Popular Argentino. . . . . | 84.— |
| Banco Provedor. . . . . | — |
| Banco de la Provincia de Buenos Aires | 228.— |
| Banco del Río de la Plata. . . . . | 180.— |
| Bilz. . . . . | 26.— |
| Bristol Hotel. . . . . | 7.20 |
| Compañía Río de Billetes y Depósito (compañía de seguros). . . . . | 140.— |
| Cervecería Buenos Aires. . . . . | 80.— |
| Cervecería Palermo. . . . . | 106.— |
| Cervecería Río Segundo. . . . . | 600.— |
| Carruajes, Compañía General. . . . | 7.50 |
| Carruajes y Automóviles, Compañía Nacional. . . . . | — |
| Cooperativa Telefónica . . . . . | — |
| Crédito Territorial de Santa Fe. . . | — |
| Depósito y mercado de maderas. . . . | 95.— |
| Electricidad, Luz y fuerza de Junín. . | 75.— |
| Electricidad Provincia de Buenos Aires | 121.— |
| Expreso Villalonga. . . . . | — |
| Embarcadero Escocés. . . . . | 100.— |
| Empresa edificio Bolsa de Comercio. | 535.— |
| El Arroyito (casas y tierras). . . . . | 180.— |
| El Comercio (compañía de seguros). . . | — |


## Carlos Hagenbeck hijos

Exposición internacional de ferrocarriles y transportes terrestres

AVENIDA GUTEMBERG

ANFITEATRO ROMANO DE FIERAS AMAESTRADAS EN LIBERTAD

Funciones los días hábiles á las 4 p. m. y 8.30 p. m. Los domingos y fiestas á las 10.30 a. m. 2 p. m., 5 p. m. y 8.30 p. m.

PRECIO DE LAS LOCALIDADES

Palcos de 5 asientos (sin entradas) . . . . . $ 20.— m. l.
Entrada á los palcos . . . » 1.— »
Asientos reservados con entrada . . . . . » 3.— »
Platea primera con entrada . . . . . » 2.— »
Id. íd. segunda íd. íd. íd. » 1.— »
Entrada general . . . . . » 0.50 »
Aldea de Somalis. Funciones todos los días. Abierta todo el día desde las 9 a. m.
Entrada general . . . . $ 0.50 m. l.
Entrada con asiento . . » 1.— »
Museo de monos humanos. Abierto todo el día desde las 9 a. m.
Entrada . . . . . $ 0.50 m. l.
Vista de las fieras y «Fakiros» de las Indias. Abierta todo el día desde las 9 a. m.
Entrada . . . . . $ 0.50 m. l.
Se toman los tranvías núms. 31, 34, 35, 36, 37, 33, 64, 65 y 68 ó el F. C. P. á la estación Palermo.


| | |
|---|---|
| El Eje (ejes y ruedas). . . . . | 200.— |
| Teatro Buenos Aires. . . . . | 1380.— |
| Fósforos, Compañía General . . . . | 255.— |
| Gas de La Plata. . . . . | 137.— |
| Gaggino y Laurent (curtiembre). . . | — |
| Hilandería Argentina de algodón. . . | — |
| Hipotecaria del Río de la Plata. . . | 101.50 |
| La Acero Platense. . . . . | 600.— |
| La Americana (fábrica de papel). . . | — |
| La Argentina (fábrica de papel) . . . | 155.— |
| La Ayuda Mútua. . . . . | — |
| La Bola de Nieve. . . . . | 125.— |
| La Buenos Aires (fábrica de papel) . | — |
| La Cantábrica. . . . . | 136.— |
| La Clara (Molinos). . . . . | 150.— |
| La Comercial Limitada. . . . . | 1100.— |
| La Edificadora. . . . . | 136.— |
| La Inmobiliaria (seguros). . . . . | 215.— |
| La Paloma (Quebracho Company) . . . | — |
| La Panificadora (compañía de seguros). | — |
| La Previsora (seguros). . . . . | 470.— |
| La Primitiva (fábrica de bolsas). . . | 160.— |
| La Unión (fundición y talleres). . . | 115.— |
| Lloyd Comercial Mar del Plata. . . | 200.— |
| Mercados Generales de Haciendas. . | 180.— |
| Metalúrgica Argentina. . . . . | — |
| Neuquen Propietary. . . . . | 4.— |
| Plantadora Isleña (preferidas). . . | 92.50 |
| Plantadora Isleña (ordinarias). . . | — |
| Puerto San Nicolás . . . . . | 111.— |
| Pobladora, Sociedad General. . . . | 46.— |
| Quebrachales Fusionados . . . . . | 66.30 |
| Quebrachales Chaqueños. . . . . | 100.— |
| Sombrerera (compañía Nacional). . . | 100.— |
| Sud Americana de Billetes de Banco. | 70.— |
| Suthpen, Lavaderos de oro. . . . . | — |
| Telegráfica Telefónica. . . . . | 180.— |
| Tierras de Guatraché. . . . . | 118.— |
| ACCIONES A ORO | |
| Azucarera Argentina. . . . . | — |
| Azucarera Tucumana. . . . . | 130.— |
| Argentina de Pesca. . . . . | 20.— |
| Argentina Tierra del Fuego (Explotación) . . . . . | — |
| Bagley y Cía. (preferidas). . . . . | 105.— |
| Bagley y Cía (ordinarias). . . . . | 150.— |
| Banco Francés . . . . . | 169.— |
| Banco de Italia . . . . . | 203.— |
| Banco Mercantil del Paraguay. . . . | — |
| Banco de la República del Paraguay. | — |
| Cervecería Palermo (preferidas). . . | 107.— |
| Cervecería Río Segundo (preferidas). | 100.— |
| Cristalería Rigolleau. . . . . | — |
| Curumalán, Estancia. . . . . | 300.— |
| Catalinas . . . . . | 11.50 |
| Diamantino. . . . . | 1.05 |
| Frigorífico Argentino. . . . . | 90.— |
| Fuerte Olimpo. . . . . | — |
| Germania Destilería (ordinarias). . . | 145.— |
| Germania Destilería (preferidas. . . | 102.— |
| Industrial de Electricidad. . . . . | — |
| Introductora de Buenos Aires. . . . | 85.— |
| La Formosa. . . . . | 1.— |
| La Industrial Paraguaya. . . . . | 4.— |
| La Marconi . . . . . | 104.— |
| La Negra (Maschwitz Rey Limt.). . . | 4.70 |
| La Teutonia. . . . . | 117.— |
| Los Bayos. . . . . | 1.50 |
| Lavadero y tintorería de Flores. . . | 98.— |
| Mate Grosso. . . . . | 1.— |
| Mercado Central de Frutos. . . . . | 102.— |
| Minas de Guandacol. . . . . | 3.50 |
| Minas de Intiguasi. . . . . | — |
| Muelles y depósitos Puerto La Plata | 26.20 |
| Orosmayo. . . . . | 0.20 |
| Puerto Sastre (campos y quebrachales) | 3.80 |
| Primitiva de Gas (preferidas). . . . | 28.75 |
| Primitiva de Gas (ordinarias). . . . | 20.— |
| Quebrachales Paraguayos. . . . . | 2.50 |
| Refinería Argentina (preferidas). . . | — |
| Refinería Argentina (ordinarias). . . | 116.50 |
| Río Amarillo. . . . . | — |
| Río Pérez (lavaderos de oro) . . . . | — |
| Río San Juan de Oro núm. 3. . . . . | 0.25 |
| Río Utcubamba. . . . . | — |
| River Plate Quebracho. . . . . | 2.90 |
| Sansinena (carnes congeladas) . . . . | 160.— |
| Smithfield (carnes congeladas) . . . | 5.40 |
| Tanino de Santa Fe. . . . . | — |
| Trust del Alto Paraguay. . . . . | 2.10 |
| OBLIGACIONES— | |
| La Industrial Paraguaya (oro) 7 o/o. . | 100.— |
| Cervecería del Vizcaíno (m/n.) 8 o/o.. | — |
| Electricidad de la Provincia, 7 o/o. . | 97.— |
| La Unión Argentina, m/n. 7 o/o. . . | — |
| Banco El Hogar Argentino (m/n.) 8 por ciento. . . . . | 111.— |
| Banco Popular Argentino, 6 o/o.. . . | — |
| Banco Popular Argentino, 7 o/o. . . | 101.— |
| Banco Popular Argentino, 7 1/2 o/o. . | 101.— |
| Banco Popular Argentino, 8 o/o. . . . | — |
| CERTIFICADOS— | |
| Banco Francés, 80 o/o (oro). . . . . | 122.— |
| Banco Francés, 30 o/o (oro). . . . . | 65.— |
| Banco Español, 60 o/o (m/n.). . . . | 187.— |
| Banco de la Provincia, 15 o/o (m/n.) | 80.— |
| Banco de Galicia, 20 o/o (m/n.). . . | 60.— |
| Banco Comercial Italiano, 10 por ciento (m/n.) . . . . . | 24.— |
| La Franco Argentina, 60 o/o (m/n.) | 136.— |
| Argentina de Edificación, 10 o/o. . | 60.— |

A LA BOLSA—
MONTEVIDEO, 17.—En la Bolsa se anotaron las siguientes cotizaciones:

Acciones del Banco Hipotecario fin de julio 94.80; certificados amortizables fin de mes 36.40, títulos serie E 99; íd serie G 96.60; íd serie H 95.90; deuda consolidada 76, íd fin de mes 76.10, íd fin de julio 76.60, íd en Londres 75.76.

—Los cambios comerciales se ajustaron como sigue: Londres de 51 ¼ á 51 5/16, París 5.37 ½, Amberes 5.38 ½, Alemania 4.38, Italia 5.38, España de 5.70 á 5.71, Río de Janeiro 15.000. Buenos Aires girador á la par, íd tomador 1 ½ por mil de descuento.

—En el puerto hubo el siguiente movimiento: Entraron: Re Umberto, de Génova; Wentigham y Manchuria, de Nueva York; Beacon Grange, de Newport; Bilenstein, de Port Stanley; Aragueya, de Southampton; Hollandia, de Amsterdam; Kurdistan, de Barry; Hesione, de Liverpool.

Salen Venus, Madrid y Río de la Plata.

## PRODUCTOS Y GANADOS

**Lanas—**
En los depósitos del Mercado Central de Frutos entraron ayer 32.236 kilos de lanas y salieron 22.207, para quedar una existencia de kilos 357.967. En el año anterior la entrada en igual fecha fué de 50.803 kilos. El movimiento general de este producto desde el 1o. de julio hasta ayer asciende á 79.770.862 kilos entrados en los galpones de la referencia.

—En Roubaix las lanas experimentaron ayer alza de 2 ½ céntimos.

—Los cueros vacunos se cotizan con mercado tranquilo de 8 á 8.80.

—Los cueros de becerro se pagan de 8.80 á 9.80 $, los de monato de 7.80 á 8.80 y los de poro varían de 4.80 á 4.80.

—Los cueros de nutria superiores se colocan á 11 $, buenas pieles á 10.50 y las regulares é inferiores de 8 á 9.

—Los cueros de cordero de cruzas finas obtienen de 1.20 á 1.50 $ y las clases buenas varían de 0.80 á 1.

—La cerda de potro superior se paga de 12.50 á 14 $ y la de vacuno de 10 á 12.

—Los cueros de lobo superiores se colocan de 8 á 8.50 $ y los regulares de 7.50 á 7.80.

—Los cueros lanares de estación consumo se negocian de 0.50 á 0.66 $, los mortecinos de 0.30 á 0.43, los pelados de consumo valen de 0.35 á 0.46 y los defectuosos de 0.15 á 0.26.

—El sebo derretido se coloca de 3.20 á 3.50 pesos los 10 kilos y el pisado de 2.40 á 2.60.

—En el mercado de Liniers el movimiento de hacienda fué de 1690 novillos, 1592 vacas, 1017 terneros y 81 lanares, lo que hace una entrada total de 4330 animales mayores. Matanza para varios consignatarios se introdujeron 16.932 animales lanares.

**Productos agrícolas—**
En el Once los trigos especiales hallaba se cotizaron de 8 á 8.20 $, demás clases y superieras de 7.70 á 7.90, buenas de 7.40 á 7.60 y las regulares é inferiores de 6.50 á 6.50 los 100 kilos.

El trigo barleta puesto en dársena para la exportación se cotizó al precio oficial de 8 $, anotándose 7.80 para el de pan y 7.50 para el producto colocado á bordo en Bahía Blanca.

—El trigo en Liverpool subió ½ penique, en Hamburgo bajó ½ marco, en Nueva York experimentó alza de 1 ¼ centavo y en Chicago de ⅛.

—El maíz amarillo de la cosecha pasada se pagó en el Once de 4.90 á 5 $ los superiores, de 4.70 á 4.80 los buenos y de 4.50 á 4.60 los regulares. El morocho especial se cotiza á 6.20, el bueno á 5.80 y los húmedos de 5.50 á 5.60.

Para la exportación el maíz de la nueva cosecha obtuvieron 4.65 $, fijado ayer oficialmente.

—El maíz repuntó ¾ en Liverpool, en Hamburgo tuvo descenso de ½ marco, en Nueva York mejoró ½ y en Chicago ¼.

—El lino con base de 4 ½ de cuerpos extraños para la exportación se paga á 15 $ como precio oficial fijado ayer de tarde.

—En Liverpool el lino subió 1 chelin y 2 peniques, en Amberes ½, en Hamburgo 5 marcos y en Dulutih 5 centavos.

—La avena de consumo se coloca en el Once de 4.60 á 4.70 $ las superiores, buenas de 4.30 á 4.50 y las regulares de 4 á 4.20.

La exportación opera á 4.50 $ en avena, puesta en dársena.

—La semilla de nabo superior vale 10.50 $, buenas de 9 á 10 y las sucias de 8 á 8.50.

—La semilla de alfalfa se cotiza nominalmente á 9 $ la especial, de 8.50 á 8.80 las superiores y de 8 á 8.20 las buenas los 10 kilos.

—El alpiste limpio y maquinado se paga á 7.80 $, buenas clases de 7 á 7.50 y las inferiores de 5.50 á 6.50.

—En Caballito los mil kilos de alfalfa especial se pagan de 44 á 45 $, regulares de 36 á 40 y los inferiores de 30 á 35.

Puestos en vagón Retiro para la exportación se paga 35 $.

**Mercado de cereales á término—**
Pocos negocios se efectuaron ayer en este mercado. He aquí el desarrollo de las operaciones anotadas:

*Primera rueda*—Trigo: entrega en julio, 1000 toneladas á 8 $ sobre dársena, 800 á 8.05; total 1800; íd agosto, 600 á 8.05.

*Segunda rueda*—Trigo: entrega en julio, 200 toneladas á 8.18 $ sobre dársena; íd agosto, 2200 á 8.10, 600 á 8.11, 2600 á 8.12; total 4400.

Lino: entrega en agosto, 200 toneladas á 16.5 $ sobre dársena.

—Los precios de ajuste fueron los siguientes para los diversos productos:

Trigo sobre dársena, junio á 8.10 $, julio á 8.20, agosto á 8.10, septiembre á 8.20.

Maíz: sobre dársena, junio y julio á 4.70 $, agosto á 4.80, septiembre á 4.90; sobre ríos, junio á 4.50, julio á 4.55, agosto á 4.65, septiembre á 4.70.

Lino: sobre dársena, junio á 15.65 $, julio á 15.80, agosto 16.05, septiembre á 16.25.

## VARIAS

**Mercado Central de Frutos—**
He aquí el movimiento de productos del país habido ayer:

| | Años 1910 | 1910 |
|---|---|---|
| | Kilos | |
| *Lanas—* | | |
| Entrada ayer. . . . . | 32.236 | 17.775 |
| Salida ayer. . . . . | 22.207 | 31.732 |
| Entrada total desde el 1o. de julio. . . . . | 79.770.862 | 113.388.934 |
| Existencia hoy. . . . . | 357.967 | 52.898 |
| *Cereales—* | Bolsas | |
| Maíz, entrada. . . . . | 20 | 1.073 |
| » salida. . . . . | 284 | 621 |
| Trigo, entrada. . . . . | 4.080 | 1.750 |
| » salida. . . . . | 5.421 | 4.952 |
| Otros cereales, entrada | 601 | 500 |
| » » salida . . | 522 | 270 |
| Entrada total desde el 1o. de julio. . . . | 1.133.958 | 1.492.631 |
| Existencia hoy. . . . . | 358.069 | 141.122 |
| *Productos varios—* | Kilos | |
| Entrada ayer. . . . . | 780.245 | 329.855 |
| Entrada total desde el 1o. de julio. . . . | 171.094.943 | 108.825.779 |

El mercado está abierto para el recibo de toda clase de frutos, cereales, etc.

**Mercado de cereales del Rosario—**
Rosario, 17.—Trigo: Ha subido hoy de 3/8 peniques en Europa y de 1 centavo en Norte América, admitiéndose considerablemente nuestro mercado.

Lino: Nuevamente muy firme y con tendencia mayor. Tenemos 6 puntos de alza en Londres, 2 marcos en Hamburgo y 5 centavos de mejoría en Norte América.

Maíz: Ha participado de la firmeza general de nuestro mercado. Mejoró de 1¼ peniques en Europa y de 1|2 centavo en Norte América.

Cotizamos: trigo de 80 kilos, sano, seco y limpio, consumo y Brasil, á 8 $; íd de 78 kilos sano, seco, limpio, consumo y Brasil á 7.80; íd de 78 kilos sano, seco, limpio exportación, á 7.50; íd de 75 kilos sano, seco, limpio, exportación de 7 á 7.05 $; íd de 70 kilos sano, seco, limpio, exportación, de 6.10 á 6.15 $.

Lino de 2 por ciento de cuerpos extraños á 15.30 $; íd de 4 por ciento de cuerpos extraños, á 15 $.

Maíz sano, seco, limpio de estación de 4.50 á 4.52 1|2 $, tal cual á 4.10 $.

Precios de pizarra: trigo á 7 $, lino á 14.45, maíz á 4.40.

Embarques de la semana pasada; trigo 27.933 kilos, maíz 24.400, lino 5103.

Esta semana: trigo 16.143 kilos, maíz 64.815, lino 5103.

Precios oficiales del mercado á término: para julio trigo á 7.55 $, maíz á 4.60, lino á 16.30.

Para agosto: trigo á 7.65 $, maíz á 4.70 y lino á 15.60.

Para septiembre: trigo á 7.75 $, maíz á 4.80, y lino á 15.80.

Para octubre: trigo á 7.85 $ y maíz á 4.83.

## ADUANA

**Recaudación—**
La aduana de la capital ha recaudado ayer por conceptos de importación, exportación, almacenaje, eslingaje y derechos de sellos y adicionales, 599.321.88 pesos moneda nacional y 14.593.76 pesos oro.

Desde el 1o. de enero se han recaudado por los mismos conceptos 78.306.308.59 pesos papel y 1.451.152.33 pesos oro.

**Movimiento de depósitos fiscales—**
Durante el día de ayer 23 vapores efectuaron operaciones de carga en el interior del puerto, 5 alijan en lanchas y 4 en la rada.

En la actualidad hay capacidad en los depósitos fiscales para 40.000 cascos y para 47.150 toneladas en las inmediaciones.

**Cargamento embargado—**
Por disposición del juez doctor Rodríguez Larreta, se ha trabado embargo sobre el cargamento que conduce el vapor Glaho.

Para poder retirar las mercaderías de la aduana, es indispensable que los interesados hagan poner en sus despachos el conforme por el agente de dicho buque, sin cuyo requisito no se dará curso á los manifiestos.

**Extracto de las resoluciones del tribunal de vistas—**
*Espejos grandes con lunas biseladas*—Expediente 171 M—Manifiestan espejos con marco de madera, de la partida 1683 y los denuncian como espejos de luna biselada de valor declarado, y considerando:

Que en la especie se trata de espejos con luna biselada y marco de madera enmatado, de 75 centímetros de largo, mercadería la cual no se halla comprendida en ninguna de las partidas de la sección cerámica, tratándose por consiguiente de una mercadería no tarifada; resuelve:

Que es de valor declarado al 25 o|o.

*Válvulas de retención para motores*—Expediente 100 C—Manifiestan piezas de repuesto de bronce, para motores de la partida 1002, kilo 0.90 $ al 5 o|o y lo denuncian con el derecho del 25 o|o, y considerando:

Que en el presente caso se trata de una válvula de retención, exclusivamente destinada para tubos de motores, y por consiguiente un caso completamente distinto á las llaves de paso resueltas en el expediente 852 S, con el derecho del 25 o|o, por ser adaptables á tuberías de vapor; resuelve:

Que se trata de piezas de bronce, repuestos para motores, de la partida 1002, kilo 0.90 $, al 5 por ciento.

*Perchas de madera con alambre*—Expediente 108 D—Manifiestan perchas de alambre para ropa, de la partida 2639, docena 0.80 $, al 25 por ciento, y lo denuncian como de valor declarado, y considerando:

Que en el presente caso no se trata de las perchas de alambre de tarifa, sino que por su elaboración en su mayor parte de madera, es un artículo que debe reputarse no tasado; resuelve:

Que son de valor declarado al 25 o|o.

*Tiradores Guyot, desarmados* — Expediente 852 S—Manifiestan trencillas elásticas con seda, partida 2751 y útiles en general para la fabricación de tiradores de la partida 2767, kilo 1.50 $ al 25 o|o y los denuncian como tiradores de la partida 2708, docena 10 $, al 25 o|o, y considerando:

Que tanto lo manifestado trencilla elástica con seda, como los útiles para la fabricación de tiradores, resultan en conjunto tiradores de la partida en que se denuncian, como lo informan los señores vistas de la sección mercería, y ha podido comprobar este tribunal, faltándole apenas unas puntadas para llamarse perfectamente terminados, sin que por esto quiera decirse que tal cual quedan admitidos, sean imposibles usarlos:

Que por consiguiente se trata de un caso que difiere del resuelto por el tribunal con anterioridad, por cuanto en aquel caso las partes venían cortadas y en tal forma que requerían una mano de obra muy superior para su confección.

Que el mismo interesado no niega que su factura de indica tiradores Guyot desarmados, hecho que no obsta para manifestarlos por la partida en que se denuncia; resuelve:

Que pertenece á la partida 2708, docena 10 $, al 25 o|o.

*Balanzas Roverbal*—Expediente 96 V—Manifiestan balanzas de hierro, sistema Roverbal, de menos de 10 kilos de resistencia, de la partida 839, y las denuncian como de la partida 840; y considerando:

Que las balanzas cuestionadas, sistema Roverbal, son todas de más de diez kilos de resistencia, las números 8 son de veinte kilos de resistencia y las marcadas número 7 de 15;

Que por consiguiente, de acuerdo con lo informado por los señores vistas del ramo y una casa importadora, resulta que la mercadería se halla comprendida en la partida denunciada; resuelve:

Que pertenece á la partida 840, kilo de resistencia 0.35 $, al 25 o|o.

*Reglas de madera*—Expediente 375 B—Manifiestan reglas de madera blanca, muy ordinarias de la partida 2689 y las denuncian como de la partida 2691; y considerando:

Que en el presente caso se trata de reglas, las cuales no han sido fabricadas con madera blanca, ni tampoco teñidas, razón por la cual se encuentran comprendidas en que se denuncian; resuelve:

Que pertenecen á la partida 2691, kilo 1.50 $, al 25 o|o

## Manuel M. Barrena & Ca.

Martilleros Pedro Estrugamou y Ca.

# 13 Gran remate-feria 13

EN PEHUAJO F. C. O.

EL VIERNES 24 DE JUNIO

A las 12 en punto

VENDEREMOS

5500 vacunos 5500
2000 lanares 2000
80 yeguarizos 80

Próximamente detalles completos. Más datos y pedido de local en nuestro escritorio en Pehuajó ó en Buenos Aires, Salta 553 á Pedro Estrugamou y Cía.

53831 jn16

## Andrés Macaya

En Bragado efectuará su 95o. remate feria.

El **domingo 19 de junio** en sus amplias y propias instalaciones después de la llegada de los trenes y con el siguiente detalle:

2465 vacunos, 1600 ovejas gordas, 375 novillos especiales bien preparados tipo frigorífico, 1100 ídem mestizos gordos, 900 vacas gordas, 700 íd mestizas para cría é invernada, 90 bueyes gordos, 220 terneros gordos, 360 vaquillonas gordas, 1600 ovejas y capones gordos, 16 cerdos gordos, 2 padrillos percherones y 4 yeguas percheronas. 53891 316

## PATRON & CIA.

# EN ALBURDI F. C. P.

EL DOMINGO 19 del cte.

1er REMATE DE HACIENDAS

VACUNA, LANAR y YEGUARIZO

En las instalaciones del Sr. Larrague

Informes y pedidos de local en nuestro escritorio, Bmé. Mitre 366 ó Mathieu y Ca., Bartolomé Mitre 568. 53934 316

# JOSE M. YGLESIAS

El Domingo 19 de Junio

# En NUEVA PLATA

(Partido de Pehuajó, F. C. O.)

## 5600 Vacunos 5600

## 600 Lanares 600

Remataré en mis amplias instalaciones la cantidad de hacienda arriba indicada, siendo su mayoría novillos de 3 1|2 y 4 1|2 años, lotes de una y varias marcas, muy preparados y de muy buena clase; lotes de terneros para invernada.

En la estación Pehuajó tengo carruajes á disposición de los compradores que los conducirán hasta el local de ventas.

Por informes y detalles en Pehuajó (F. C. O.) y en Buenos Aires, Bartolomé Mitre 314.

53850 316

## Avila & Ca.

En Pergamino F. C. C. A. y C. G.

B. A. 31o. remate-feria.

El **lunes 20 de junio** de 1910, á las 2 de la tarde. En nuestras propias instalaciones, con gran aguada, movida á fuerza motriz. Venderemos:

500 novillos y vacas 500
120 yeguarizos 120
300 lanares 300

Según detalle:

25 novillos gordos, especiales.
80 novillos gordos, de alfalfa.
50 novillos de tambo, mestizos, 2 1|2 y 3 años, tipo frigorífico, carne gorda.
50 novillos gordos.
200 vacas gordas, en lotes.
90 vacunos gordos y carne gorda.
10 bueyes gordos.
110 yeguas y potros, tiro liviano y pesado.
10 caballos de silla.
300 ovejas gordas, para matadero, en lotes.

Par datos y pedidos de local á nuestros escritorios, Pergamino, F. C. C. A., Azul, Burgos y Bolívar, ó Buenos Aires, Cuyo 579. Comisión, 2 por ciento en vacunos y lanares, 3 o|o en yeguarizos y reproductores, al vendedor y comprador respectivamente.—Avila y Ca.

53891 jn16

## TASCA y ARBELECHE

800 animales vacunos, 1000 lanares, 200 yeguarizos. 6o. remate-feria en Chascomús en el local de la Sociedad Rural.

El **sábado 18 de junio** de 1910 á las 12 del día venderemos hacienda vacuna y lanar, y el domingo 19 á las 9.45 yeguarizos.

DETALLE: 300 novillos gordos 3 y 4 años; 40 novillos 3 y 3 1|2 años; 50 novillos gordos 1 1|2 años; 155 vacas gordas; 45 vacas para invernada; 25 vaquillonas gordas; 60 vaquillonas de Vavot pura sangre por cruza, 2 y 1|2 años, servidas por toros puros, en lotes de 15; 155 ovejas gordas; 400 capones Lincoln; 300 capones Rambouillet; 10 yeguas puras por cruza Clydesdale en muy buen estado servidas por puros; 13 potros percherones gordos; 18 caballos de tiro y silla; 15 caballos y yeguas gordos tiro y silla; 15 potros pesados; 40 yeguas gordas tiro liviano; 22 caballos tiro y silla; 32 yeguas tiro liviano; 5 caballos de pecho especiales; 1 padrillo percherón; 1 íd íd de pecho; 42 potros y yeguas pesados.

Se previene á los señores interesados de yeguarizo que el remate empezará á las 9.45 a. m. y no se suspenderá hasta terminar.

Las personas de la capital federal y estaciones intermedias que deseen costearse al remate deberán tomar el tren que sale de Constitución á las 7 a. m. y llega á Chascomús á las 9.23, y estar de regreso en Buenos Aires á las 6 p. m. del mismo día.

Las cantidades son más ó menos. Comisión: Vacuno y lanar, 2 o|o al vendedor y 2 o|o al comprador. Yeguarizo, 3 o|o al comprador y 3 o|o al vendedor. Seña, 10 o|o. Cualquier otra conveniencia respecto del remate la haremos constar en «La Nación» y «La Prensa». El remate se efectuará aunque llueva.

Por más datos al señor Domingo Ongaratto, en Chascomús, y en nuestro escritorio, calle Cuyo 829, Buenos Aires. 53903 jn19

# EDUARDO JOLLY

## 2170 VACUNOS 2170

INCLUSO

## 1500 NOVILLOS 1500

mestizos Durham y Hereford

TIPO FRIGORIFICO

EL LUNES 20 DE JUNIO

A LAS 12 DEL DIA

## General Rodríguez

Ferrocarril Oeste

daré mi 97o. remate-feria de haciendas generales, según el siguiente detalle:

155 novillos para consumo.
80 novillos mestizos Durham, listos para frigorífico.
120 nov...os mestizos Durham, 3 á 4 años, casi listos para frigorífico.
140 novillos mestizos Durham, tipo frigorífico, de 3 á 4 años, muy buen estado de invernada.
260 novillos mestizos Hereford, tipo frigorífico, de 3 á 4 años, muy buen estado de invernada, marca G. Villafañe.
415 vacas para consumo.
144 novillos mestizos de 3 años, para invernada.
200 novillos mestizos, de 2 años, para invernada.
525 novillitos y terneros mestizos.
100 vaquillonas de tambo.
10 caballos de silla.
300 ovejas gordas.

Notas: Las ventas empezarán á las 12 del día con los lotes de invernada debiendo los interesados por estas haciendas tomar el tren que sale del Once, á las 9.40 de la mañana que lleva coche comedor y los compradores de hacienda gorda, podrán tomar el tren de las 12.05. Estos dos trenes pararán frente á la feria, como también los que regresan á la tarde.

Otra: En la feria hay potreros y personal competente para embarcar y arrear tropas, todo en condiciones equitativas.

Pedidos de local é informes, dirigirse directamente á la feria, ó á mi escritorio en Buenos Aires, 25 de Mayo 12.—Eduardo Jolly.

53900 jn16

## COSENTINO & BRIVIO

EN TANDIL

1100 Novillos y Vacas 1100
1350 Animales lanares 1350
10 „ yeguarizos 10

El décimo remate-feria tendrá lugar en la Sociedad Rural del Tandil.

El **domingo 19 de junio**, á la 1 de la tarde.

CONSIGNACIONES: 100 novillos mestizos medio engorde, 2 1|2 á 4 años, una marca; 100 novillos mestizos, 3 á 3 1|2 años, carne gorda, una marca; 100 novillos mestizos, 3 á 3 1|2 años, carne gorda; 150 novillos mestizos carniados, 3 años; 200 novillos 2 á 2 1|2 años, buen mestizo invernada; 50 novillos mestizos de 1 á 1 1|2 años, invernada; 200 vacas gordas y carne gorda; 60 vaquillonas gordas; 50 vacas invernada; 600 capones gordos; 750 ovejas gordas, habiendo entre ellas 150 especiales; 10 caballos y yeguas y demás haciendas que concurran el día del remate.

Datos á nuestro escritorio, 9 de Julio 505 (Tandil, F. C. S.)

NOTA: Hay gallineros para cargar para afuera el lunes 20 y para plaza el martes 21.

53771 jn15

## LA GANADERA

Sociedad Anónima

1500 vacunos, 1500 ovejas gordas y 50 yeguarizos. 8o. remate-feria en Bolívar, ferrocarril Sur. El Lunes 20 de Junio de 1910, á las 12.30 p. m.

Probablemente habrá más hacienda que la anunciada. 2 o|o de comisión al comprador y 2 o|o al vendedor. Informes á nuestro escritorio en Bolívar.—Juan Salduna.

53826 416

## José R. y Andrés F. Ibarra

Gran remate especial de haciendas

EN QUIROGA

4000 VACUNOS 4000

Incluso 2000 novillos

EL VIERNES 24 DE JUNIO (fiesta)

Próximamente detalles

53825 jn16

## ALANIS y Ca.

El **domingo 19 de junio** en Las Flores, nuestro 30 remate-feria. 1000 vacunos, 1300 lanares. Detalle: 100 novillos 3 años, mestizos Durham, invernada; 100 novillos 1 1|2 á 2 años, mestizos Durham; 100 novillos 1 1|2 á 2 1|2 años, mestizos Durham, invernada; 100 vacas mestizas Durham gordas; 100 vacas mestizas Durham gordas; 50 vacas mestizas Durham gordas; 50 novillos mestizos Durham gordos; 50 vaquillonas mestizas Durham gordas; 100 vacas mestizas Durham invernada (secas); 250 vacas mestizas Durham al corte; 1500 capones y ovejas invernada consumo y cría. Datos é informes á nuestro escritorio central de Las Flores.—Alanís y Ca. 53815 jn15

## Francisco Cosentino

En Juárez—65o. remate-feria. En mis instalaciones de dicho pueblo.

El **domingo 26 de junio**, á las 12.30 del día. Se recomienda envíso de las consignaciones antes del 18 del corriente, si es posible, para los fines de propaganda, Alsina 114, Juárez.—Francisco Cosentino. 52698 15 7

ROQUE PASINI

Martilleros TASSANO y PALACIO

En Las Heras, mi 6o. remate-feria. El domingo 19 de junio, á las 12.30 p. m.

1500 novillos y vacas gordas y varios lotes de lanares. Recomiendo especialmente los lotes de novillos, muy gordos, de 3, 3 1|2 y 4 años y un espléndido vacaje para matadero. Roque Pasini. 53712 jn14

## VIDAL Hnos. y Ca.

En nuestra casa Bmé. Mitre 961

### Los días LUNES 20 y MARTES 21

Importante remate por cuenta de dos casas introductoras, las que liquidarán importantes salados de mercaderías para la presente estación.

54138 411

A PLAZOS — B. DEL RIO y Ca. — A PLAZOS

837 VICTORIA 841

### Los días LUNES 27 y MARTES 28 del corriente, á la 1 p. m.

Importante remate de mercaderías por cuenta de una CASA ITALIANA.

La casa liquidará grandes saldos de mercaderías de invierno.

# COMERCIO

(*Continuación*)

—Atlantique, francés, ayer zarpó de Burdeos, emprendiendo viaje para nuestro puerto.

—Ortega, inglés, del Callao para Liverpool, salió ayer de San Vicente.

—Oronsa, inglés, ayer llegó á Punta Arenas, en viaje de Liverpool para el Pacífico.

—Oropesa, inglés, hoy es esperado en Montevideo procedente del Callao, siguiendo viaje mañana para Liverpool y escalas.

—Siena, italiano, ayer prosiguió viaje de Nápoles para Buenos Aires y escalas, con 300 pasajeros y carga.

—Regina Elena, italiano, siguiendo viaje para Génova, salió ayer de San Vicente.

**En viaje—**

Al puerto de Montevideo han llegado los siguientes vapores: Araguaya, de Southampton; Hesione, de Liverpool; Khuridstan, de Bary; Holland, de Amsterdam; Drumcondra, de Nueva York.

—En el mismo puerto se esperan: Oropesa, del Callao; Zealand, de Amsterdam; Laura, de Trieste; Hallizones, de Liverpool.

—Vapor francés Ceylan, ayer prosiguió viaje de Santos para ésta.

—Vapor austriaco Francesca, en viaje para nuestro puerto, zarpó ayer de Trieste.

—Vapor alemán Montevideo, á realizar operaciones de carga y descarga, llegó ayer al Rosario.

**Puertos del sur—**

Vapor argentino Columbus, procedente de San Antonio, es esperado mañana en ésta, con pasajeros y carga.

—Vapor argentino Presidente Mitre, pasado mañana emprenderá viaje para los puertos de la costa del sur, conduciendo pasajeros, correspondencia y carga.

**Giro de vapores—**

10, 2696, Plata, 1a., dique 3, Py y Ca.
10, 2698, Toro, 5a., dársena norte, Sud Atlántica.
10, 2699, Bologna, 4a., dique 4, Delfino.
10, 2713, K. J. August, 1a., dique 4, Delfino.
10, 2714, P. Mafalda, 1a., dársena norte; Piaggio.
10, 2715, Hyades, 3a., dársena norte (por carros), Houston.
10, 2716, Cheviot Range, H. Brothers.
10, 2720, Sparta, 5a., dársena norte, Sud Atlántica.
11, 2723, Chili, 1a., dique 4, H. Dabas.
12, 2750, Pomona, 5a., dársena norte (por sachas), Sud Atlántica.
11, 2745, Wartburg, Freeden.
11, 2746, Tripoli, Bordie.
11, 2747, Hyppalia, Houston.
12, 2748, Montosvalia, Houlder Brothers.
12, 2749, Entre Ríos, Delfino.
14, 2779, Q. Elena, fiscal Boca (por carros), Houlder.
14, 2777, Gertz, Delfino.
15, 2780, Ternero, 5a., dársena norte, Sud Atlántica.
14, 2795, Brasile, 3a., dique 3, Christophersen.
15, 2793, Angus, fiscal Boca, Mac Carthy.
15, 2791, Coburg, Muller.
15, 2767, R. Bermejo, Lavarello.
15, 2792, Condova, Delfino.
16, 2816, France, 4a., dique 4, Py y Ca.
16, 2815, Júpiter, 6a., dársena norte (por sachas), Vadra.
16, 2817, Vasari, Catalinas norte, Boudie.
16, 2820, Amram, Dabas.
17, 2830, Principe Umberto, 2a., dique 4, Delfino.

**Situación de los buques en el puerto—**

Appennino, Riachuelo: Archibank, Dock Sur; Aldersgate, dársena sur; Amram, dique 2; Alston, dársena sur; A. Troudel, dique 3; Angus, dársena sur; Arabiana, dique 3; Attila, Boca.

Brasile, dique 3; Beckenham, dique 1; Bardsey, Riachuelo; Bernard, dique 2; Bedeham, Boca; Bedomin, dársena sur; Barbary, dique L. Camarones, Dock Sur; Cheviot, Riachuelo; Córdoba, dique 3; Craigesand, Riachuelo; Corn Exchange, dique 2; Chamberhall, Barracas; Corrunna, Riachuelo; Coburg, dársena norte.

Dalon, dársena sur; Dettingen, dique 1.

Ensy, Boca; Everingham, Barracas; E. Court, Riachuelo; Ebe, dique 3.

Flodden, dique 2; France, dique 4; Florida, Riachuelo; Foyle, dique 2; Forest Dale, Boca.

Giano, dique 2; Gerty, Riachuelo; Grifevale, dique 1.

Hyanthes, dique 3; Hollandia, dársena norte; Helgoland, dique 1; Hennesberg, dique 3; Helleres, dique 2; Hyades, dique 1; Hypathia, dique 1; Hydrapes, Dock Sur.

Ikalis, dique 1; Indiana, dique 2; Irvington, Riachuelo.

Júpiter (bras.), dársena norte; Júpiter (cap.) Dock Sur; K. F. August, dique 4; King, dique 2; Kildride, Dock Sur.

Lodoner, dique 1; Lord Stanley, Dock Sur; La Blanca, Dock Sur; Lamay, Riachuelo.

Malvinas, Boca; M. Suzanne, Riachuelo; Melbourne, Boca; Mont Ventoux, Barracas; Massanada, dársena sur; Malvern Range, Riachuelo; Malta, dique 4.

Neuquen, dársena sur; N. Prince, dique 3; N Britain, Riachuelo; Northlands, Barracas.

O. Prince, dique 3; Oreadian, dique 2; Ontarian, Dock Sur.

P. Ingeborg, dique 3; Plata, dique 2; P. Mafalda, dársena norte; P. di Piamonte, dique 4; Pontos, Riachuelo; Pentwyn, dársena sur; P. Umberto, dique 4; P. Mitre, dársena sur; Pearlmoor, Riachuelo; P. Bordige, Boca.

Queen Mary, dársena sur; Queen Helena, Riachuelo.

Re Umberto, dique 4; Royal, dique 3; Romney, dique 4; Raphael, dique 1; Roath, dique 2.

St. Hugo, dique 3; S. Atlantic, dársena sur; S. Cruz, dique 2; Strathroy, Riachuelo; Sabia, Dock Sur; Sparta, dársena norte; Snowdon, Riachuelo; S. Wings, Riachuelo.

Ternero, dársena norte; Tripoli, dique 1.

Vasari, dique 4; Valhemara, dique 3; Volnay, dársena sur; Victoria, Dock Sur.

Warrior, dársena sur; Wallace, Boca; Westgate, Riachuelo; Wartburg, dique 2.

**Situación de los vapores postales—**

Situación en que se encuentran diariamente los vapores postales que hacen el servicio entre Europa y el Río de la Plata.

*Hamburgo Sudamericana y Hgo. Americana*

Corcovado, para Hamburgo y escalas salió el 16 de junio, el 20 debe tocar en Río de Janeiro.

Cap Roca, de Hamburgo para ésta salió el 23 de mayo, el 2 de junio en Lisboa, el 5 en Tenerife, el 17 en Río de Janeiro, llegará el 22.

Cap Verde, para Hamburgo y escalas salió el 2 de junio, el 7 en Río de Janeiro, el 19 debe tocar en Tenerife.

Ypiranga, de Hamburgo para Buenos Aires y escalas, salió el 4 de junio, el 6 en Southampton, el 9 en Lisboa, el 23 tocará en Río de Janeiro.

Cap Blanco, de Hamburgo salió el 11 de junio para Buenos Aires y escalas, el 14 en la Coruña, en Lisboa el 15, hoy debe tocar en Tenerife.

Cap Arcona, para Hamburgo y escalas salió el 9 de junio, el 13 en Río de Janeiro, el 16 en Bahía.

Cap Vilano, para Hamburgo y escalas salió el 29 de mayo, el 2 de junio en Río de Janeiro, el 5 en Bahía, en Lisboa el 15, en Vigo el 16, llegará mañana de ésta.

Cap Ortegal, de Hamburgo saldrá el 25 de junio para Buenos Aires y escalas.

Koenig Wilhelm II, de Hamburgo saldrá hoy parapara Buenos Aires y escalas.

Koenig Friedrich Aligust, para Hamburgo y escalas saldrá el 23 de junio.

*Mala Real Inglesa*

Araguaya, de Southampton salió el 27 de mayo para Buenos Aires y escalas, el 30 en Lisboa, el 1o. de junio en Madeira, en San Vicente el 8, el 9 en Pernambuco, en Bahía el 10, el 13 en Río de Janeiro, el 14 en Santos, llegará hoy á la dársena norte.

Asturias, en Southampton, saldrá el 24 de junio para Buenos Aires y escalas.

Amazon, de Southampton para Buenos Aires y escalas, salió el 10 de junio, el 13 en Lisboa, en Madeira el 15, el 23 debe tocar en Pernambuco.

Aragón, para Southampton y escalas salió, el 10 de junio, en Santos el 14, en Río de Janeiro el 15, hoy tocará en Bahía.

Nile, en Southampton.

Danube, en Southampton.

Avon, para Southampton y escalas salió el 27 de mayo, en Santos el 31, en Río de Janeiro el 2, en Bahía el 4, en Pernambuco el 5, en San Vicente el 10, el 13 en Madeira, en Lisboa el 15, en Vigo el 16, hoy debe llegar de ésta.

Thames, en Southamtpon.

*The Pacific Steam Navigation Company*

Oronsa, de Liverpool para el Pacífico salió el 19 de mayo, el 22 en la Coruña, el 23 en Vigo, el 26 en Lisboa, el 30 en Pernambuco, el 8 de junio en Río de Janeiro, el 12 en Montevideo.

Orita, del Callao para Montevideo y Liverpool, salió el 11 de junio, el 14 en Iquique.

Ortega, del Callao para Liverpool salió el 14 de mayo, el 21 en Valparaíso, el 30 en Punta Arenas, el 4 de junio en Montevideo, el 8 en Río de Janeiro, el 11 en Bahía, el 12 en Pernambuco.

Orlana, de Liverpool para Montevideo y el Pacífico, salió el 16 de junio.

Orisa, en Liverpool, saldrá el 30 de junio para Montevideo y el Pacífico.

Orcoma, de Liverpool para Montevideo y el Pacífico, salió el 2 de junio, el 6 en la Coruña, el 8 en Lisboa, el 13 en San Vicente, llegará el 25.

Oravia, de Liverpool para el Pacífico salió el 5 de mayo, el 11 en Lisboa, el 18 en San Vicente, en Montevideo el 28, el 4 de junio en Punta Arenas, el 15 zarpó de Valparaíso.

Oropesa, del Callao para Liverpool, salió el 28 de mayo, el 4 de junio en Valparaíso, el 8 en Coronel, el 13 en Punta Arenas, llegará el 19 á Montevideo.

(Estos vapores salen del puerto de Montevideo).

*Pinillos Izquierdo y Ca.*

Conde Wifredo, de Génova para Buenos Aires y escalas, salió el 16 de junio.

Barcelona, para Génova y escalas salió el 30 de mayo, el 4 de junio en Santos, el 15 en Las Palmas.

Valbanera, para Génova y escalas saldrá hoy.

Cádiz, de Génova para Buenos Aires y escalas, salió el 26 de mayo, el 30 en Barcelona, el 2 de junio en Málaga, el 5 en Cádiz, el 7 en Las Palmas, llegará el 24.

*Transatlántica Española*

P. de Satrústegui, para Barcelona y escalas salió el 1o. de junio, llegará el 22 de ésta.

León XIII, de Barcelona salió el 3 de junio para Buenos Aires y escalas, el 5 en Málaga, el 7 en Cádiz, el 10 en Las Palmas, llegará el 24.

Alfonso XII, salió el 12 de junio para Cádiz.

*Messageries Maritimes*

Amazone, para Burdeos y escalas salió el 4 de junio, el 8 en Santos.

Atlantique, de Burdeos para Buenos Aires y escalas, salió el 17 de junio.

Chili, para Burdeos y escalas salió el 17 de junio.

Cordillére, en Burdeos, saldrá el 1o. de junio para Buenos Aires y escalas.

Magallán, salió el 3 de junio de Burdeos para Buenos Aires y escalas, el 5 en Lisboa, el 11 en Dakar, llegará el 25 á la dársena norte.

*Lloyd Sabaudo*

Regina d'Italia, de Génova para Buenos Aires y escalas, salió el 4 de junio, el 5 en Barcelona, llegará el 24.

Tomaso di Savoia.

Príncipe di Piemonte, en el dique 4, saldrá el 28 de junio para Génova.

Príncipe di Udine, para Génova y escalas salió el 13 de junio, el 16 en Santos.

*Lloyd Italiano*

Principessa Mafalda, para Génova y escalas saldrá hoy de la dársena norte.

Indiana, para Génova y escalas salió el 10 de junio.

Cordova, salió el 28 de mayo para Génova y escalas, el 1o. de junio en Río de Janeiro, llegará mañana de ésta.

*La Veloce*

Savoia, de Génova salió el 11 de junio para Buenos Aires y escalas.

Argentina, salió el 8 de junio para Génova y escalas.

Italia, de Génova saldrá el 22 de junio para Buenos Aires y escalas.

Brasile, de Génova y escalas llegó el 14 de junio en el dique 4, saldrá el 22.

*Società Italia*

Ravenna, de Génova salió el 1o. de junio para Buenos Aires y escalas, el 4 en Gibraltar, se espera el 22.

Siena, de Génova para Buenos Aires y escalas, salió el 15 de junio.

Toscana, para Génova y escalas salió el 1o. de junio, el 5 en Santos, llegará el 18 de ésta.

Bologna, para Génova y escalas salió el 16 de junio.

*Navigazione Generale Italiana*

Umbría, salió el 3 de junio para Génova y escalas, llegará el 21 de ésta.

Regina Elena, para Génova y escalas salió el 6 de junio.

Re Vittorio, de Génova para Buenos Aires y escalas, salió el 16 de junio.

Principe Umberto, de Génova entró el 17 de junio en la dársena norte.

**Vapores esperados en junio**

| *Fecha y nombre* | *Bandera y destino* | |
|---|---|---|
| 18 Araguaya (*) | inglesa | Southampton |
| 18 R. Grange | inglesa | Liverpool |
| 18 Oropesa (**) | inglesa | Callao |
| 18 Hesione | inglesa | Liverpool |
| 19 Drumcondra | inglesa | Nueva York |
| 19 Hallizones | inglesa | Liverpool |
| 20 Laura | austriaca | Trieste |
| 20 Zaanland | holandesa | Amsterdam |
| 20 Tudor Prince | inglesa | Londres |
| 20 Black Prince | inglesa | Nueva York |
| 21 Wintringham | inglesa | Nueva York |
| 21 Juan Fuenna | española | Barcelona |
| 21 Tongariro | inglesa | Wellington |
| 21 Algerie (*) | francesa | Marsella |
| 21 Cap Roca (*) | alemana | Hamburgo |
| 22 Cyclan | francesa | Havre |
| 22 Veronese | inglesa | Liverpool |
| 23 Ravenna (*) | italiana | Génova |
| 23 Santa Rita | alemana | Hamburgo |
| 24 Paraná | inglesa | Londres |
| 24 León XIII (*) | española | Barcelona |
| 24 R. d'Italia (*) | italiana | Génova |
| 25 Cádiz (*) | española | Génova |
| 25 Magellan (*) | francesa | Burdeos |
| 25 Brittany | inglesa | Liverpool |
| 25 Oreoma (**) | inglesa | Liverpool |
| 26 Mánea | italiana | Génova |
| 26 Maasland | holandesa | Amsterdam |
| 27 Ypiranga (*) | alemana | Hamburgo |
| 28 Santa Fe | alemana | Amberes |
| 29 Virginia (*) | italiana | Génova |
| 30 Oscar II | sueca | Gothenburg |
| 30 Araby | inglesa | Liverpool |
| 30 Julia Park | inglesa | Glasgow |

**Vapores á salir en junio**

| *Fecha y nombre* | *Bandera y destino* | |
|---|---|---|
| 18 Hemland | holandesa | Amsterdam |
| 18 R. Grange | inglesa | Londres |
| 18 Elodiem | inglesa | Amberes |
| 18 Malte | francesa | Dunkerque |
| 18 Plata (*) | francesa | Marsella |
| 18 Valbanera (*) | española | Génova |
| 18 P. Mafalda (*) | italiana | Génova |
| 19 Oropesa (*) | inglesa | Liverpool |
| 20 Hellenes | inglesa | Nueva York |
| 20 H. Rover | inglesa | Londres |
| 20 Hydaspes | inglesa | Hamburgo |
| 20 Pte. Mitre (*) | argentina | Ushuaia |
| 20 Romney | inglesa | Liverpool |
| 20 Tongariro | inglesa | Londres |
| 20 Tartary | inglesa | Liverpool |
| 21 R. Umberto | italiana | Génova |
| 22 Brasile (*) | italiana | Génova |
| 23 K. F. August (*) | alemana | Hamburgo |
| 24 A. Tronde | francesa | Havre |
| 24 France | francesa | Marsella |
| 24 Araguaya (*) | inglesa | Southampton |
| 25 Holandia (*) | holandesa | Amsterdam |
| 25 P. Umberto (*) | italiana | Génova |
| 25 Oreoma (**) | inglesa | Callao |
| 26 P. Ingeborg | sueca | Gothenburg |
| 28 Hyanthes | inglesa | Liverpool |
| 28 Algerie (**) | francesa | Marsella |
| 28 R. di Piemonte (*) | italiana | Génova |
| 30 Cap Roca (*) | alemana | Hamburgo |
| 30 Ravenna (*) | italiana | Génova |
| 30 Lusitania | americana | Trieste |
| 30 Camarones (*) | argentina | P. del Sur |

(*) Indica los vapores postales.

(**) Indica los vapores que salen y llegan á Montevideo.

# MERCADOS

## Bolsa de Cereales

Entraron ayer en este mercado 9314 bolsas trigo, 6909 maíz, 145 lino, 613 nabo, 5896 avena, 503 cebada, 314 harina, 277 centeno, 2321 fardos pasto grandes y 1-6 chicos.

Operaciones realizadas por las Sres. Salaberry Lalor y Bercetche, Palacios Hnos., J. Andreu y Ca., C. Grittini y Ca., A. Véiaz y Ca., Ojea García y Ca., Cucullu y Cavo, L. Canale é hijos, Santamarina é hijos, Ramos, Robredo, Cooperativa de Hacendados, Caride Poggio y Ca., T. Devoto y Ca., Córdoba y Doriga, Devoto Hnos., J. C. de los Santos y Ca., Ojea y Madariaga, J. Schurer Stolle, P. Estrugamou y Ca., F. B. Arzeno y Hno., Negueras y Avalos, J. Calvo y Ca., Cascallares y Mendoya y Ca., Méndez hermanos y Ca., Arizzi y Begue, Luro Hnos., B. Bernhard y Ca., G. Hirsch, Chillado Hnos. y Ca., L. Sempé, E. Franchi, Otaegui y Ca., R. A. Turco, E. Polachek, Lagones y Carelli, La Comercial Ltda., Vergé é Iglesias, A. Castelot, Lowengard Tomkinson y Dungey, J. M. Iglesias, Zoppi y Ca., A. Tewes, Sauberán y Ca., M. Silvano, L. Grieben, Barrera y Villaspl, A. Chiodi, Kehr Russo Hno. y Ca., Patrón Costas y Pero, J. E. Genta é hijo:

Trigo barleta—880 bolsas especial á 8.20 $; 777 íd bueno á 7.40 y 7.50; 630 íd inferior á 6.40.

Trigo tuscal—1117 bolsas superior á 7.80 $.

Trigo francés—630 bolsas especial á 8.15 $.

Trigo varias clases—650 bolsas inferior á 5.20 y 5.80 $.

Trigo ruso—440 bolsas inferior á 6 y 6.20 $.

1951 íd en Brian á 7.20.

Maíz morocho—390 bolsas nuevo á 4.90 $.

Maíz colorado—670 bolsas nuevo á 4.70 y 4.90 pesos.

Maíz amarillo—4729 bolsas en Once á 4.40, 4.50 y 4.65 $; 450 íd en Soia á 4.50; 165 íd en depósito en dársena á 4.40; 150 íd viejo á 5.

Avena—4523 bolsas á 4.10, 4.20, 4.30, 4.40, 4.45, 4.55, 4.60 y 4.70 $.

## Mercado Central de Frutos

Se descargaron ayer en este mercado 76 vagones con los siguientes fardos: 32.324 kilos lana, 1994 atados cueros lanares, 2429 cueros vacunos, 205 íd de potro, 5 atados cueros varios, 74 bultos cerda, 4 íd pluma, 47 cascos grasa.

Operaciones realizadas por los Sres. Salaberry Lalor y Bercetche, P. y A. Lamusse, S. Unzúe é hijos, A. Véiaz y Ca., T. Devoto y Ca., L. Gelli é hijos, Patrón Costas y Pero, Cooperativa de Hacendados, A. Campoity Peuña y Ca., Bayona y Ferrazzini, Irasu y Pous, Cascallares Cendoya y Ca., S. Palau y Ca., Viera Hnos., J. Crotto é hijos, M. Silvano, Quirno Hnos., F. Ham, S. Kenny é hijos, Santamarina é hijos, Dithurbide y García Amido, Giralt y A. Lastra, Chillado Hnos. y Ca., Caride Poggio y Ca., J. C. de los Santos y Ca., M. Iratzoz, J. B. Mihura é hijos, Fargo Lascurain y Etchegaray, Arizzi y Begue, Murature Sáenz y Ca., Petersen y Gutiérrez, R. Rivera Ocantos, E. D. Ruiz y Ca., J. M. Iglesias, Méndez Hnos. y Ca., J. E. Genta é hijo, P. Estrugamou y Ca.:

Lanares—27.000 kilos estación consumo á 0.48, 0.50, 0.53, 0.55, 0.56, 0.58, 0.60, 0.61, 0.62, 0.63, 0.64 y 0.66 $; 32.000 íd íd mercado á 0.28, 0.30, 0.33, 0.35, 0.36, 0.38, 0.40, 0.41, 0.42, 0.43, 0.44 y 0.45; 600 íd pelados consumo á 0.40 y 0.43; 500 íd íd mortecino á 0.20 y 0.23.

Vacunos—2000 cueros á 10, 10.20, 10.50, 10.60, 10.70 y 10.80 $.

Becerros—270 cueros á 9.60, 9.70 y 9.80 $.

Nonatos—210 cueros á 8.60, 8.70 y 8.80 $.

Potros—270 cueros á 4.50, 4.60, 4.70 y 4.80 pesos.

Cerda—2400 kilos á 10, 10.40, 11, 11.50, 12, 12.50, 13, 13.50, 14, 14.50 y 15 $.

Pluma—10 kilos á 11 $.

Nutria—20 kilos á 9.50 $.

## Mercado de Matanza (Estación Tablada)

Entraron ayer en este mercado 160 vagones con 16.316 animales lanares.

| *Consignatarios* | *Remitentes* | *Procedencia* | *A'les* |
|---|---|---|---|
| Delfino Hnos. | F. C. Sur | Olavarría | 500 |
| Salaberry L. y B. | F. C. Oeste | Urquiza | 150 |
| » | F. C. Sur | Olavarría | 220 |
| » | » | Suárez | 98 |
| » | » | Shaw | 270 |
| » | » | » | 180 |
| » | » | Azul | 96 |
| Patrón y Ca. | F. C. Oeste | C. Casares | 221 |
| » | » | » | 220 |
| » | » | » | 218 |
| Ojea García y Ca. | » | Paunero | 240 |
| » | F. C. Sur | Lamadrid | 150 |
| Lizarralde é hijos | F. C. Oeste | Meckenna | 208 |
| B. L. y Etchegaray | » | » | 111 |
| » | F. C. Sur | Cachari | 95 |
| » | » | Parish | 286 |
| » | » | Cachari | 100 |
| » | » | Parish | 190 |
| Lizarralde é hijos | F. C. Oeste | Cambaceres | 525 |
| » | » | Mackenna | 208 |
| J. Elordi y Ca. | » | S. Joaquín | 220 |
| J. Chapar y Ca. | » | Pasco | 220 |
| M. Devoto y Ca. | » | Saipacha | 142 |
| E. Goncalbes | » | Campillo | 119 |
| Estrugamou y Ca. | » | Casares | 255 |
| P. Estrugamou | » | Pehuajó | 75 |
| Rivera Ocantos | F. C. Sur | Pourtalé | 200 |
| » | » | Holgrano | 800 |
| C. de Hacendados | » | Pourtalé | 290 |
| » | » | Lamadrid | 510 |
| » | » | Cachari | 71 |
| » | » | Shaw | 130 |
| » | » | Lamadrid | 500 |
| Dodds y Ramsay | » | Muñoz | 200 |
| Patrón C. y Pero | » | Lamadrid | 100 |
| » | » | » | 100 |
| » | » | » | 195 |
| Rodger y Ca. | » | Vilanueva | 220 |
| Cucullu y Cavo | » | Olavarría | 104 |
| E. Bonifacio | » | Lamadrid | 305 |
| » | » | Juárez | 180 |
| J. M. Méndez Ca. | » | Lamadrid | 225 |
| Arzeno y Hno. | » | Muñoz | 90 |
| M. Urtazun é hijo | » | » | 500 |
| Sansot Althaparro | » | Rocha | 120 |
| » | » | Azul | 540 |
| » | F. C. Oeste | T. Lauquen | 126 |
| Lourtet Hnos. Ca. | F. C. Sur | Hinojo | 128 |
| » | » | » | 131 |
| » | » | Azul | 105 |
| Caride P. y Ca. | » | Hinojo | 195 |
| » | » | Miranda | 300 |
| Etcheverry y Ca. | F. C. Oeste | Costa | 200 |
| Gabino Rodríguez | F. C. Sur | La Negra | 370 |
| J. M. Méndez Ca. | » | Miranda | 200 |
| A. P. P. Vela | » | Vela | 266 |
| Palacios Hnos. | » | T. Arroyos | 180 |
| M. de Hoz Hnos. | » | » | 300 |
| A. Véiaz y Ca. | » | Juárez | 175 |
| A. P. Paz | » | Naranja | 190 |
| M. Parera Martí | » | Parish | 190 |
| » | » | Cachari | 99 |
| Irazu y Pous | » | Azul | 295 |
| Santamarina é h. | » | Cachari | 116 |
| Ongotty P. y Ca. | » | Azul | 140 |
| » | » | » | 166 |
| » | » | » | 525 |
| G. Lértora | F. C. Oeste | T. Lauquen | 110 |
| » | » | » | 108 |
| N. y Avalos | » | Madero | 298 |
| P. y A. Lanusse | F. C. Sur | Lemoine | 127 |
| » | » | Sevigne | 200 |
| » | » | Azucena | 200 |
| » | » | Juárez | 160 |
| » | » | Pardo | 240 |
| » | » | Viamonte | 200 |
| » | » | Parish | 300 |
| » | » | Cachari | 95 |
| » | » | » | 165 |
| | | Total | 16.316 |

VENTAS DE AYER

| | | | |
|---|---|---|---|
| 358 cap. para frig. á | $ 8.30 | Gabino Rodríguez | |
| 101 » » » | » 7.80 | Patrón C. y Pero | |
| 56 » » » | » 7.70 | » | |
| 128 » » » | » 7.60 | » | |
| 194 » » » | » 7.70 | » | |
| 89 » » » | » 8.50 | Arzeno y Hno. | |
| 10 » » » | » 7.80 | » | |
| 120 » » » | » 7.50 | Caride P. y Ca. | |
| 276 » »

# Confecciones y artículos para Hombre

## CONFECCIONES PARA HOMBRES
**En nuestra casa matriz. BARTOLOMÉ MITRE y FLORIDA**

**TRAJES** completos confeccionados de casimir fantasía, con forro de satiné, corte muy elegante. . . $ 29.50
**TRAJES** completos confeccionados de casimir fantasía, azul ó negro, con forro de satiné. . . . $ 35.—
**TRAJES** completos confeccionados de casimir fantasía, con forro de lana, á $ 60.—, 55.—, 48.— y. . $ 44.—
**TRAJES** completos confeccionados de casimir negro ó azul, con forro de lana, $ 60.—, 56.—, 51.— y $ 44.—
**TRAJES** completos confeccionados de casimir fantasía, forma cruzados, $ 53.— y. . . . . $ 39.—
**TRAJES** completo de jacquet, confeccionados de casimir gris ó negro, corte de última moda. . . $ 75.—
**TRAJES** de smoking, confeccionados de casimir, calidad superior, con forro de seda, corte muy elegante. . . . . $ 75.—
**TRAJES** de saco y pantalón, confeccionado en corderoy, especiales para cazadores y turistas, con forro de tartán, en los colores gris ó marrón. . . . . $ 31.—
**SOBRETODOS** confeccionados de casimir con forro de satiné. . . $ 28.50
**SOBRETODOS** confeccionados de casimir fantasía con forro de lana. . . . . $ 38.—
**SOBRETODOS** confeccionados de casimir de gran fantasía y con forro de seda, $ 75.—, 70.—, 65.—, 58.—, 53.— y. . . . . $ 48.—
**COVER-COATS** con forro de seda, gran variedad de gustos, $ 45 y $ 40.—
**ULSTERS** con talma, con forro de tartán, especiales para viajes $ 49.50
**ULSTERS** sin talma, con forro de tartán, á $ 45.— y. . . . . $ 38.—
**ROBES DE CHAMBRE** de lana, de calidad extra. . . . . $ 39.—
**BREECHES** confeccionados de corderoy. . . . . $ 9.50
**BREECHES** confeccionados de corderoy de lana, á $ 21.— y. . . $ 17.—
**BOMBACHAS** confeccionadas de corderoy de algodón. . . . . $ 9.50
**SACOS** confeccionados de ratina, artículo de mucho abrigo, á pesos 32.—, 27.—, 24.50, 21.50 y $ 18.50
**CHALECOS** de gran fantasía, forma derecha, $ 15.—, 12.— y. . $ 9.50
**CHALECOS** de fantasía, forma cruzada. . . . . $ 12.—
**CHALECOS** de tricot, $ 12.—, 10.50, 8.— y. . . . . $ 6.—
**ROBES DE CHAMBRE** de vicuña, color natural, artículo liviano y de gran abrigo, con cuello de seda, cordones y alamares de seda, á $ 120.— y. . . . . $ 85.—

**ARTICULOS PARA CHAUFFEURS—**

**TRAJES** para chauffeurs, confeccionados de paño color azul, marrón, verde ó gris, $ 80.—, 75.—, 70.— y. . . . . $ 65.—
**SACOS** de cuero, forrados en tartán, á $ 38.— y. . . . . $ 28.—
**BREECHES** de cuero, cada uno. . $ 31.50
**CAPOTES** de cuero, forrados de lana, cada uno. . . . . $ 70.—
**CHALECOS** confeccionados de gamuza, $ 17.50 y. . . . . $ 9.50
**CHALECOS** con mangas, confeccionados de paño, con forro de gamuza, á $ 28.50, 22.50 y. . . $ 21.—

## BONETERIA PARA HOMBRES
**En nuestra casa matriz. B. MITRE y FLORIDA**

**CAMISETAS** de lana, artículo especial de la casa, pechera simple. . . . . $ 2.95
**CALZONCILLOS** haciendo juego, cada uno. . . . . $ 3.25
**CAMISETAS** de lana gris «Wolsey», artículo inglés, cada una $ 7.—
**CALZONCILLOS** haciendo juego, cada uno. . . . . $ 7.—
**CAMISETAS** de lana «Britannia», doble pechera y espaldera, cada una. . . . . $ 9.—
**CALZONCILLOS** haciendo juego, doble asiento, cada uno. . . . $ 9.—
**CAMISETAS** de lana de vicuña delgada, cada una. . . . . $ 9.—
**CALZONCILLOS** haciendo juego, cada uno. . . . . $ 9.—
**CAMISETAS** de lana vicuña doble, cada una. . . . . $ 12.75
**CALZONCILLOS** haciendo juego, cada uno. . . . . $ 12.75
**CAMISETAS** de lana, color habano, artículo especial, cada una. $ 6.50
**CALZONCILLOS** haciendo juego, cada uno. . . . . $ 6.50
Surtido especial en camisetas y calzoncillos de lana, haciendo juego, en colores de fantasía, cada pieza, á $ 12.—, 9.75, 8.—, 7.50 y. . $ 7.—
Gran surtido en tricotas, rodilleras, pecheras y fajas de lana.
**MEDIAS** de lana negras y de color cuero, artículo superior, el par. . . . . $ 0.75
**MEDIAS** gruesas de lana, en color gris y negras, el par. . . . . $ 1.40
**MEDIAS** de lana gruesa, gris, «Shetland», el par. . . . . $ 1.25
Surtido especial en medias de lana, negras y de color con bordados de seda

## BONETERIA

Medias de lana, especiales para dormir, cortas y largas.
**CALZONCILLOS** de frameleta, reforzados, ocasión, cada uno. . $ 1.55
**CALZONCILLOS** de bombasí, blancos, clase superior, cada uno. . . . . $ 2.90
**CALZONCILLOS** de franela de algodón, muy fuertes, cada uno. $ 3.—
**CALZONCILLOS** de «Sidney», cada uno. . . . . $ 3.50

**PAJAMAS**

**PAJAMAS** de frameleta especial, cada uno. . . . . $ 4.30
**PAJAMAS** de franela «Ceylon», ocasión, cada uno. . . . . $ 4.90
**PAJAMAS** de franela de lana, á $ 20.—, 17.50, 16.— y. . . . $ 11.—

**CAMISAS**

**CAMISAS** á la crimea, de frameleta, sin cuello, cada una. . . . . $ 2.25
**CAMISAS** á la crimea, de frameleta, con cuello, cada una. . . . . $ 2.50
**CAMISAS** á la crimea, de franela «Ceylon», sin cuello, cada una. $ 3.60
**CAMISAS** á la crimea, de franela «Ceylon», con cuello, cada una. $ 4.—
**CAMISAS** á la crimea, de franela de lana, con y sin cuello, cada una. . . . . $ 5.50
**CAMISAS** á la crimea, de franela de lana extra, cada una. . . . $ 7.50

## GUANTES PARA HOMBRES
**En nuestra casa matriz. BARTOLOMÉ MITRE y FLORIDA**

**GATH y CHAVES—**

**GUANTES** de cabritilla, fabricación francesa, importados por la casa, en todos los colores y blancos, un resorte, el par. . . . . $ 1.75
**GUANTES** de cabritilla, forrados, fabricación francesa, importados por la casa, en varios colores, un resorte, el par. . . . . $ 2.90
**GUANTES** de cabritilla blanca, fabricación francesa, importados por la casa, clase extra, «Turín», dos resortes, el par. . . . . $ 3.—

**REYNIER FRERES—PARIS—**

**GUANTES** de cabritilla souple, «Reynier», en diversos colores, con dos resortes de nácar, el par. . . . . $ 4.90
**LOS MISMOS**, en color blanco, gris perla y negro, el par. . . $ 4.70
**GUANTES** de piel de Suecia, clase superior, en varios colores y negro, con dos resortes de nácar, el par. . . . . $ 4.20

**FOWNES BROS—LONDRES—**

**GUANTES** de cabritilla gruesa, en varios colores, «Sefton-Tan», «Sackville» y «Noisette», dos resortes, el par. . . . . $ 6.80
**GUANTES** de cuero grueso, especiales para manejar, reforzados, «Tilbury», con un resorte, colores variados, el par. . . . $ 5.80
**GUANTES** de cuero grueso, con un resorte con presilla de abrochar, en color marrón, especiales para manejar, el par. . . $ 6.90
**GUANTES** de cabritilla semigruesa, forrados en lana, un resorte «City», surtidos en colores, el par. . . . . $ 3.50
**GUANTES** de cuero grueso, forrados en lana, con dos resortes, en los colores marrón y gris, el par. . . . . $ 4.80
**GUANTES** de piel de reno, «Reindeer», lavables, con dos resortes, colores variados, el par, $ 9.90
**GUANTES** de piel de castor, «París Castor», con dos resortes, en varios colores, el par. . . $ 6.50
**GUANTES** de gamuza gruesa, forrados de piel, de mucho abrigo, en varios colores, el par. . . $ 7.50
**GUANTES** de gamuza blanca y amarilla, lavables, de calidad extrafina, con un botón de nácar, el par. . . . . $ 4.50
**GUANTES** de cabritilla semigruesa, «Stratford», gran variedad de colores, el par. . . . . $ 4.50

**PERRIN—PARIS—**

**GUANTES** de cabritilla, clase extra, en varios colores, el par . $ 5.50
**GUANTES** de piel de Suecia, clase fina, en varios tonos de colores, el par. . . . . $ 5.20

**VALLIER—PARIS—**

**GUANTES** de piel de Suecia, lavables, con uno y dos botones, en varios colores, el par. . . . . $ 4.80
**GUANTES** de cabritilla, clase superior, forrados de seda, con uno y dos botones, diversos colores, el par. . . . . $ 5.50
**GUANTES** de gamuza, forrados de seda, en varios colores, el par. $ 5.50

**DENT'S—LONDRES—**

**GUANTES** de cabritilla semigruesa, «St. Leger», diversos colores, el par. . . . . $ 5.80
**GUANTES** de cabritilla «Roller Spring», con presilla, colores variados, el par. . . . . $ 6.—
**GUANTES** de cabritilla forrados en piel de conejo, artículo de mucho abrigo, en varios tonos de color, el par. . . . . $ 6.50
**GUANTES** de cuero grueso, color marrón, especial para cocheros, con un resorte, el par. . . . $ 4.50
**GUANTES** para chauffeurs, de cuero grueso, con botamangas flexibles, el par. . . . . $ 10.50
**GUANTES** para chauffeurs, de cuero grueso, con botamangas armadas, el par. . . . . $ 10.50
**GUANTES** para chauffeurs, de cuero grueso, forrados de piel, el par. . . . . $ 16.50
**GUANTES** para chauffeurs, de cuero grueso, forrados de vicuña, el par. . . . . $ 14.—
**GUANTES** impermeables, especiales para chauffeurs y maquinistas, cortos y largos, á $ 11.50 y $ 9.50

**BOAS Y FOULARES PARA HOMBRES—**

**BOAS** «Cache Col», de rica seda en color blanco, surtido completo en tamaños y dibujos, á $ 24.—, 22.—, 19.50, 17.— y. . . $ 15.—
**BOAS** «Cache Col», otros modelos en rica seda de colores, á pesos 28.—, 25.—, 22.—, 19.50, 16.—, 15.—, 10.— y. . . . . $ 9.—
**BOAS** «Cache Col», mercerizadas, blancas y de color, á $ 2.80, 2.20 y. . . . . $ 1.80
**ECHARPES** para el cuello, de riquísima espumilla de seda, en varios colores y blancas, especiales para salida de teatro. . $ 20.—
**FOULARES** de pura seda, blancos y de varios colores, á pesos 22.—, 17.—, 12.—, 11.—, 9.50, 8.—, 7.50, 7.50, 6.—, 5.—, 4.50 y. . $ 4.20
**FOULARES** semi-seda, diversos colores, á $ 3.50, 2.90 y. . . . $ 1.95

**PIDA NUESTRO CATALOGO GENERAL se remite gratis y franco de porte á quien lo solicite.**

## CORBATERIA
**En nuestra casa matriz: BARTOLOMÉ MITRE y FLORIDA**

**CORBATAS** de seda fantasía, colores y dibujos variados de última moda, forma «Nelson», para hacer regatas y plastrones, cada una, á $ 1.50 y. . . . . $ 0.90
**CORBATAS** de seda fantasía, forma "Colmarins", para hacer regatas, en varios colores y dibujos, á $ 1.20 y. . . . . $ 0.55
**CORBATAS** forma "Jeune France" y "Boulevard", para hacer moños, especiales para baile, en cambray blanco, cada una. . . . . $ 0.50
**CORBATAS** de poplín color unido, forma "Nelson", para hacer regatas y plastrones, á. . . . . $ 0.60
**CORBATAS** forma "Colmarins", de poplín color unido, para hacer regatas, cada una. . . . . $ 0.50
**CORBATAS** de poplín color unido, forma "Jeune France", para hacer moños, cada una. . . . . $ 0.30
**CORBATAS** de seda fantasía, formas "Jeune France" y "Boulevard", para hacer moños, variedad de colores y dibujos, á $ 0.75 y. . . . . $ 0.45
**MOÑOS** de cambray blanco, especiales para baile, en varias formas, cada uno. . . . . $ 0.50
**CARTERAS** de cuero surtido, como ser: foca, cocodrilo, gamuza, etc., á precios que varían entre pesos 7, 5, 4, 3.50 y. . . . . $ 2.—
**BASTONES** con puño de plata inglesa, modelos nuevos y en maderas de varias clases. . . . $ 7.—
**BASTONES** con puño y guarniciones de plata inglesa, modelos de última creación, en maderas de varias clases, á $ 9, 8, 7, 6, 5 y $ 4.—
**PARAGUAS** de seda, forma ideal y lo más delgado conocido. . $ 9.50

## ALHAJAS

**CADENAS** de plata sellada, para reloj, de $ 6 hasta. . . . . $ 1.95
**LLAVEROS** de plata sellada de pesos 2 hasta. . . . . $ 0.80
**CORTAPLUMAS** de plata sellada de $ 4 hasta. . . . . $ 0.60
**CORTACIGARROS** de plata sellada de $ 5 hasta. . . . . $ 0.60
**CIGARRERAS** de plata sellada de $ 20 hasta. . . . . $ 7.90
**FOSFORERAS** de plata sellada, de $ 7 hasta. . . . . $ 3.—
**LAPICES** de plata sellada, de pesos 8 hasta. . . . . $ 2.50
**CADENAS** para reloj, enchapadas en oro, garantidas por 15 años de uso, inalterables, de $ 15 hasta. . . . . $ 3.60
**LAPICES** de oro sellado, de 15 pesos hasta. . . . . $ 5.—
**ALFILERES** de oro sellado, imperdibles y de pie, de $ 25 hasta $ 4.20
**ALFILERES** de doublé, de $ 4 hasta. . . . . $ 0.70
Gran surtido de cadenas, cigarreras, anillos de oro sellado con ó sin piedras preciosas, modelos de última creación, á precios excepcionalmente bajos.

## CALZADO DE LANA
### DEL Dr. JAEGER, PARA HOMBRES
**En nuestra casa matriz: BARTOLOMÉ MITRE y FLORIDA**

**BUXTON**, con dos hebillas, en varios colores, escoceses, el par. . $ 6.50
Los mismos, con una hebilla, el par $ 5.50
**ZAPATILLAS** «Alberto», colores variados, escoceses, el par. . . . $ 3.80
**ZAPATILLAS** «Cromer», en varios colores escoceses, el par. . . . $ 4.90
**ZAPATILLAS** «Alberto», de cabritilla, forradas de lana, con suela de cuero y taco, el par. . . . . $ 9.00
**ZAPATILLAS** «Alberto», de chagrin, forradas de lana, con taco y suela de cuero, el par. . . . . $ 7.00

**POLAINAS—**

**POLAINAS** de lana, artículo francés, en los colores negro, marrón y gris, con cuatro botones, el par $ 4.00
**POLAINAS** de lana, artículo inglés, con 4 botones, en los colores negro, marrón y gris, el par. . . . . $ 4.00
**POLAINAS** de lana, con seis botones, artículo francés, en los colores negro, marrón y gris, el par $ 5.50
**POLAINAS** de lana del doctor Jaeger, el par. . . . . $ 6.00

## SOMBRERERIA PARA HOMBRES
**En nuestra casa matriz: BARTOLOMÉ MITRE y FLORIDA**

**GALERITAS** inglesas, marca «Henry Heath», calidad extrafina, en los colores negro, marrón ú olivo, formas de última moda, c. una $ 12.90
**GALERITAS** norteamericanas, de lana, calidad extra, artículo muy liviano y durable, colores firmes, formas de moda, en color negro ó tabaco, á $ 19 y. . . . . $ 15.00
**GALERITAS** inglesas, marca «Gath y Chaves», de castor, muy durables, formas de última moda, en color negro. . . . . $ 7.90
**ORIONES** norteamericanos de nutria, color y forma inalterables, en los colores negro, habano, gris ó avellana, á. . . . . $ 22.00
**ORIONES** de castor, clase muy especial, formas de alta novedad, en los colores negro, tabaco, avellana ó gris, á $ 12.50, 9.50 y. . $ 8.50
**CHAMBERGOS** de castor, calidad muy fina, en los colores negro, tabaco, avellana ó gris, á $ 12, 9.80, 8.50 y. . . . . $ 8.—
**GORRAS** forma jockey de casimir fantasía, á $ 6.50, 4.50, 2.50 y. . $ 1.70

**EXCEPCIONAL**

**GALERITAS** «Henry Heath», formas inalterables, en color marrón ú olivo, cada una. . . . . $ 5.75
**ORIONES** «Henry Heath», con ribetes, en los colores negro ó avellana, cada uno . . . . . $ 8.50
**GORRAS** forma «Yachting», inglesas, calidad extrafina, en color negro ó azul, á. . . . . $ 3.90

## CIGARROS HABANOS LEGITIMOS
**Importados directamente por nuestra casa**

**BOCK y Ca. (Habana)**

**LEGITIMOS**, caja de 50 cigarros $ 16.50
**LONDON** high-life, caja de 25 cigarros. . . . . $ 15.—
**REINA VICTORIA EXTRA**, caja de 25 cigarros. . . . . $ 11.—
**PETIT BOUQUET**, caja de 25 cigarros. . . . . $ 11.—
**REGALITAS**, caja de 50 cigarros. . . . . $ 11.—

**VILLAR y VILLAR (Habana)**

**POSTRE de banquetes**, caja de 25 cigarros. . . . . $ 31.—
**PREDILECTOS** de Bismarck, caja de 25 cigarros. . . . . $ 11.—
**RAMILLETES**, caja de 25 cigarros. . . . . $ 7.—
**NINFAS ARGENTINAS**, caja de 50 cigarros. . . . . $ 13.50
**PIGMEOS**, caja de 50 cigarros. $ 9.50

**LA MERIDIANA de Pedro Murias (Habana)**

**PRINCIPE de GALES**, caja de 25 cigarros. . . . . $ 19.—
**CELESTIALES**, caja de 25 cigarros. . . . . $ 17.—
**INVENCIBLES**, caja de 25 cigarros. . . . . $ 19.—
**BOUQUET**, especial, caja de 25 cigarros. . . . . $ 8.—
**DELICIAS**, caja de 50 cigarros $ 12.50
**DIPUTADOS**, caja de 50 cigarros. . . . . $ 13.50
**DELICIOSOS**, extra, caja de 25 cigarros. . . . . $ 11.—

**H. UPMANN (Habana)**

**REINA VICTORIA**, caja de 25 cigarros. . . . . $ 12.50
**MIKADO**, caja de 25 cigarros. . $ 7.50
**EXCEPCIONALES**, caja de 25 cigarros. . . . . $ 20.50
**CONCHAS** especiales, caja de 50 cigarros. . . . . $ 14.—

**Casa Matriz:**
Bartolomé Mitre y Florida
**Anexo:**
Av. de Mayo, Perú y Rivadavia
**Palacio de los Niños:**
Cuyo y Florida
**Casa Filial en Chile:**
Calle Catedral 1463
SANTIAGO

# Gath & Chaves
SOCIEDAD ANÓNIMA
B^s AIRES-PARIS

**Casa de compras en París:**
20-22 Rue Richer IXme.
**Sucursales:**
Rosario (Santa Fe), Córdoba, Bahía Blanca, La Plata, Paraná, Mendoza, Mercedes (Buenos Aires).